

Common User Data

Machine Name: Xerox VersaLink C415 Color MFP (46:6...
 IP Address: 10.61.16.35
 Machine Serial Number: 5334205608
 Fax Line1:
 Machine URL: https://10.61.16.35
 Machine Activation Date: Apr 28, 2025 16:06:01
 Black Impressions: 3876
 Color Impressions: 3453
 Total Impressions: 7329

Machine Profile

Xerox Asset Tag:
 Customer Asset Tag:
 Service Phone Number:
 Customer Support Number:
 Supplies Phone Number:
 System Administrator: Not set
 Machine Location: machine location not set

Managed By

Primary M8 Server:

Machine Hardware

Fax Card: Not Present
 Fax Memory Size: 0 MB
 Foreign Interface Card: not present
 Device RAM size: 1984 MB
 Device Storage Size: used=3219MB/total=14004MB (eMMC)
 EPC Memory Size: 187 MB
 Productivity Kit: Not Installed
 Finisher Type: Simple Catch Tray
 Finisher Punch: None
 Finisher Folder: not present
 Multi-feed Detection Kit: Not Installed

General Setup

Remote Services: Enabled
 Remote Software Download: Enabled
 Remote Services Trans. Time: 16:55
 Xerox Workplace Cloud: Enabled
 E-mail Alerts: Disabled
 Service Plan: Metered
 Geographic Region: unknown
 GMT Offset: +05:30
 Cloning Installation: Allowed (Encrypted Files Only)
 File Sharing: Enabled
 JBIG2: Lossless

Energy Saver

Deep Sleep: Disabled
 Energy Saver Mode: Job Activated

Smart Proximity Sensor

Wake on Arrival: Not Available
 Sleep on Departure:

Software Versions

Device Software: 122.028.005.11400
 Patch Version: None
 Network Controller: 122.028.11400
 UI Panel Firmware: 6.2
 Marking Engine: 230.326
 Document Feeder: 230.326
 Finisher: 000.000.000
 Fax: 000.000.000
 Scanner: 230.326

Machine Upgrades:

Last Successful Upgrade: April 28, 2025 06:53:53

Media Trays

Tray 1: Plain, White and A4 (210 x 297 mm)
 Tray 2: Plain, White and A4 (210 x 297 mm)
 Tray 3: Plain, White and Letter (8.5 x 11")
 Tray 4: Plain, White and Letter (8.5 x 11")
 Manual Feeder: Plain, White and Letter (8.5 x 11")
 Bypass Tray: Plain, White and Letter (8.5 x 11")

Installed Options

PS: Installed
 Lockdown Security Solution: Installed

Connectivity

Mobile Workflows

AirPrint Printing: Enabled
 Mopria Printing: Enabled
 AirPrint / Mopria Scanning: Enabled
 Authentication Required: Disabled

Physical Connections

USB Settings

USB Type A Ports: All Enabled
 USB Type B Port: Enabled

Wired:

Ethernet MAC Address: 78:8c:77:46:60:59
 Ethernet Speed/Duplex Setting: auto
 Disabled

Wireless:

Wireless MAC Address:
 Network Name (SSID):
 BSSID:
 Security Mode:
 Encryption Algorithm:
 Status: Enabled
Wi-Fi Direct:
 Wireless Hardware: Not Installed

Wi-Fi Protected Setup™ (WPS) Name:
 Access Point (SSID):
 Show Password on Device Touch Screen:

NFC:

iBeacon (Bluetooth®) for AirPrint DL... Enabled
 iBeacon Hardware: Enabled
 Bluetooth Device Address: Not Installed
 iBeacon IP Address:

Protocols

TCP/IPV4:

IP Address: 10.61.16.35
 Subnet Mask: 255.255.255.0
 Router/Gateway: 10.61.16.1
 Automatic Addressing: DHCP
 DHCP Server: 10.61.16.224
 DHCP Lease Expiration: Mon May 5 16:08:25 2025
 BOOTP Broadcast: Disabled
 Self Assigned Address State: Enabled
 Self Assigned Address:

TCP/IPV6:

Link Local Address: Enabled
 fe80::7a8c:77ff:fe46:6059
 Use Router Supplied Prefix: Enabled
 Stateless Global Address 1: fd00::2:116:7a8c:77ff:fe46:6059
 Stateless Global Address 2:
 Manual Address:
 DHCP Addressing: Use DHCP as directed by a router
 DHCP Address:
 Default Gateway: fe80::8afc:5dff:fe75:e282
 DUID (DHCP Unique Identifier):

DNS Settings:

Requested Host Name: XR788C77466059
 Verified Host Name:
 Requested Domain Name:
 Verified Domain Name:
 Multicast DNS: Enabled
 Release DHCP Leases and DNS Registrat... Disabled
 Primary DNS Server: 10.61.7.16
 Prefer IPv6 DNS over IPv4: Enabled

Bonjour:

Bonjour Printer Name: Xerox VersaLink C415 Color MFP (46:6...

HTTP:

Force Traffic over Secure Connection (H... Yes
 IPP: Enabled

SNMP

SNMP v1/v2: Enabled
 SNMP v3: Disabled

LPR/LPD:

Raw IP Printing: Enabled

LDAP

LDAP Server 1 Primary LDAP Address: 0.0.0.0:389
 LDAP Server 1 Search Directory Root:
 LDAP Server 1 Secure Connection (LDA... Disabled
 LDAP Server 1 Validate Server Certificate... Disabled

SMTP

SMTP Server: 0.0.0.0:25
 Connect Encryption (TLS): No Encryption
 Validate Server Certificate (TLS):
 SMTP Authentication Type: Basic Auth with SMTP

Protocols (cont.)

POP3
 POP3 Server: 0.0.0.0:110
 POP3 Secure Connection (TLS): Disabled
 POP3 Validate Server Certificate:
 E-mail Address:

FTP:
 FTP Client: Enabled
 FTP Client Mode: Passive
Web Services on Device: Enabled

Printing
 Banner Sheet: Enabled
 Error Sheets: Enabled
 Paper Substitution: Enabled
 Tray Priority: 1,2,3,4,5,6
Archival Marking Mode: Off
PostScript
 Level: 3
 Version: 3021.101
CL
 Version: 6
 Font Name: Courier
Custom Color Tables
 Label: Not installed
X: Not Present

Server Fax: Enabled
 Repository Protocol: SMB
 Repository Server: 0.0.0.0:0
 Repository Document Path:

Workflow Scanning: Enabled
Mail: Enabled
In to Mailbox: Enabled
 Storage Capacity (MB): 672 MB
 Storage Used (MB): 51 MB
 Cleanup of Public Folders: Enabled
 Cleanup of Created Folders: Enabled
 Cleanup Time: Daily
In to Home: Disabled
In To: Enabled
 Cloud Services: Disabled
Print From: Enabled
 Saved Jobs for Reprint: Enabled/Displayed
 Print From USB: Disabled
 Print From MailBox: Disabled
 Cloud Services: Disabled

Accounting
 Accounting Mode: None
 Work Accounting: Disabled

Security

Authentication Configuration
 Machine UI Authentication: Locally on the Device
 Home: Unlocked
 Jobs: Unlocked
 Device: Unlocked
 Device Website Authentication: Locally on the Device
 Authorization: Locally on the Device
 Retrieve E-mail from LDAP: Enabled
Authentication Server: Kerberos
Proxy Secure Access: Disabled
Print Log: Enabled
Secure: Disabled
Filtering: Disabled
Security Certificates
 Machine Certificate: Signed
 Total Certificates Installed: 54
 TLS 1.1: Disabled
Data Removal:
 Schedule: Standard
S 140-3: Disabled
 : TLS 1.2 and TLS 1.3
 S Hash: SHA-1, SHA-256 and above
Linux Embedded Control: Enhanced Security

Common User Data

Machine Name: Xerox VersaLink C415 Color MFP (46:6...
IP Address: 10.61.16.35
Machine Serial Number: 5334205608
Fax Line1:
Machine URL: https://10.61.16.35
Machine Activation Date: Apr 28, 2025 16:06:01
Black Impressions: 3877
Color Impressions: 3454
Total Impressions: 7331

Machine Profile

Xerox Asset Tag:
Customer Asset Tag:
Service Phone Number:
Customer Support Number:
Supplies Phone Number:
System Administrator: Not set
Machine Location: machine location not set

Managed By

Primary MB Server:

Machine Hardware

Fax Card: Not Present
Fax Memory Size: 0 MB
Foreign Interface Card: not present
Device RAM Size: 1984 MB
Device Storage Size: used=3219MB/total=14004MB (eMMC)
EPC Memory Size: 187 MB
Productivity Kit: Not Installed
Finisher Type: Simple Catch Tray
Finisher Punch: None
Finisher Folder: not present
Multi-feed Detection Kit: Not Installed

General Setup

Remote Services: Enabled
Remote Software Download: Enabled
Remote Services Trans. Time: 16:55
Xerox Workplace Cloud: Enabled
E-mail Alerts: Disabled
Service Plan: Metered
Geographic Region: unknown
Startup Config Report: Enabled
GMT Offset: +05:30
Cloning Installation: Allowed (Encrypted Files Only)
Allow Print Submission of Clone Files: Disabled
File Sharing: Enabled
JBIG2: Lossless
Energy Saver: Disabled
Deep Sleeps: Job Activated
Energy Saver Mode: 60 minutes
Sleep Mode Timer: Disabled
Auto-Off:

Software Versions

Device Software: 122.028.005.11400
Patch Version: None
Network Controller: 122.028.11400
UI Panel Firmware: 6.2
User Interface: 122.028.11400
Marking Engine: 230.326
Copy Controller: 122.028.11400
Document Feeder: 230.326
Finisher: 000.000.000
Fax: 000.000.000
OS: 230.326
Scanner: 230.326
Software Upgrade: 005.015
ALTBOOT Software Upgrade: 005.015
Tray 2: A16.84_B2.3
Tray 3: A16.85_B2.3
Tray 4: A16.85_B2.3

Machine Upgrades

Last Successful Upgrade: April 28, 2025 06:53:53
Scheduled Auto Upgrades: Disabled
Auto Upgrade Start Time: Daily
Auto Upgrade Server: 0.0.0.21

Media Trays

Tray 1: Plain, White and A4 (210 x 297 mm)
Tray 2: Plain, White and A4 (210 x 297 mm)
Tray 3: Plain, White and Letter (8.5 x 11")
Tray 4: Plain, White and Letter (8.5 x 11")
Manual Feeder: Plain, White and Letter (8.5 x 11")
Bypass Tray: Plain, White and Letter (8.5 x 11")

Connectivity

Mobile Workflows

AirPrint Printing: Enabled
Mopria Printing: Enabled
AirPrint / Mopria Scanning: Enabled
Authentication Required: Disabled
Universal Print: Disabled
Universal Print Registration Status: Not Registered

Physical Connections

USB Settings

USB Type A Ports: All Enabled
USB Type B Port: Enabled
Connection Timeout: 5 seconds

Wired:

Ethernet MAC Address: Enabled
Ethernet Speed/Duplex Setting: auto
78.8c:77:46:60:59
Disabled

Wireless:

Wireless MAC Address:
Network Name (SSID):
BSSID:
Security Mode:
Encryption Algorithm:
Status: Enabled
Wi-Fi Direct: Not Installed
Wireless Hardware:
Wi-Fi Protected Setup™ (WPS) Name:
Connection Method:
Subnet Prefix Address:
Access Point (SSID):
Show Password on Device Touch Screen: Enabled
NFC: Enabled
iBeacon (Bluetooth®) for AirPrint Di...: Not Installed
iBeacon Hardware:
Bluetooth Device Address:
iBeacon IP Address:

Protocols

TCP/IPV4:

Enabled
IP Address: 10.61.16.35
Subnet Mask: 255.255.255.0
Router/Gateway: 10.61.16.1
Automatic Addressing: DHCP
DHCP Server: 10.61.13.224
DHCP Lease Expiration: Mon May 5 16:08:25 2025
BOOTP Broadcast: Disabled
Self Assigned Address State: Enabled
Self Assigned Address:

TCP/IPV6:

Link Local Address: fe80::7a8c:77ff:fe46:6059
Use Router Supplied Prefix: Enabled
Stateless Global Address 1: fe80:0:2:116:7a8c:77ff:fe46:6059
Stateless Global Address 2:
Manual Address: Use DHCP as directed by a router
DHCP Addressing:
DHCP Address: fe80::8afc:5dff:fe75:e282
Default Gateway:
DUID (DHCP Unique Identifier):

DNS Settings:

Requested Host Name: XRX788C77466059
Verified Host Name:
Requested Domain Name:
Verified Domain Name:
Multicast DNS: Enabled
Release DHCP Leases and DNS Registrat...: Disabled
Primary DNS Server: 10.61.7.16
Alternate DNS Server 1: 10.61.10.6
Alternate DNS Server 2: 10.61.7.15
DNS Connection Timeout: 5
Append Device Domain: Enabled
Append Parent Domains: Disabled
DNS Domain Search List: XEROXQA.COM
Prefer IPv6 DNS over IPv4: Enabled

Installed Options

PS: Installed
Lockdown Security Solution: Installed

Protocols (cont.)

Bonjour:
 Bonjour Printer Name: Xerox VersaLink C415 Color MFP (46:6...
HTTP:
 Port Number: 80
 Force Traffic over Secure Connection (H...: Yes
 Secure HTTP Port Number: 443
 Proxy Server: Automatic
 Proxy Server Address: 0.0.0.0:8080
 IPP:
 Secure IPP Mode: Enabled
 IPP Network Path: http://10.61.16.35:631

SNMP:
 SNMP v1/v2: Enabled
 SNMP v3: Disabled

LPR/LPD:
 Port Number: Enabled
 PDL Switching: 515
 PDL Banner Override: Disabled

Raw IP Printing:
 Port Number 1: Enabled
 Bidirectional: 9100
 End of Job Timeout: Disabled
 PDL Switching: 300
 Disabled

LDAP:
 LDAP Server 1 Friendly Name:
 LDAP Server 1 Primary LDAP Address: 0.0.0.0:389
 LDAP Server 1 Alternate LDAP Address: 0.0.0.0:389
 LDAP Server 1 Search Directory Root:
 LDAP Server 1 Secure Connection (LDA...: Disabled
 LDAP Server 1 Validate Server Certificate...: Disabled

SMTP:
 SMTP Server: 0.0.0.0:25
 Connect Encryption (TLS): No Encryption
 Validate Server Certificate (TLS):
 Max Message Size (KB): 10240
 Number of Fragments: 1
 Total Job Size (KB): 300000
 Job Splitting Boundary: Page Boundary
 Credentials for Auto E-mails: None
 Credentials for Walkup User: None
 SMTP Authentication Type: Basic Auth with SMTP

POP3:
 POP3 Server: 0.0.0.0:110
 POP3 Secure Connection (TLS): Disabled
 E-mail Address:
 POP3 Validate Server Certificate:
 Receipt of E-mail via POP3: Disabled
 Send Confirm on Request: Enabled
 Incoming E-mail cover sheet: Enabled
FTP:
 Primary Server: Enabled
 Alternate Server: 0.0.0.0:123
 P: 0.0.0.0:123
 P Client: Disabled
 FTP Client Mode: Enabled
 eb Services on Device: Passive
 WS-Discovery: Enabled
 WS-Discovery Multicast: Enabled
 WS-Print: Enabled
 WS-Scan: Enabled
 eb Services: Enabled

Copy Submission: Enabled
 Digital Certificate Management and Securi...: Enabled
 extensible Service Registration: Enabled
 Job Limits: Enabled
 Job Management Extension: Enabled
 Device Configuration: Enabled
 Scan Submission: Enabled
 Scan Workflow Management: Enabled
 Session Data: Enabled
 User Interface Configuration: Enabled
 IP Proxy Configuration: Enabled
 Xerox Secure Access: Disabled
 P-SNMP Configuration: Enabled
 Print Submission: Enabled
 Scan Template Mgmt: Enabled
 Mass Storage Access: Enabled
 Hard Reader Access: Enabled
 Authentication & Accounting Configur...: Enabled
 Port Audit Log: Enabled
 Device Embedded Control: Enabled

Apps

Printing:
 Banner Sheet: Enabled
 Sys/Start Job: Disabled
 Delete Held Jobs After: 3 Day(s) 0 Hour(s) 0 Minute(s)
 Error Sheets: Enabled
 Paper Substitution: Enabled
 Tray Priority: 1,2,3,4,5,6
 Default Copies: 1
 Default Job Type: Normal Print
 Default Paper Size: x=8.50 inches, y=11.00 inches
 Default Paper Color: White
 Default 2 Sided Printing: 2 Sided
 Default Output Tray: Center Tray
 Default Output Color: Color
 Default Collated Sets: Enabled
 Default Stopping: Not Available
 Offsetting Between Jobs: No Offset Between Jobs
Archival Marking Mode: Off
PastScript: Installed
 Level: 3
 Version: 3021.101
 Image Quality: Enhanced

PCL:
 Version: 6
 Pitch Size: 10.00
 Point Size: 12.00
 Font Name: Courier
 Lines Per Page: 60
Custom Color Tables: Enabled
 Label: Not Installed
 Not Present

Fax:
 Fax Line 1:
 Fax Line 2:
Server Fax: Enabled
 Confirmation Sheet: Errors Only
 Delay Start: Disabled
 Repository Protocol: SMB
 Repository Server: 0.0.0.0
 Repository Document Path:
Workflow Scanning: Enabled
 Confirmation Sheet: Off
 Default Repository Protocol: SMB
 Default Repository Server: 0.0.0.0
 Default Repository Document Path:
 Default Repository Login Credentials: Device
 Alt1 Repository Protocol: SMB
 Alt1 Repository Server: 0.0.0.0
 Alt1 Repository Document Path:
 Alt1 Repository Login Credentials: Device
 Workflow Pool Protocol: SMB
 Workflow Pool Server: 0.0.0.0
 Workflow Pool Path:

Email: Enabled
 Default From Address:
 Confirmation Sheet: Errors Only
 Auto Send to Self: Disabled
 E-mail Security: Disabled

Scan to Mailbox: Enabled
 View Mailboxes by Default: Enabled
 Storage Capacity (MB): 672 MB
 Storage Used (MB): 51 MB
 Cleanup of Public Folders: Enabled
 Cleanup of Created Folders: Enabled
 Cleanup Time: Daily
 Disabled

Scan to Home: Disabled
 Friendly Name:
 Workflow Name:
 Auto Create Subdir: Disabled
 Append User Name to Path: Disabled
 Auto Create User Name Dir: Disabled

Scan To: Enabled
 Cloud Services: Disabled

Print From: Enabled
 Saved Jobs for Reprint: Enabled/Displayed
 Print From USB: Disabled
 Print From MailBox: Disabled
 Cloud Services: Disabled

Accounting

Accounting Mode: None
 Network Accounting: Disabled

Security

Authentication Configuration

Machine UI Authentication: Locally on the Device
 Home: Unlocked
 Jobs: Unlocked
 Device: Unlocked
 Device Website Authentication: Locally on the Device
 Authorization: Locally on the Device
 Retrieve E-mail from LDAP: Enabled
Authentication Server: Kerberos

Kerberos Primary Realm:
 Kerberos Primary Address: 0.0.0.0:88
 Kerberos Alt 1 Realm:
 Kerberos Alt 1 Address: 0.0.0.0:88
 SMI NT Domain:
 SMI Alt 1 NT Domain:
 Smartcard Ctrl Server: 0.0.0.0:443
 Smartcard Ctrl Domain:
 SmartCard OCSP URL:
 Card Reader Upgrade Policy: Enabled
 Card Reader Firmware Version:

Xerox Secure Access:

Secure Access Server: Disabled
 Secure Access Path: 0.0.0.0:443

Audit Log:

IP Sec: Enabled
 IP Filtering: Disabled

Security Certificates

Machine Certificate: Signed
 Root Certificates Installed: 54
 802.1x: Disabled

Job Data Removal:

Scheduled: Standard
 Scheduled Frequency: Daily

FIPS 140-3:

TLS: Disabled
 TLS Hash: TLS 1.2 and TLS 1.3
 SHA-1, SHA-256 and above
Trellix Embedded Control: Enhanced Security

Extensible Service Setup

Third Generation Browser: X3G_3.24.23_2.40.5_012_01.00.00
 Widget Version: v1.3.17 c8 20140613
 Widget Version: v2.5.04 g9 20240123

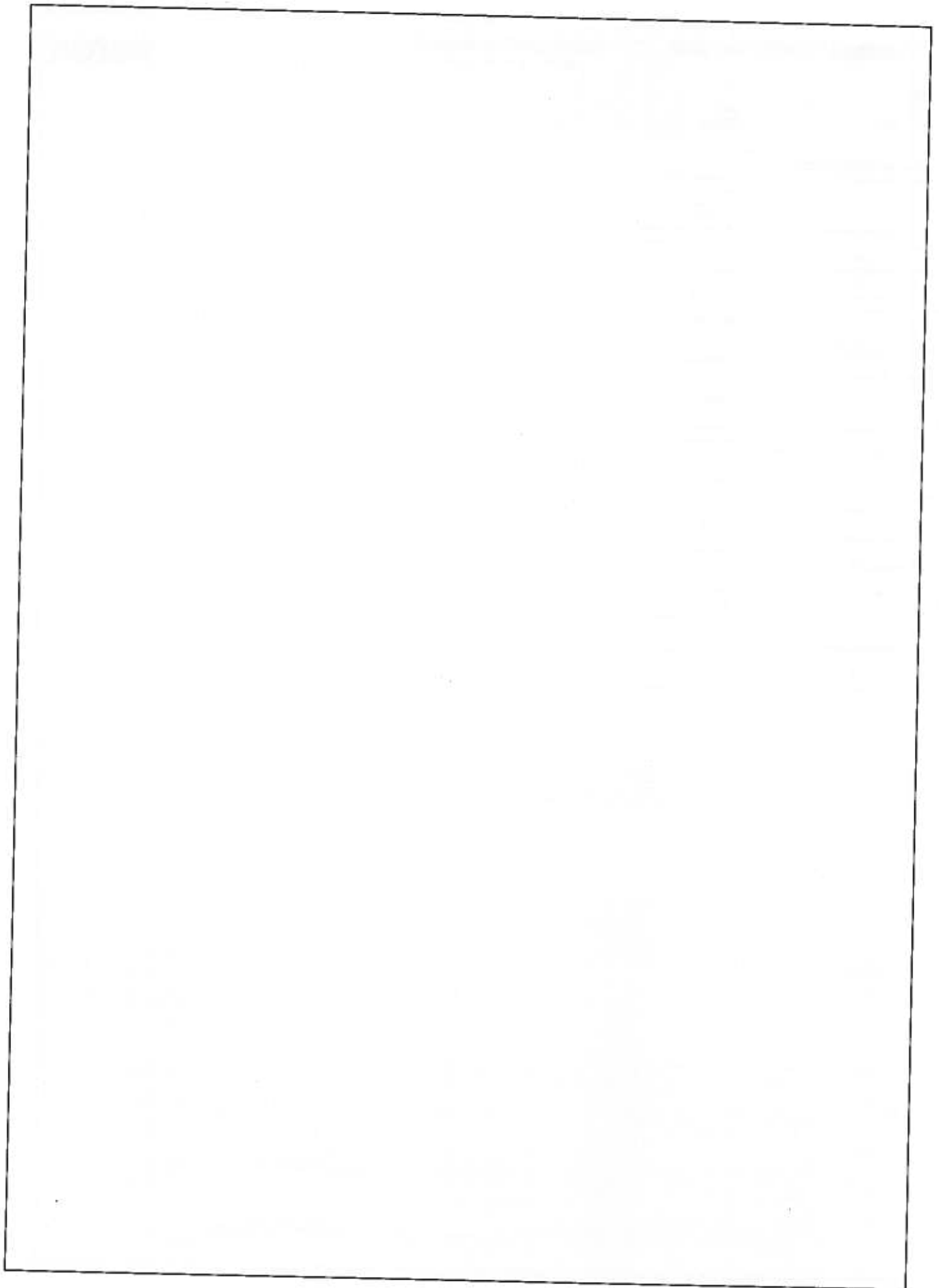

Billing Summary

System Information

Machine Name:	Xerox VersaLink C415 Color MFP (46:6...	Software Versions	
Machine Serial Number:	5334205608	Device Software:	122.028.005.11400
Power On Impressions:	39	Patch Version:	None
		Network Controller:	122.028.11400
		UI Panel Firmware:	6.2
		Marking Engine:	230.326
		Document Feeder:	230.326
		Finisher:	000.000.000
		Fax:	000.000.000
		Scanner:	230.326

Billing Meters

Fax		Plain Paper:	561
Embedded Fax Images Sent:	0		
Embedded Fax Impressions:	0		
Copy			
Black Copied Impressions:	991		
Color Copied Impressions:	1459		
Print			
Black Printed Impressions:	2674		
Color Printed Impressions:	1991		
Scan			
Network Scanning Images Sent:	108		
E-mail Images Sent:	0		

Device Totals

Black Impressions:	3879
Color Impressions:	3455
Total Impressions:	7334

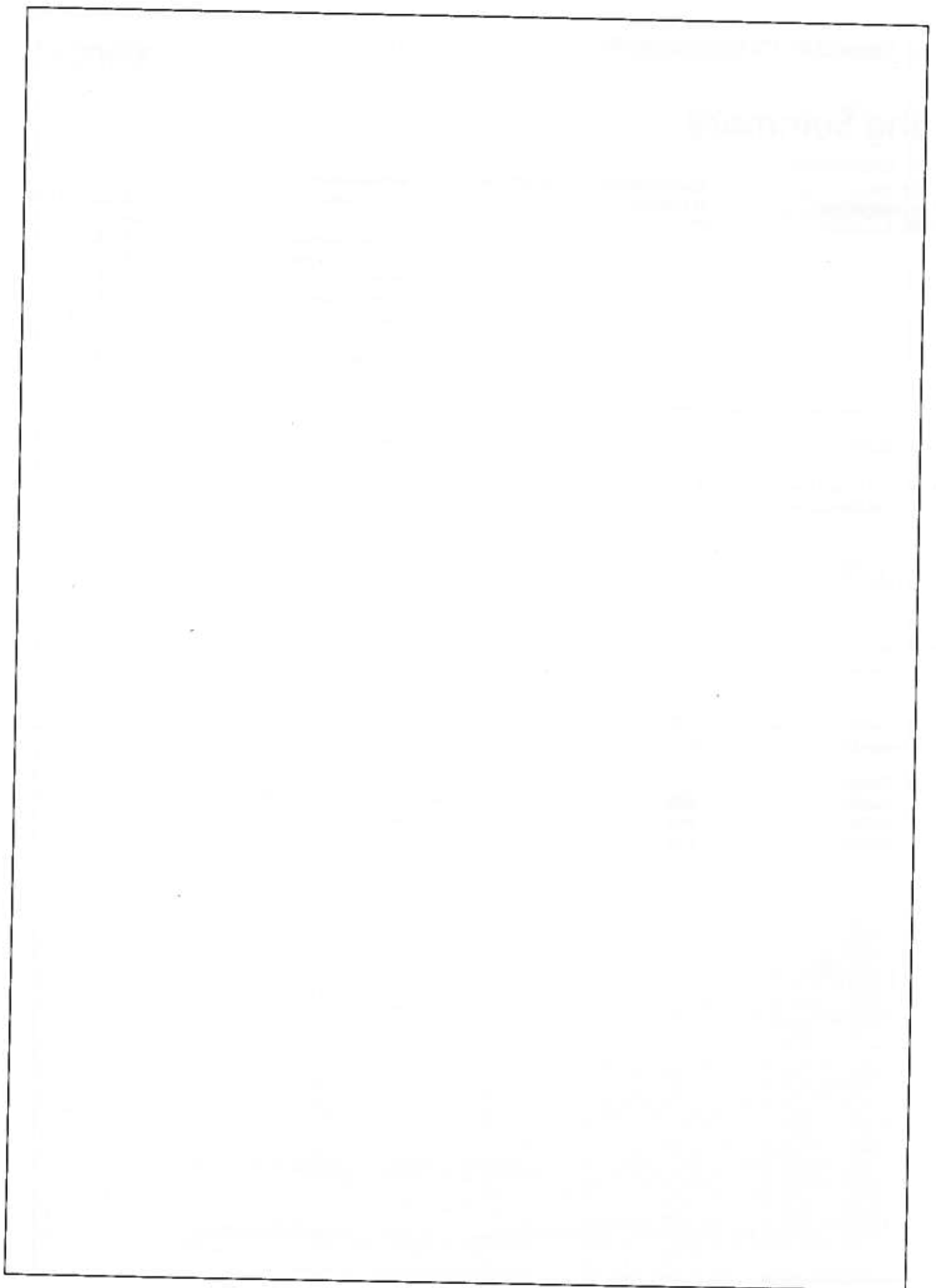

Control Panel

Available apps can vary based on your printer setup. For details about apps and features, refer to the *User Guide*.

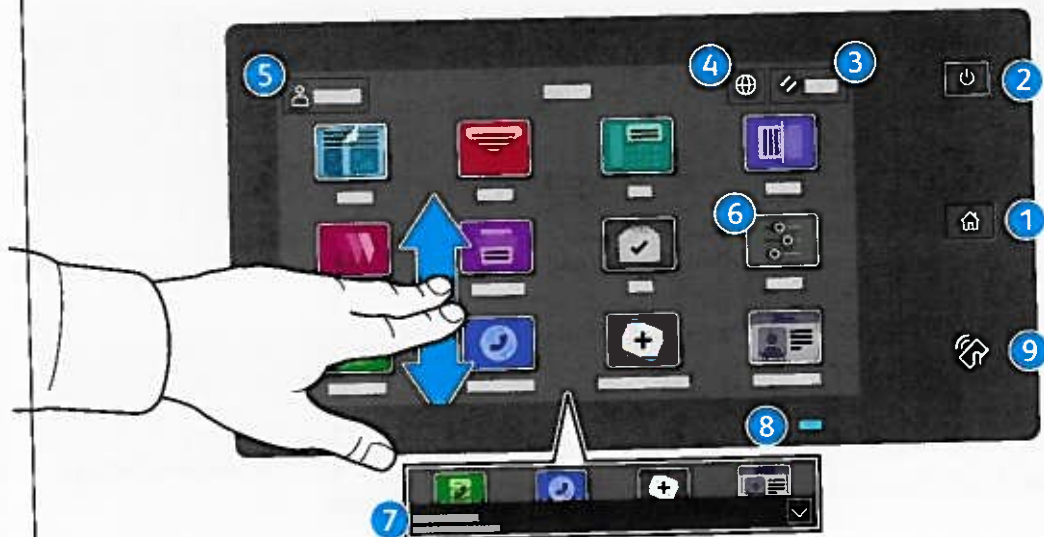

- 1 **Home** returns to the main app screen.
- 2 **Power/Wake** starts the printer or provides options to sleep, restart or power off the printer.
- 3 **Reset** restores settings to their default values in all apps.
- 4 **Language** provides choice of screen languages.
- 5 **Log In** provides special access to tools and settings.
- 6 **Device app** provides access to printer information and settings.
- 7 **Notification banner** shows printer status and warnings. To see all notifications, touch the banner. To close the banner, touch the down arrow.
- 8 **Status LED** indicates printer status. For detailed information, refer to the *User Guide*.
- 9 **NFC Area** allows pairing with a mobile device to print or scan from an app.

Device app

The Device app provides access to supplies status, printer information, and settings. Some menus and settings require log in with the administrator name and password.



Billing and Usage Information

In the Device features menu, to view basic impression counts, touch **Billing/Usage**. To view detailed usage counts, touch **Usage Counters**. The list provides detailed impression count categories.



Embedded Web Server

The Xerox® Embedded Web Server enables you to access printer configuration details, paper and supplies status, job status, and diagnostic functions over a network. You can also manage fax, email, and address books.

To connect, in a Web browser, type the printer IP address. The network IPv4 address is available on the control panel touch screen. Touch **Device** app > **About**, then scroll down.

For details on using the Embedded Web Server, refer to the *User Guide* located on Xerox.com.

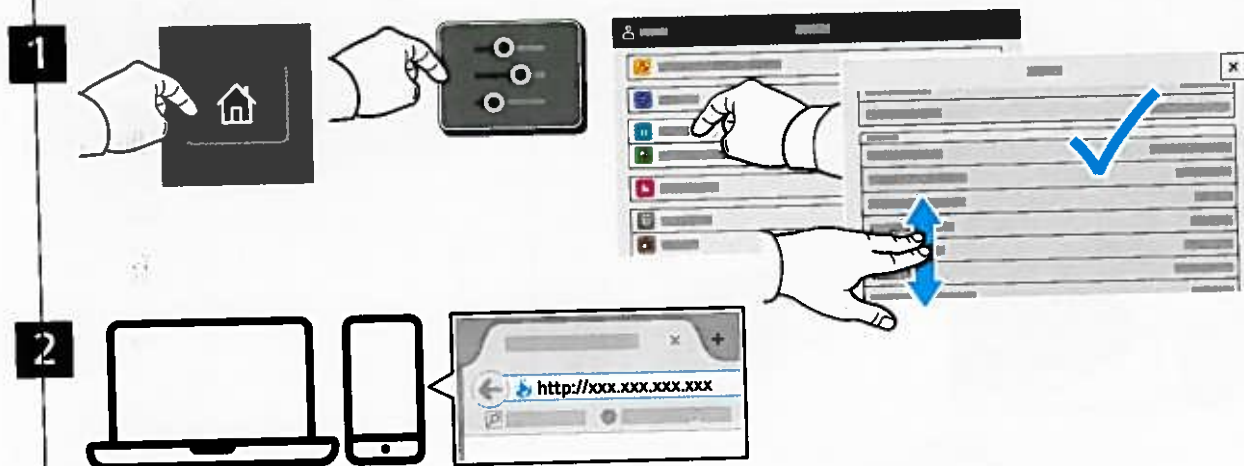

App Gallery

The Xerox App Gallery has a growing collection of productivity apps that you can install on your printer. Find the app on your home screen and create your login directly, or go to www.xerox.com/appgallery to log in and add your device. To simplify app installation, use the same name for your app gallery login credentials that you used for the printer login.

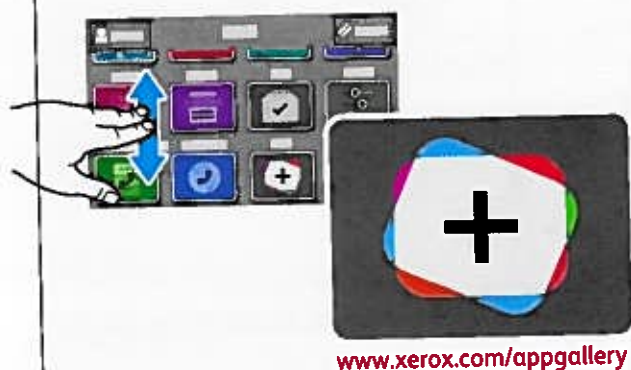

www.xerox.com/appgallery

Printer Tour

Optional accessories can be part of your printer setup. For details, refer to the *User Guide*.

Single-Pass Duplex Automatic Document Feeder (DADF)

Output Tray

Bypass Trays

Paper Trays

USB Port

650
550
550

550
550
550

Fuser

Transfer Unit

Imaging Units

Toner Cartridges

Waste Cartridge

Paper Handling

For a complete list of paper that works with your printer, see the Recommended Media List at:

www.xerox.com/rmlna (U. S. and Canada)

www.xerox.com/rmleu (Europe)

For details about trays and paper, refer to the *User Guide*.

Loading Paper

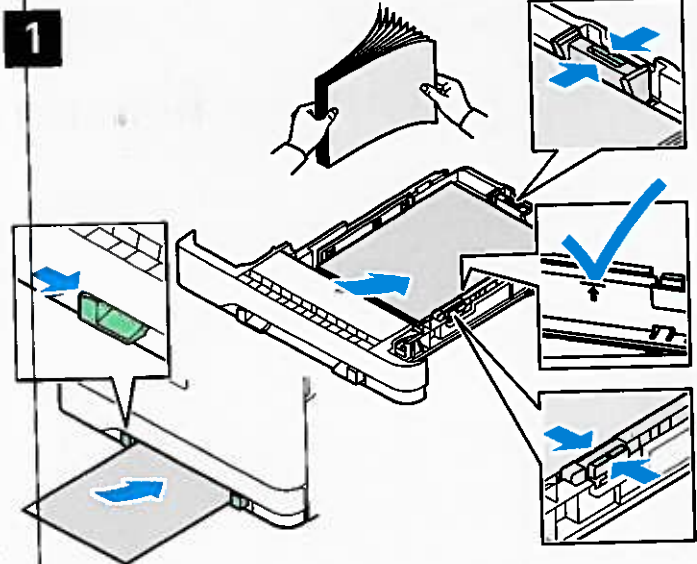

2



Confirm or change size, type, and color settings to match the paper loaded in the tray.

3



When printing, select options in the print driver.

For the best results, fan the edges of the paper. Adjust the guides to fit the paper size. Do not load paper above the maximum fill line.

Paper Orientation

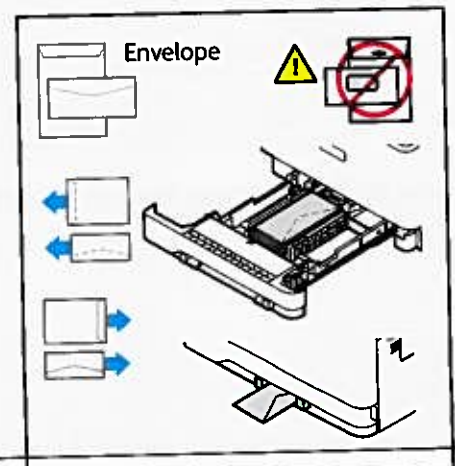
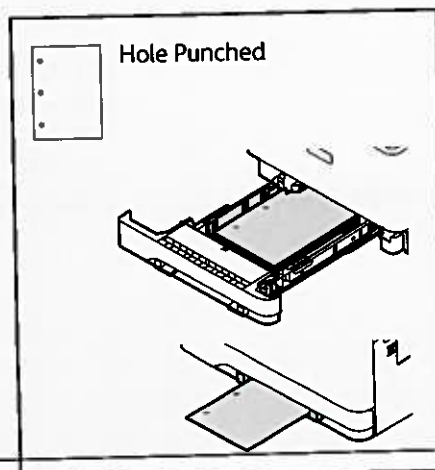
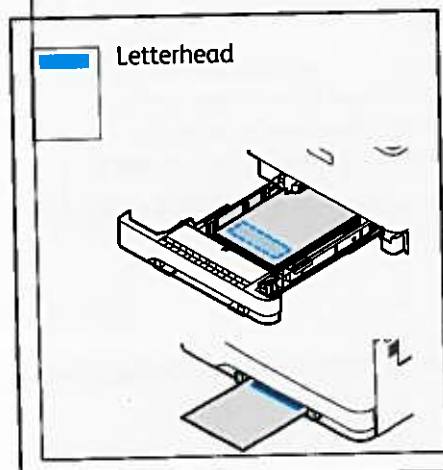

Copying

For details, refer to the *User Guide*.

1

X: 148–356 mm (5.8–14 in.)
Y: 105–216 mm (4.1–8.5 in.)

52–120 g/m²
(14 lb. Text–32 lb. Bond)

≤100 (75 g/m², 20 lb. Bond)

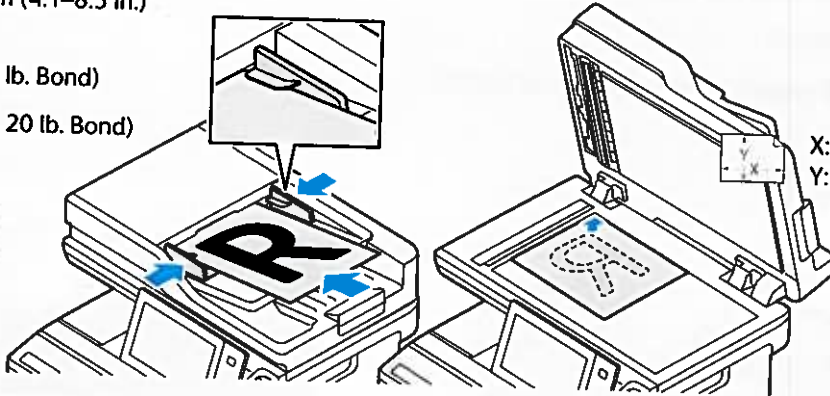

X: 25–356 mm (1–14 in.)
Y: 25–216 mm (1–8.5 in.)

Load the original documents.

2

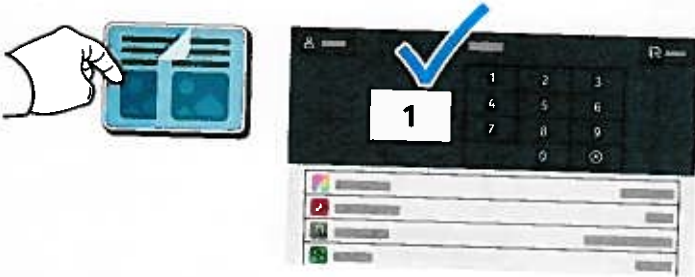

Touch **Copy**, then and select the number of copies.

3



Select feature settings from the list, then touch **Start**.

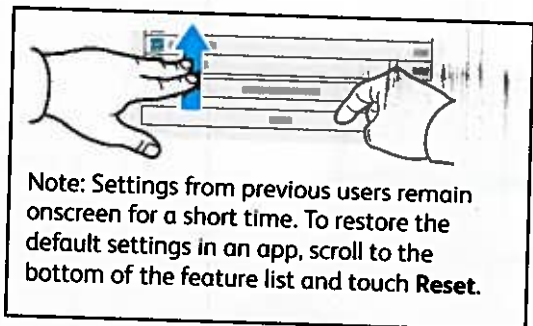

Note: Settings from previous users remain onscreen for a short time. To restore the default settings in an app, scroll to the bottom of the feature list and touch **Reset**.

Scanning and Emailing

If the printer is connected to a network, you can select a destination for the scanned image at the printer control panel.

This guide defines techniques to scan documents without preparing special setups:

- Scanning documents to an email address.
- Scanning documents to a saved Favorite, Address Book listing, or USB Flash Drive.
- Scanning documents to the Default Public folder on the printer hard drive, and retrieving them using your Web browser.

For details and more scan setups, refer to the *User Guide*. For details about address book and workflow template setup, refer to the *System Administrator Guide*.

1

X: 148–356 mm (5.8–14 in.)
Y: 105–216 mm (4.1–8.5 in.)

52–120 g/m²
(14 lb. Text–32 lb. Bond)

≤100 (75 g/m², 20 lb. Bond)

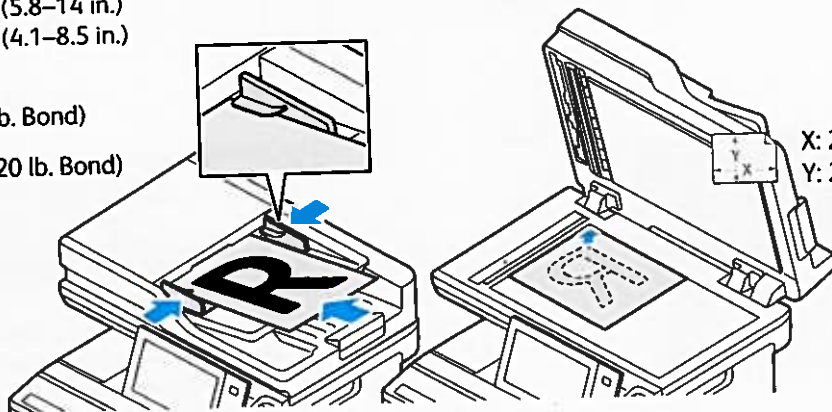

Load the original documents.

2



Press **Home**, then to email the scan, touch **Email**. To scan to the Default Public Folder or a USB Flash Drive, touch **Workflow Scanning**. If your scan destination is stored in the Address Book or saved as a Favorite, touch **Scan To**.

3

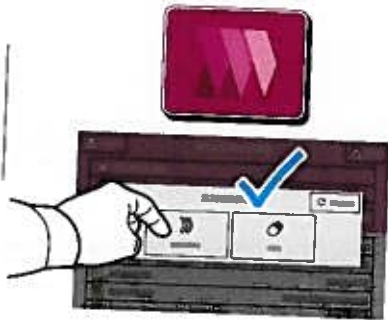

For Email, touch **Manual Entry**, type the email address using the touch screen keypad, then touch **Add**. To add more than one email address to the list, touch **Add Recipient**. To type a subject line for the email, touch **Subject**. To select saved email addresses, use the Device Address Book or select from Favorites.

For Workflow Scanning, touch **Default Public Folder**, or insert your USB Flash Drive.

For Scan To, touch a destination type, then enter the appropriate information. To add more than one destination to the list, touch **Add Destination**.

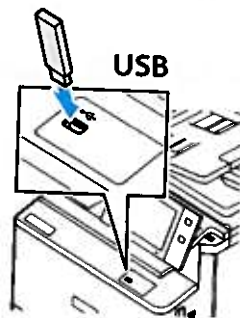

4



Change the settings as needed, then touch **Scan**, or for Email, touch **Send**.

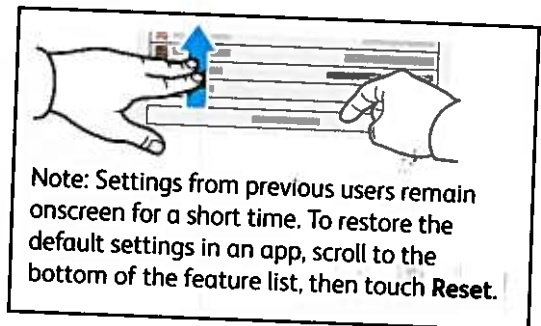

Note: Settings from previous users remain onscreen for a short time. To restore the default settings in an app, scroll to the bottom of the feature list, then touch **Reset**.

Retrieving Scan Files

To download your scanned images from the Default Public Folder on the printer, use the Embedded Web Server. You can set up personal folders and workflow scanning templates in the Embedded Web Server. For details, refer to the *User Guide*.



Note the printer IP address on the touch screen. If the IP Address does not appear in the top of the touch screen, press Home, touch **Device** > **About** then scroll to check the IP Address.

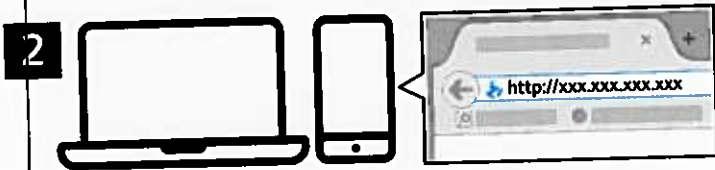

In a Web browser, type the printer IP address, then press **Enter** or **Return**.



Click the **Scan** tab.

4

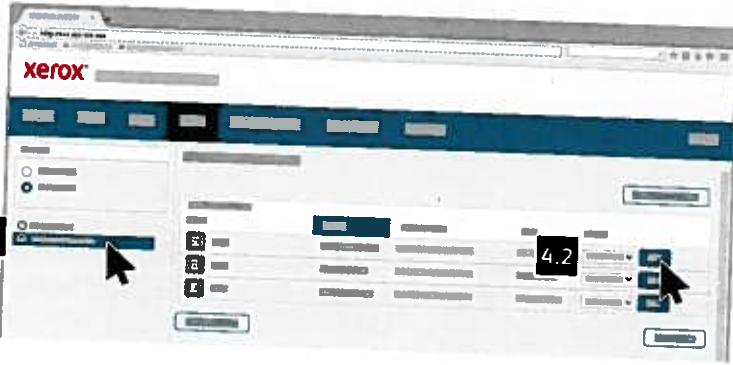

Select the **Default Public Folder**, then find your scan in the list. To download the scan, click **Go**.



To refresh the list, click **Update View**.

To save the file to your computer, select **Download**.

To print the saved file again, select **Reprint**.

To permanently remove the stored job, select **Delete**.

To open a directory, select **Open**.



Faxing

You can send a fax in one of four ways:

- **Fax** scans the document then sends it directly to a fax machine.
- **Server Fax** scans the document then sends it to a fax server, which transmits the document to a fax machine.
- **Internet Fax** scans the document then emails it to a recipient.
- **LAN Fax** sends the current print job as a fax.

For details, refer to the *User Guide*. For details about LAN Fax, refer to the print driver software. For details about fax setup and advanced settings, refer to the *System Administrator Guide*.

1

-  X: 148–356 mm (5.8–14 in.)
Y: 105–216 mm (4.1–8.5 in.)
-  52–120 g/m²
(14 lb. Text–32 lb. Bond)
-  ≤100 (75 g/m², 20 lb. Bond)

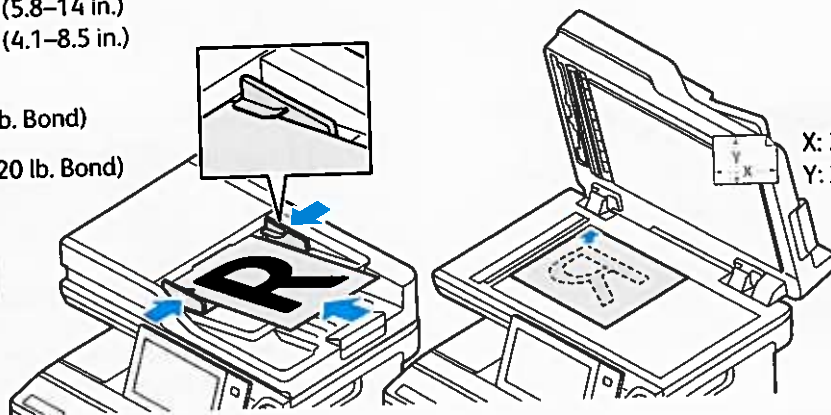

X: 25–356 mm (1–14 in.)
Y: 25–216 mm (1–8.5 in.)

Load the original documents.

2

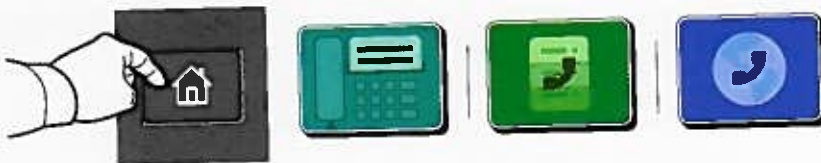

To send the fax to a fax machine, press **Home**, then touch **Fax** or **Server Fax**.

To send the fax as an email attachment, touch **Home**, then touch **Internet Fax**.

3

3.1

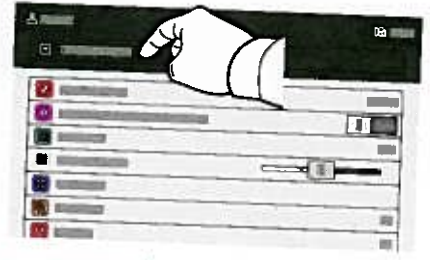

3.2

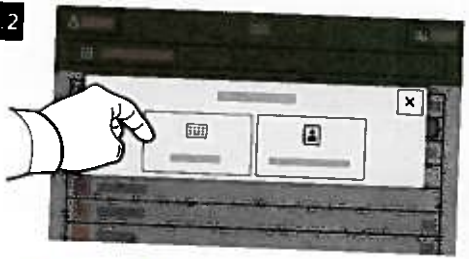

3.3



For fax numbers, touch **Manual Entry**, then enter the fax number using the touch screen alphanumeric keys and special characters. Touch **Add**. To add more fax numbers to the list, touch **Add Recipient**.

For Internet Fax email addresses, touch **Manual Entry**, then enter the email address using the touch screen keypad. Touch **Add**. To add more email addresses to the list, touch **Add Recipient**.

To select saved numbers, use the Device Address Book or Favorites. To select stored fax locations, use the Mailbox or Polling.

4

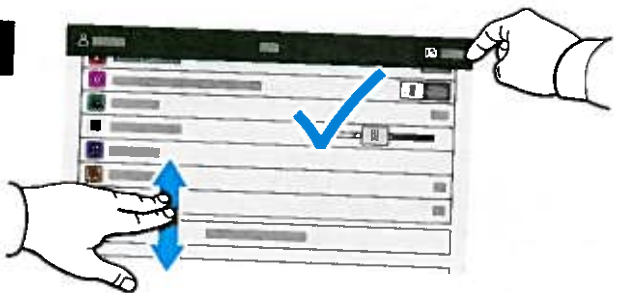

Change the settings as needed, then touch **Send**.

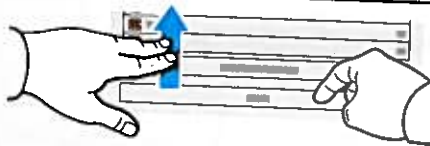

Note: Settings from previous users remain onscreen for a short time. To restore the default settings in an app, scroll to the bottom of the feature list, then touch **Reset**.

Printing from a USB Flash Drive

You can print .pdf, .tiff, .ps, .xps and other files types directly from a USB Flash Drive. For more information, refer to the *User Guide*.

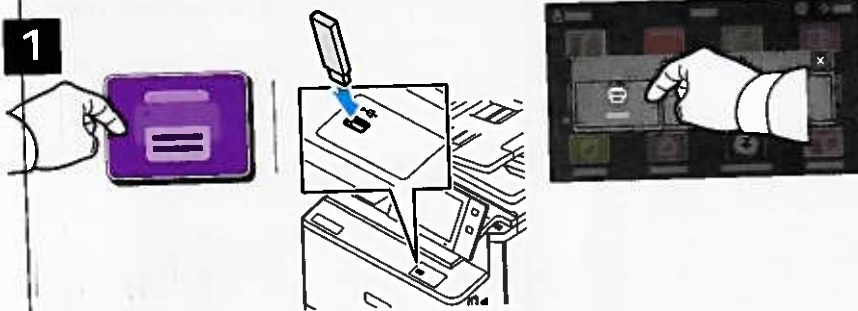

Touch **Print From** or insert your USB Flash Drive, then choose **Print From USB**.

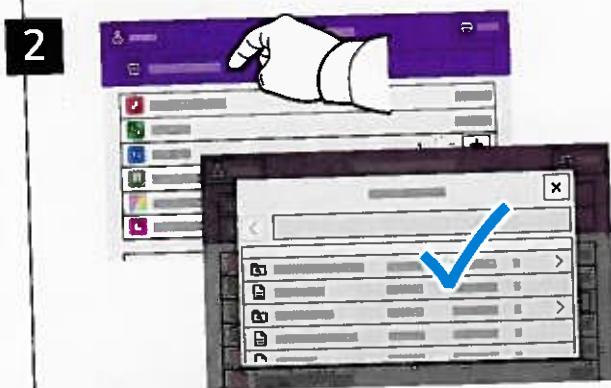

To select the number of copies, touch the plus sign (+) or the minus sign (-). For larger numbers, touch **Quantity** then enter a number.

Touch **Add Document**, then navigate to your files and select them.



Select settings as needed, then touch **Print**.

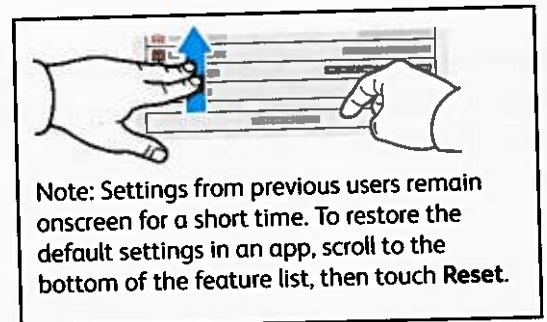

Printing Jobs Stored on the Printer



You can send a print job to save to the printer, then select the job from the printer control panel to print at a later time. Jobs can be saved in the public folder or be password protected. In the Xerox® printer driver, select **Properties** (Windows) or **Xerox Features** (Mac OS), then **Job Type**. Select **Saved Job** or **Secure Print**. For Secure Print, type a passcode. Click **OK** and print the job.

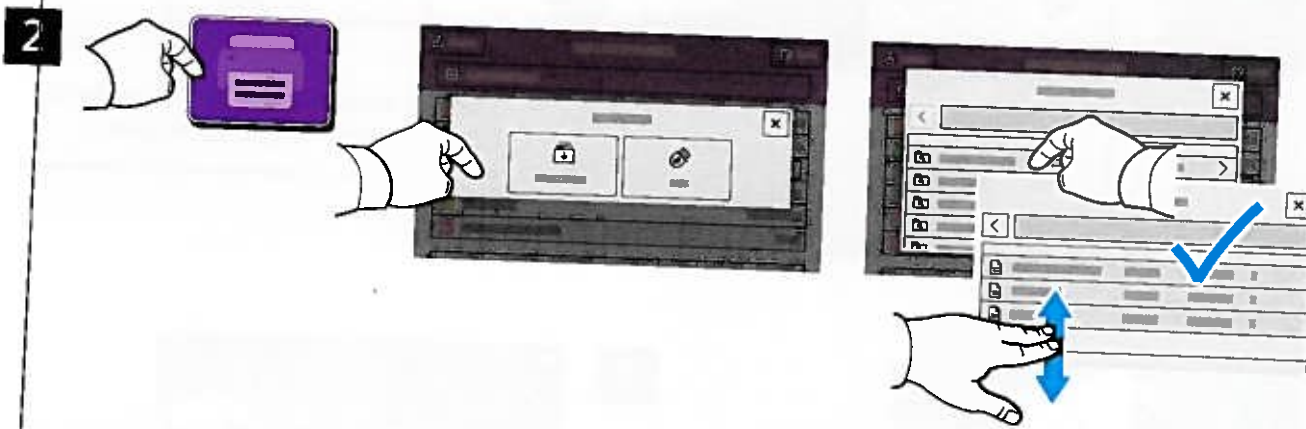

Touch **Print From** then touch **Saved Jobs**. Select the **Default Public Folder** then select your print job.

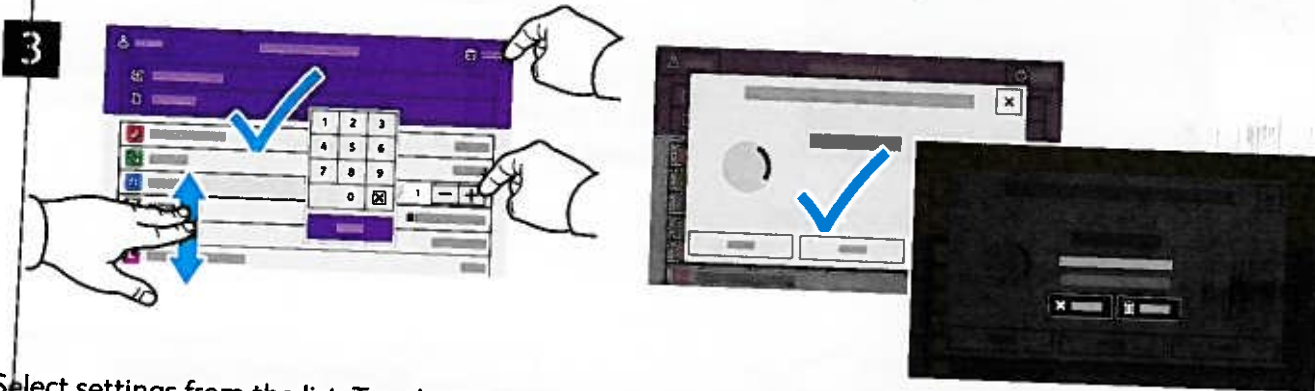

Select settings from the list. To select the number of copies, touch the plus sign (+) or the minus sign (-). For larger numbers, touch **Quantity** then enter a number. Touch **Print**. To delete the job, in the printing screen and confirmation screen, touch **Delete**.

Supplies Usage

Consumables

Toner Cartridges



Black

Date Installed: Apr 24, 2025
 Reorder: 006R04689
 Estimated Pages Remaining: 7500
 (Based upon this toner cartridge's average coverage: 2%)

Life Remaining

Cyan

Date Installed: Apr 24, 2025
 Reorder:
 Estimated Pages Remaining: 8500
 (Based upon this toner cartridge's average coverage: 10%)

Life Remaining

Magenta

Date Installed: Apr 24, 2025
 Reorder:
 Estimated Pages Remaining: 5500
 (Based upon this toner cartridge's average coverage: 1%)

Life Remaining

Yellow

Date Installed: Apr 24, 2025
 Reorder: 006R04720
 Estimated Pages Remaining: 7000
 (Based upon this toner cartridge's average coverage: 5%)

Life Remaining



Routine Maintenance Items

Imaging Kit

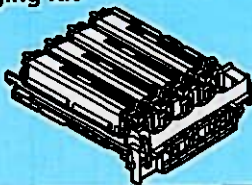

Imaging Kit

Date Installed: Apr 28, 2025
 Reorder: 50MPN000
 Estimated Pages Remaining: 109000
 (Based on average printer job size: 1 Pages)

Life Remaining

Waste Container

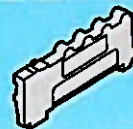

Date Installed: Apr 28, 2025
 Reorder: 008R13335

OK

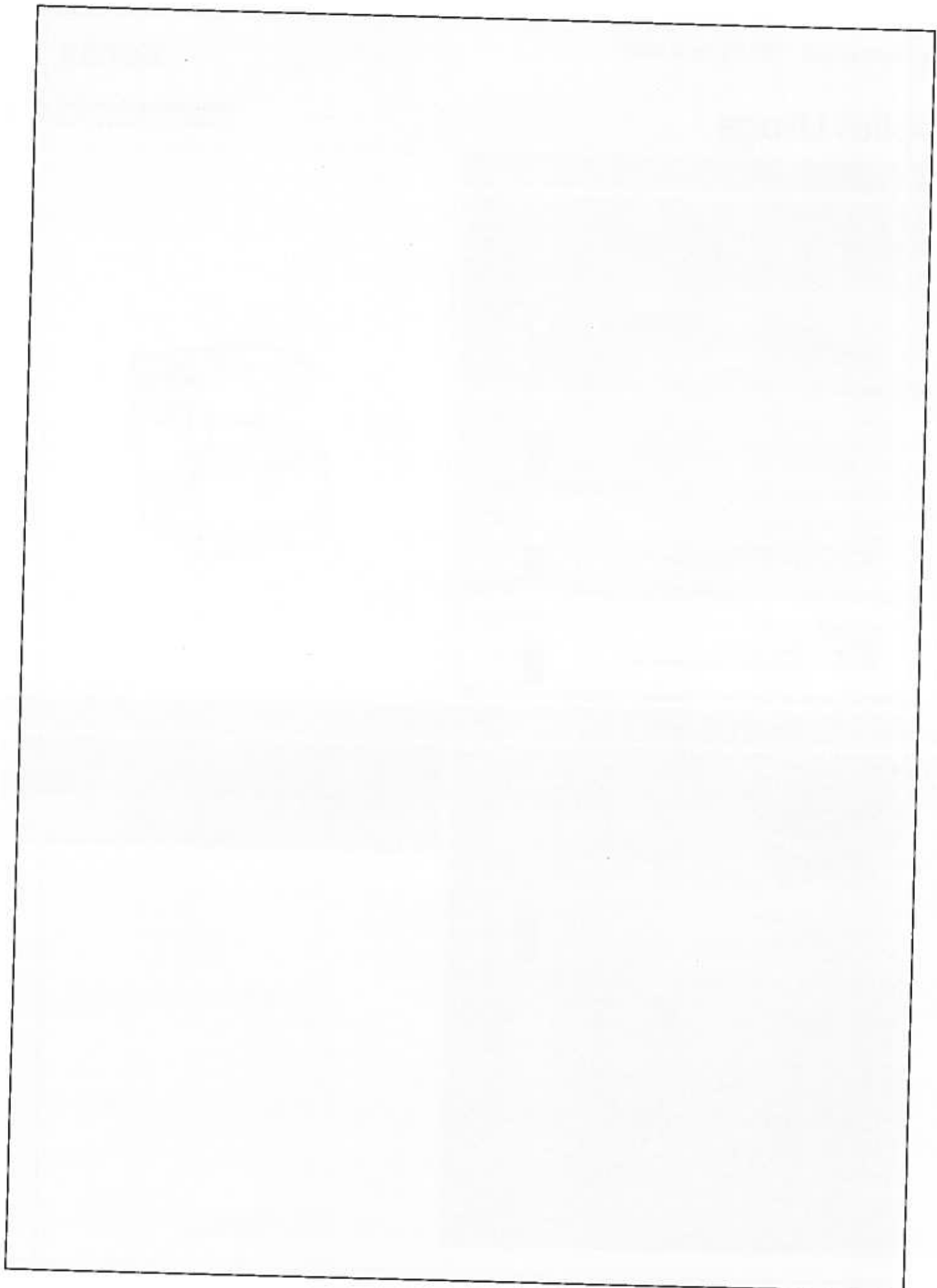







Xerox® VersaLink® C415 Color Multifunction Printer

Powerful performance. Personalized productivity.

The VersaLink® C415 Color Multifunction Printer provides exceptional performance and unbeatable reliability. Cloud-connected, mobile-ready, app-enabled, and easy to customize, the C415 is your modern workplace assistant — transforming the way you work today, while ensuring you can keep up with the needs of tomorrow.



PRINT, COPY, SCAN, FAX, CLOUD

-  42 ppm Letter
40 ppm A4
-  Solutions
-  Cloud connectivity
-  Single pass
Two-sided scanning
-  1200 x 1200 dpi
-  Up to 1,451 pages
-  Optional:
Up to 2 additional
paper trays

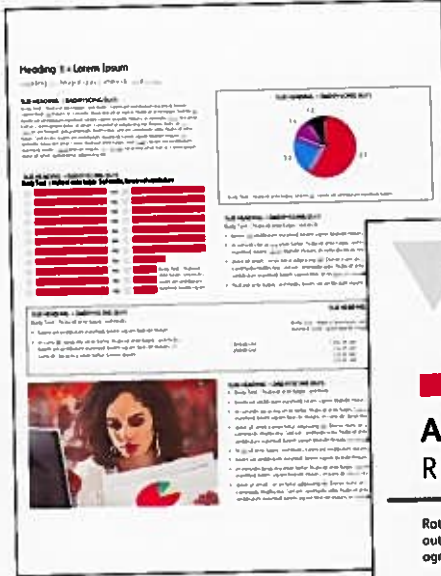

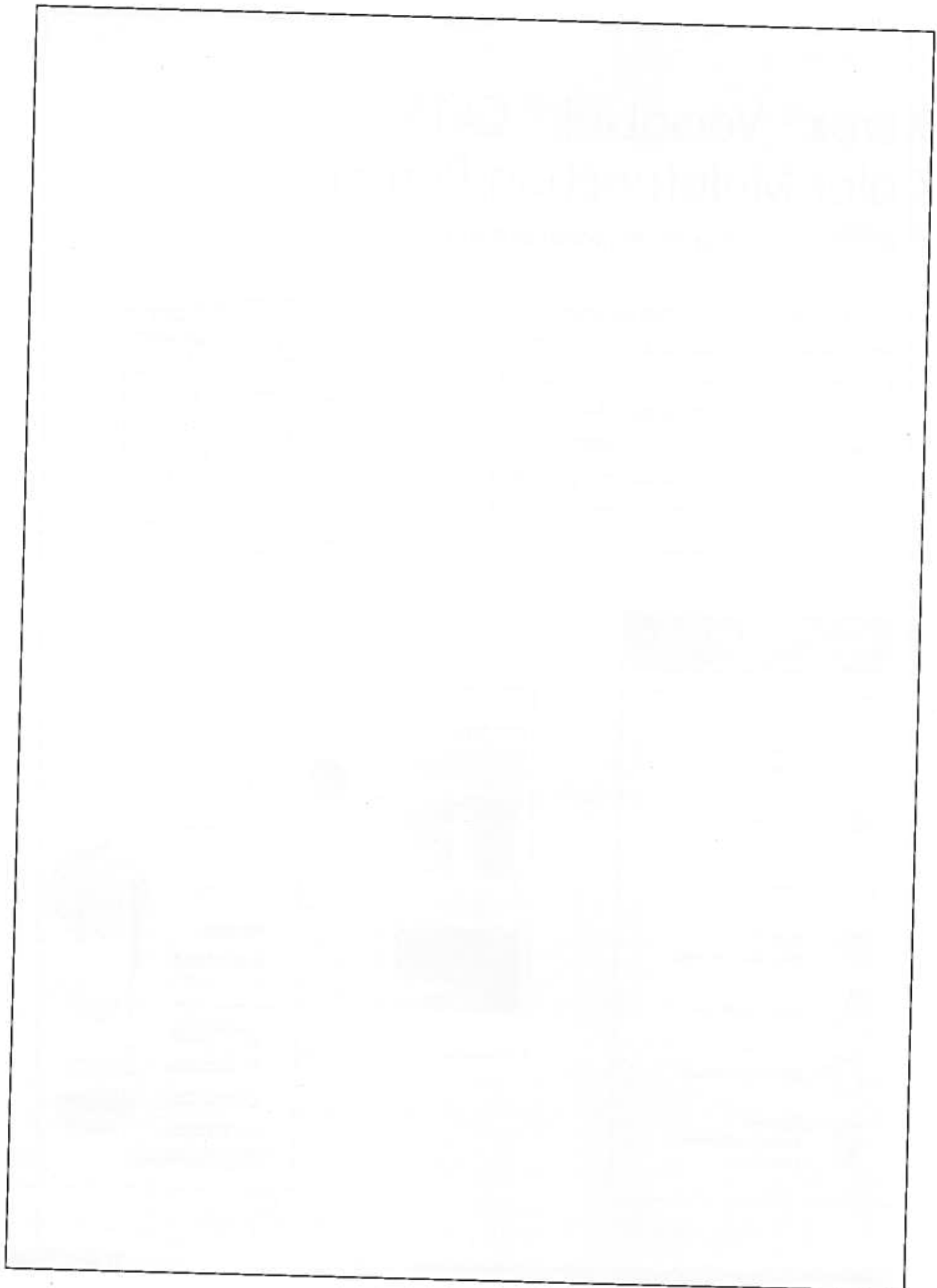

Troubleshooting Print Quality

Your Xerox® VersaLink® C415 Color Multifunction Printer is designed to produce high-quality color prints consistently. If you observe print-quality problems, use the information on these pages to troubleshoot the problems. For detailed online support information, go to www.xerox.com/office/support.

CAUTION: The Xerox® warranty, Service Agreement, or Total Satisfaction Guarantee does not cover damage caused by using unsupported paper, transparencies, or other specialty media. The Total Satisfaction Guarantee is available in the United States and Canada. Coverage can vary outside of these areas. For details, contact your local representative.

Paper Type

CAUTION: If you change the type of paper in the tray, change the paper type at the control panel to match the paper in the tray. If you fail to change the paper type, it can cause print-quality problems and damage the fuser.

For the best results, only use recommended Xerox® paper and media. Xerox® paper and media are guaranteed to produce excellent results on your Xerox® VersaLink® C415 Color Multifunction Printer. To order Xerox® paper and media, go to www.xerox.com/office/supplies.

For a complete list of recommended paper for your printer, go to:

- North America: www.xerox.com/rmlna
- Europe: www.xerox.com/rmleu

Solving Print-Quality Problems

Use the following tables to find specific solutions to print-quality problems.

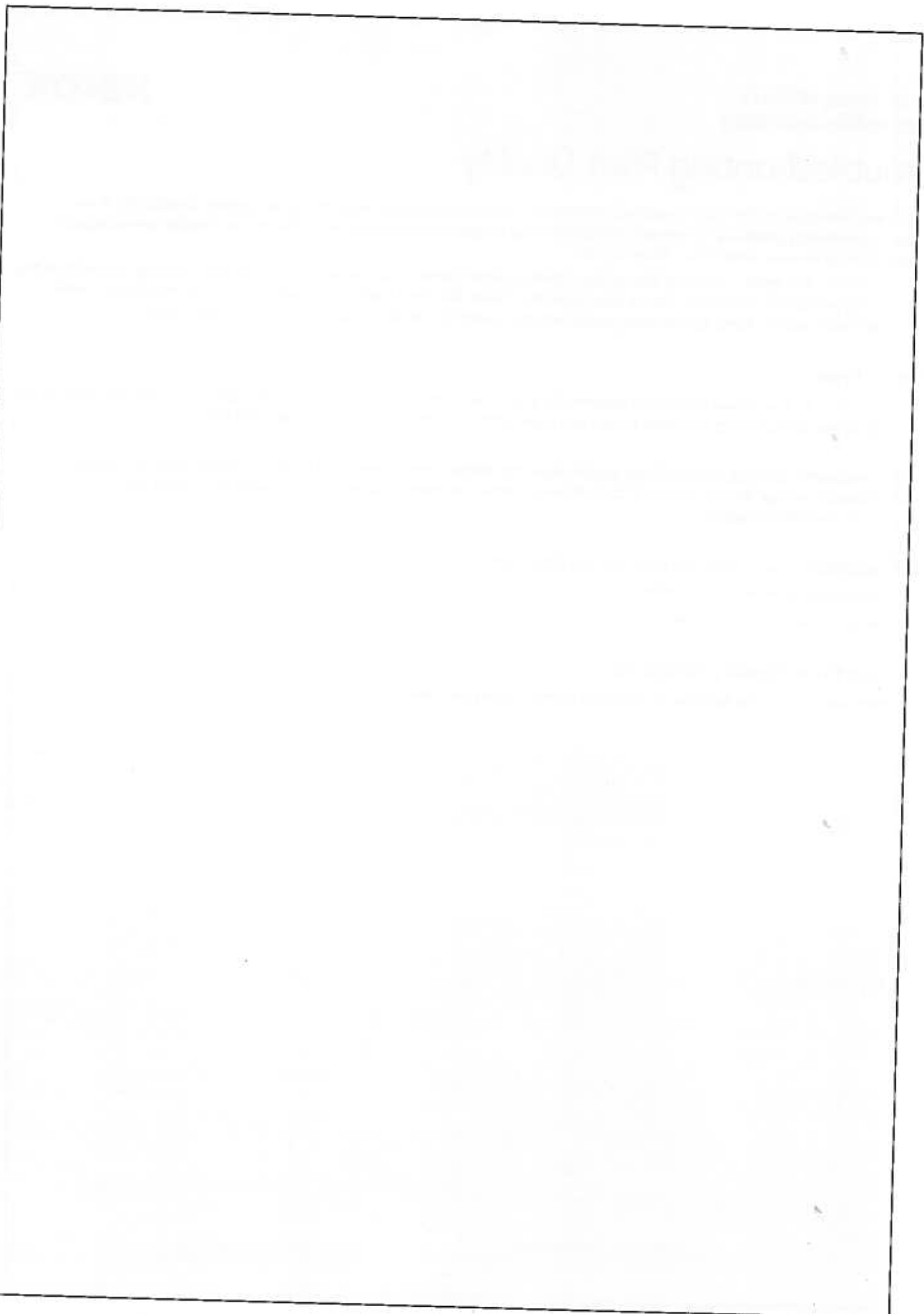

Solving Print-Quality Problems

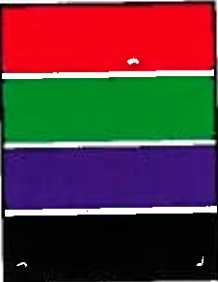
Problem	Solution
<p data-bbox="105 439 316 465">Incomplete Fusing</p> <p data-bbox="105 477 600 539">Toner appears to be missing from the print, or rubs off easily.</p> 	<ol data-bbox="660 427 1433 725" style="list-style-type: none">1. Verify that the paper you are using is the correct type for the printer and is properly loaded. For a complete list of recommended paper for your printer, go to:<ul data-bbox="699 539 1166 613" style="list-style-type: none">– North America: www.xerox.com/rmlna– Europe: www.xerox.com/rmleu2. Verify that the paper type is selected on the control panel and in the print driver.3. If the problem persists, do one of the following: <p data-bbox="699 734 1433 797">Note: To change the size, type, or color of paper in a dedicated tray when the control panel is locked, log in as the system administrator.</p> <ol data-bbox="703 808 1465 1330" style="list-style-type: none">a. For trays that are set to Dedicated:<ul data-bbox="742 842 1465 1043" style="list-style-type: none">• At the control panel, touch Log In. Enter system administrator login information, then touch Enter. For details, refer to the <i>System Administrator Guide</i>.• Touch Device > Tools > Device Settings > Paper Management > Tray Settings. Select the tray, touch Edit, then change the paper type.b. For trays that are set to Fully Adjustable:<ul data-bbox="746 1088 1362 1167" style="list-style-type: none">• Paper Trays: Open, then close the selected paper tray.• Bypass Tray: Remove, then reinsert the paper. <p data-bbox="708 1173 1449 1205">The control panel prompts you to confirm or change the paper type.</p> <ol data-bbox="746 1211 1474 1330" style="list-style-type: none">• At the touch screen, touch Type, then do one of the following:<ul data-bbox="794 1249 1474 1330" style="list-style-type: none">• Select the correct paper type, then touch Confirm.• Select the next heavier type of paper, then touch Confirm. <p data-bbox="708 1339 1225 1370">Note: Paper types from lightest to heaviest are:</p> <ul data-bbox="751 1379 1433 1509" style="list-style-type: none">• For uncoated paper: Plain, Lightweight Cardstock, and Cardstock.• For coated paper: Lightweight Glossy Cardstock and Glossy Cardstock.



Solving Print-Quality Problems (continued)

Problem

Repeating Defects

Spots or lines appear at regular intervals on the page in the direction that the paper moves through the printer in all colors or in non-printed areas.



Spots or lines appear at regular intervals on the page, in the direction the paper moves through the printer, and in one color only.



Solution

1. At the control panel, touch **Device > Tools > Troubleshooting > Support Pages > Repeating Defects Page > Print**.

The Repeating Defects Page prints with instructions for identifying defective units.

2. To correct the problem, replace items identified on the Repeating Defects Page.



3. If you replace a supply, reset the counter:
 - a. At the control panel, touch **Log In**. Enter system administrator login information, then touch **Enter**. For details, refer to the *System Administrator Guide*.
 - b. Touch **Device > Tools > Device Settings**.
 - c. Scroll, then touch **Supplies > Supply Counter Reset**.
 - d. Touch the replaced **Supply**.
 - e. Touch **Reset Counter**.
 - f. To close the pop-up window, touch **X**, touch **admin**, then select **Log Out**.

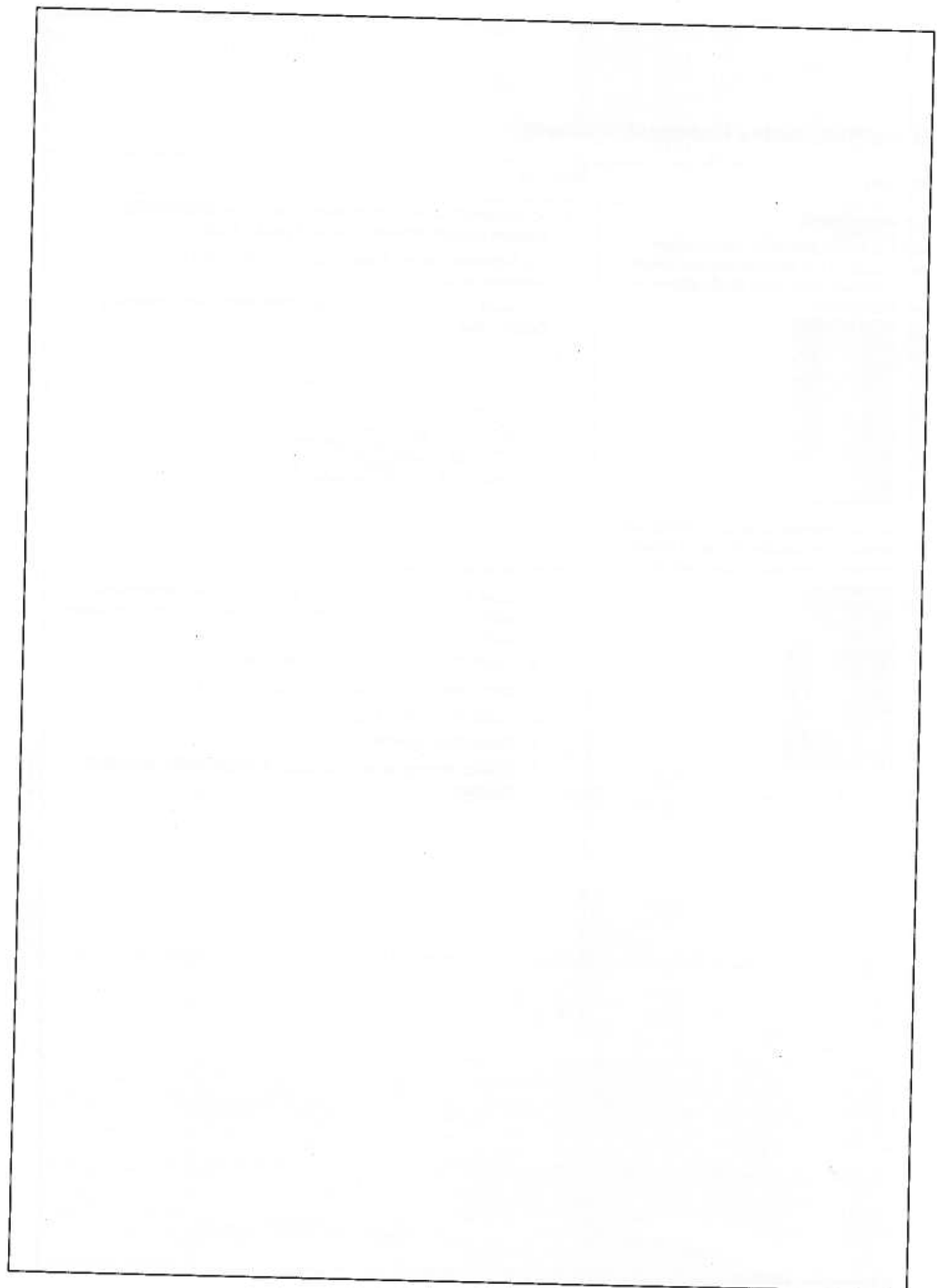

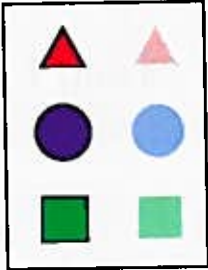

Solving Print-Quality Problems (continued)

Problem	Solution
<p>Offset Image</p> <p>The most common offset is toner that appears to be reprinted on the page and placed about 95 mm (3.75 in.) across the page in the direction that the paper moves through the printer.</p> <p>Note: For a different distance, use the Repeating Defects Page to identify the cause.</p> 	<ol style="list-style-type: none">1. Verify that the paper you are using is the correct paper type for the printer and is properly loaded. For a complete list of recommended paper for your printer, go to:<ul style="list-style-type: none">– North America: www.xerox.com/rmlna– Europe: www.xerox.com/rmleu2. Verify that the paper type is selected on the control panel and in the print driver. Note: To change the size, type, or color of paper in a dedicated tray when the control panel is locked, log in as the system administrator.3. If the problem persists, do one of the following: Note: To change the size, type, or color of paper in a dedicated tray when the control panel is locked, log in as the system administrator.<ol style="list-style-type: none">a. For trays that are set to Dedicated:<ul style="list-style-type: none">• At the control panel, touch Log In. Enter system administrator login information, then touch Enter. For details, refer to the <i>System Administrator Guide</i>.• Touch Device > Tools > Device Settings > Paper Management > Tray Settings. Select the tray, touch Edit, then change the paper type.b. For trays that are set to Fully Adjustable:<ul style="list-style-type: none">• Paper Trays: Open, then close the selected paper tray.• Bypass Tray: Remove, then reinsert the paper.The control panel prompts you to confirm or change the paper type.<ul style="list-style-type: none">• At the touch screen, touch Type, then do one of the following:<ul style="list-style-type: none">• Select the correct paper type, then touch Confirm.• Select the next heavier type of paper, then touch Confirm.Note: Paper types from lightest to heaviest are:<ul style="list-style-type: none">• For uncoated paper: Plain, Lightweight Cardstock, and Cardstock.• For coated paper: Lightweight Glossy Cardstock and Glossy Cardstock.4. To identify the cause, use the Repeating Defects Page. For details, refer to the previous page.

Administrative Information

[Faint, illegible text covering the majority of the page, likely representing a form or document with very light scanning quality.]

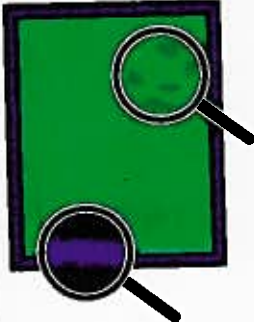
Solving Print-Quality Problems (continued)

Problem	Solution
<p>Heavy Coverage Appears Mottled or Blotchy Blacks Appear Blue</p> 	<ol style="list-style-type: none">1. Verify that the paper you are using is the correct type for the printer and is properly loaded. For a complete list of recommended paper for your printer, go to:<ul style="list-style-type: none">– North America: www.xerox.com/rmlna– Europe: www.xerox.com/rmleu2. Verify that the paper type is selected on the control panel and in the print driver. <p>Note: If the problem continues, call for service.</p>
<p>Colors Align Incorrectly Color has shifted outside the designated area or is superimposed over another color.</p> 	<p>Open, then close the front door. The printer performs an automatic registration calibration with the next print.</p> <p>Note: If the problem continues, call for service.</p>
<p>All Colors Too Light or Too Dark Colors appear faded or too dark on print or copy.</p>	<ol style="list-style-type: none">1. Verify that the paper you are using is the correct type for the printer and is properly loaded. For a complete list of recommended paper for your printer, go to:<ul style="list-style-type: none">– North America: www.xerox.com/rmlna– Europe: www.xerox.com/rmleu2. Verify that the paper type is selected on the control panel and in the print driver. <p>Note: If the problem continues, refer to <i>User Guide</i> or call for service.</p>

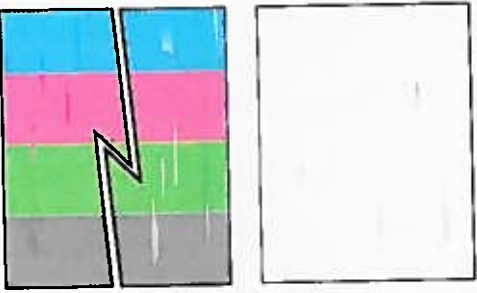

Solving Print-Quality Problems (continued)

Problem	Solution
<p>Lines, Smudges, or Streaks Dark or light marks appear on the page in all colors and/or in non-printed areas.</p> 	<ol style="list-style-type: none"> 1. Verify that the paper you are using is the correct type for the printer and is properly loaded. For a complete list of recommended paper for your printer, go to: <ul style="list-style-type: none"> – North America: www.xerox.com/rmlna – Europe: www.xerox.com/rmleu 2. Verify that the paper type is selected on the control panel and in the print driver. 3. To identify the cause, refer to the Repeating Defects Page that prints with <i>Troubleshooting Print Quality Page</i>. At the control panel, touch Device > Tools > Troubleshooting > Support Pages > Repeating Defects Page > Print. 4. To correct the problem, replace items identified on the Repeating Defects Page.
<p>Colors Vary Between Computers The colors printed from one computer do not match the colors printed from a different computer.</p>	<ol style="list-style-type: none"> 1. Confirm that the print driver settings for Print Quality, Color Correction, and Color By Words are identical on both computers. 2. Adjust the settings as needed. <p>Note: Print driver settings override the settings that are made at the printer control panel.</p>
<p>Colors Do Not Match The color produced by the printer is different from the color that it must match.</p>	<p>For more information about color matching, go to the Online Support Assistant at www.xerox.com/office/support.</p>
<p>Printed Colors Do Not Match Monitor Colors The color produced by the printer looks different from the color that appears on the computer monitor.</p>	<p>To view information about color matching between the monitor and the printed document, go to the Online Support Assistant at www.xerox.com/office/support.</p>

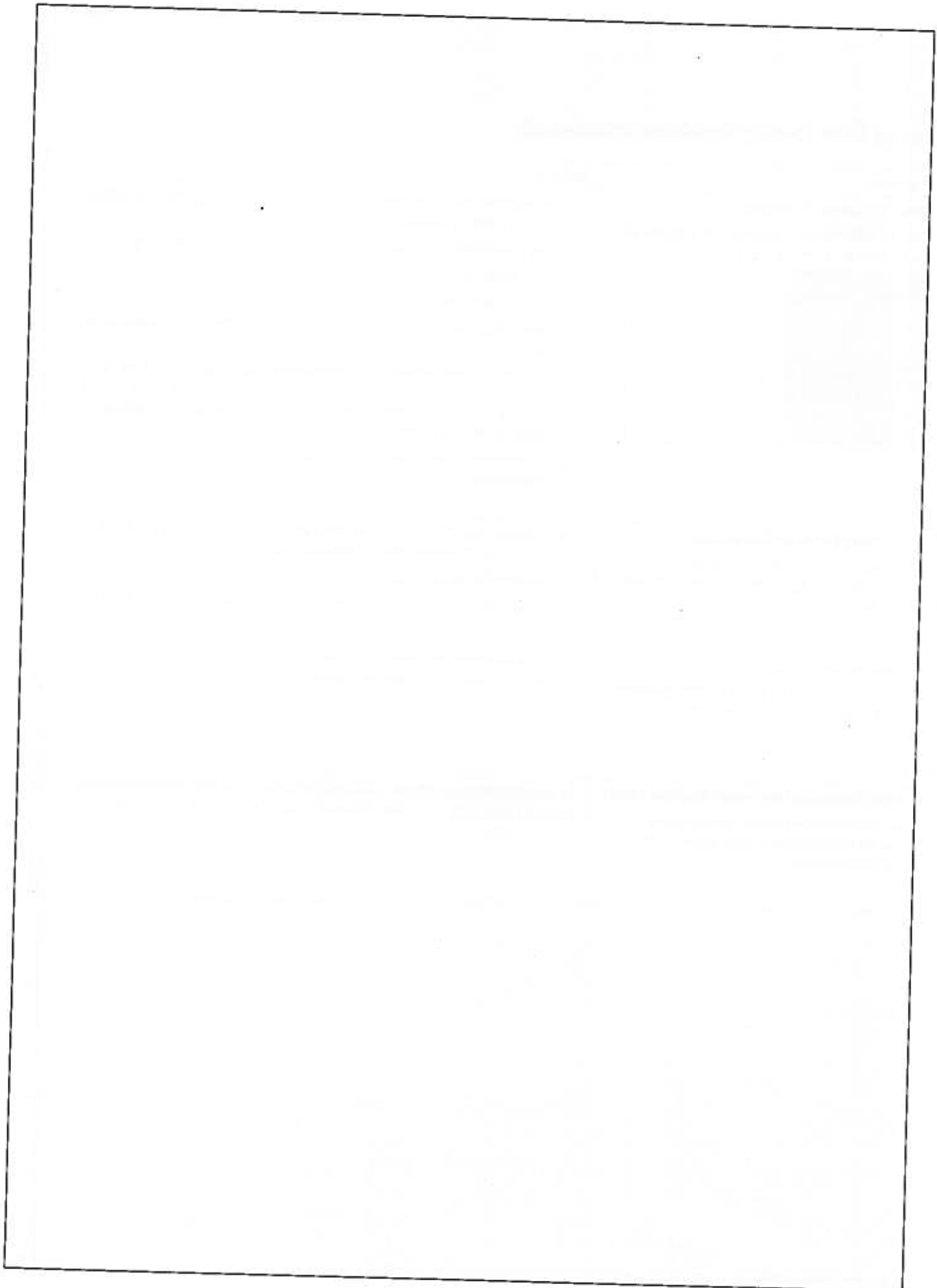

Print-Quality Settings

The Print-Quality mode and Color Corrections options directly control the quality of your prints. You can change these settings in the print driver. Select the setting that is best suited for your print job.

Print-Quality Mode

- **Enhanced** mode is the general-purpose mode for crisp, bright color prints. Enhanced mode balances speed with quality.
- **High Resolution** mode is a high-quality mode that creates fine lines and detail. High Resolution mode is recommended for vibrant, saturated color prints. High Resolution mode balances quality over speed.

Color Corrections

Color corrections are available on the Image Options tab in the print driver. The Preview window appears on the right side of the Image Options tab. When the Preview check box is selected, color correction appear in the Preview window. Selecting and clearing the Preview check box allows you to compare the corrected image to the uncorrected image.

To adjust the color characteristics of your print job, select the Color Correction tab, then select options as needed.

- **Xerox Black and White** converts the colors to grayscale, producing a black and white print job. This setting is useful for creating black and white master documents for photocopying or faxing.
- **Color Correction** provides options to match the printer colors as closely as possible to colors on other devices, such as your computer screen or a printing press.
 - **Xerox Automatic Color** applies the best color correction to each graphic element of the document: text, artwork, and photographs.
 - **Vivid RGB** produces the brightest, most saturated colors.
 - **None** removes all color correction. This option is the best choice when working with color specified within your application or operating system.

To change settings for each individual color parameter, select the **Color Adjustments** tab, then adjust the sliders. The sliders allow you to select a continuous range of adjustment for each of the following:

- Lightness
- Contrast
- Saturation
- Cyan to Red
- Magenta to Green
- Yellow to Blue

For more information on color matching and ICC profiles, go to www.xerox.com/office/support.

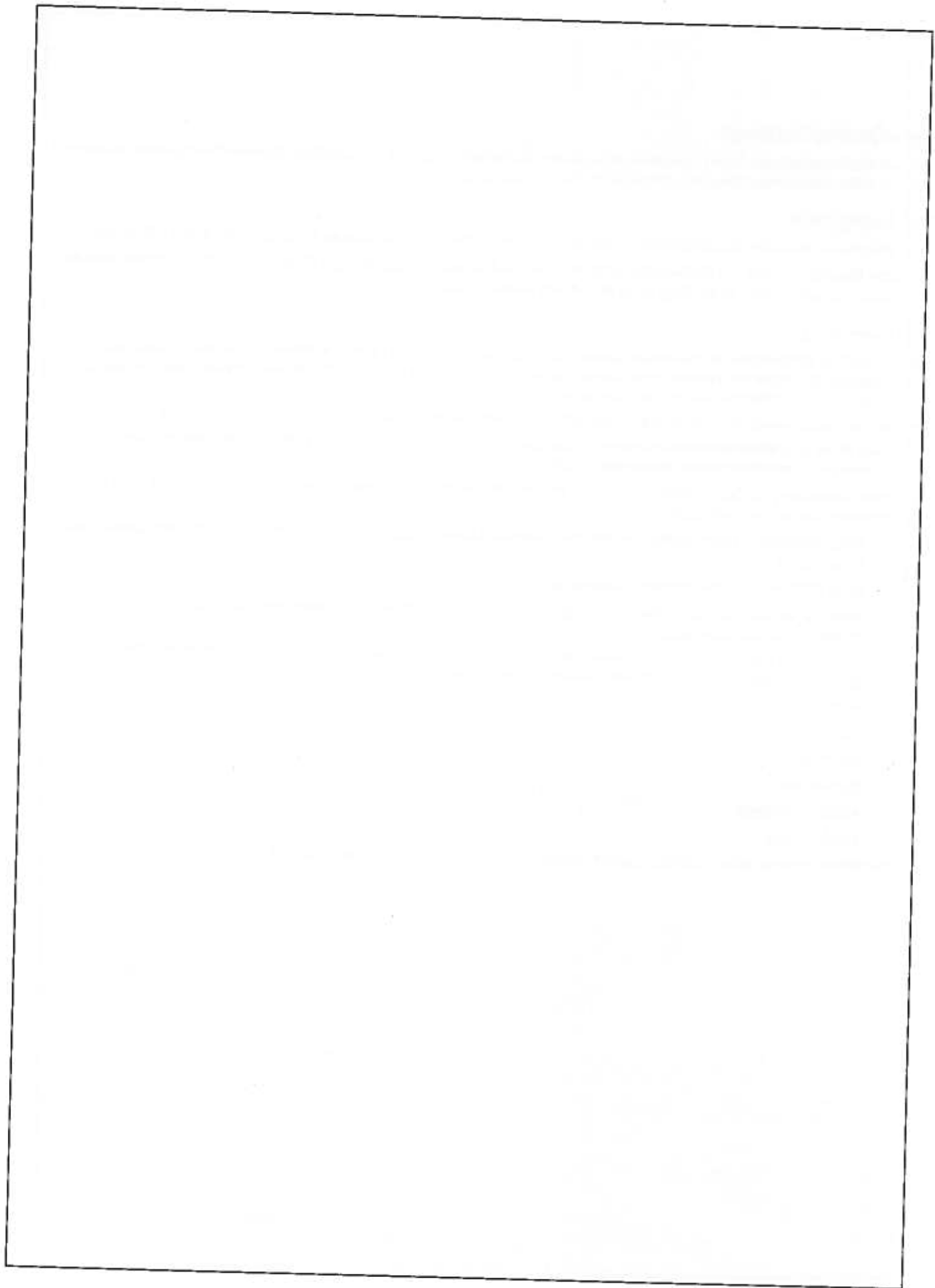

Xerox® VersaLink® C415 Color MFP

PCL5 Font Listing, Page 1

Resident Fonts

Position	Font Name	Print Sample
1	Courier «Esc»(Symbol set«Esc»(s0p«pitch»h0s0b4099T	'ABCDEFGabcdefg0123456789&?!.,'
2	CG Times «Esc»(Symbol set«Esc»(s1p«size»v0s0b4101T	'ABCDEFGabcdefg0123456789&?!.,'
3	CG Times Bold «Esc»(Symbol set«Esc»(s1p«size»v0s3b4101T	'ABCDEFGabcdefg0123456789&?!.,'
4	CG Times Italic «Esc»(Symbol set«Esc»(s1p«size»v1s0b4101T	'ABCDEFGabcdefg0123456789&?!.,'
5	CG Times Bold Italic «Esc»(Symbol set«Esc»(s1p«size»v1s3b4101T	'ABCDEFGabcdefg0123456789&?!.,'
6	CG Omega «Esc»(Symbol set«Esc»(s1p«size»v0s0b4113T	'ABCDEFGabcdefg0123456789&?!.,'
7	CG Omega Bold «Esc»(Symbol set«Esc»(s1p«size»v0s3b4113T	'ABCDEFGabcdefg0123456789&?!.,'
8	CG Omega Italic «Esc»(Symbol set«Esc»(s1p«size»v1s0b4113T	'ABCDEFGabcdefg0123456789&?!.,'
9	CG Omega Bold Italic «Esc»(Symbol set«Esc»(s1p«size»v1s3b4113T	'ABCDEFGabcdefg0123456789&?!.,'
10	Coronet «Esc»(Symbol set«Esc»(s1p«size»v1s0b4116T	'ABCDEFGabcdefg0123456789&?!.,'
11	Clarendon Condensed «Esc»(Symbol set«Esc»(s1p«size»v4s3b4140T	'ABCDEFGabcdefg0123456789&?!.,'
12	Univers Medium «Esc»(Symbol set«Esc»(s1p«size»v0s0b4148T	'ABCDEFGabcdefg0123456789&?!.,'
13	Univers Bold «Esc»(Symbol set«Esc»(s1p«size»v0s3b4148T	'ABCDEFGabcdefg0123456789&?!.,'
14	Univers Medium Italic «Esc»(Symbol set«Esc»(s1p«size»v1s0b4148T	'ABCDEFGabcdefg0123456789&?!.,'
15	Univers Bold Italic «Esc»(Symbol set«Esc»(s1p«size»v1s3b4148T	'ABCDEFGabcdefg0123456789&?!.,'
16	Univers Medium Condensed «Esc»(Symbol set«Esc»(s1p«size»v4s0b4148T	'ABCDEFGabcdefg0123456789&?!.,'
17	Univers Bold Condensed «Esc»(Symbol set«Esc»(s1p«size»v4s3b4148T	'ABCDEFGabcdefg0123456789&?!.,'

Resident Fonts

Position	Font Name	Print Sample
18	Univers Medium Condensed Italic «Esc»(Symbol set«Esc»(s1p«size»v5s0b4148T	'ABCDEFGabcdfg0123456789&?!.,'
19	Univers Bold Condensed Italic «Esc»(Symbol set«Esc»(s1p«size»v5s3b4148T	'ABCDEFGabcdfg0123456789&?!.,'
20	Antique Olive «Esc»(Symbol set«Esc»(s1p«size»v0s0b4168T	'ABCDEFGabcdfg0123456789&?!.,'
21	Antique Olive Bold «Esc»(Symbol set«Esc»(s1p«size»v0s3b4168T	'ABCDEFGabcdfg0123456789&?!.,'
22	Antique Olive Italic «Esc»(Symbol set«Esc»(s1p«size»v1s0b4168T	'ABCDEFGabcdfg0123456789&?!.,'
23	Garamond Antiqua «Esc»(Symbol set«Esc»(s1p«size»v0s0b4197T	'ABCDEFGabcdfg0123456789&?!.,'
24	Garamond Halbfett «Esc»(Symbol set«Esc»(s1p«size»v0s3b4197T	'ABCDEFGabcdfg0123456789&?!.,'
25	Garamond Kursiv «Esc»(Symbol set«Esc»(s1p«size»v1s0b4197T	'ABCDEFGabcdfg0123456789&?!.,'
26	Garamond Kursiv Halbfett «Esc»(Symbol set«Esc»(s1p«size»v1s3b4197T	'ABCDEFGabcdfg0123456789&?!.,'
27	Harigold «Esc»(Symbol set«Esc»(s1p«size»v0s0b4297T	'ABCDEFGabcdfg0123456789&?!.,'
28	Albertus Medium «Esc»(Symbol set«Esc»(s1p«size»v0s1b4362T	'ABCDEFGabcdfg0123456789&?!.,'
29	Albertus Extra Bold «Esc»(Symbol set«Esc»(s1p«size»v0s4b4362T	'ABCDEFGabcdfg0123456789&?!.,'
30	Ryadh «Esc»(Symbol set«Esc»(s1p«size»v0s0b4859T	ABCDEFGabcdfg0123456789&?!.,'
31	Ryadh Bold «Esc»(Symbol set«Esc»(s1p«size»v0s3b4859T	ABCDEFGabcdfg0123456789&?!.,'
32	Malka «Esc»(Symbol set«Esc»(s1p«size»v0s0b16584T	ABCDEFGabcdfg0123456789&?!.,'
33	Malka Bold «Esc»(Symbol set«Esc»(s1p«size»v0s3b16584T	ABCDEFGabcdfg0123456789&?!.,'
34	Malka Italic «Esc»(Symbol set«Esc»(s1p«size»v1s0b16584T	ABCDEFGabcdfg0123456789&?!.,'

Xerox® VersaLink® C415 Color MFP

PCL5 Font Listing, Page 3

Resident Fonts

Position	Font Name	Print Sample
35	Dorit «Esc»(Symbol set«Esc»(s1p«size»v0s0b16585T	ABCDEFGabcdefg0123456789&?!.,'
36	Dorit Bold «Esc»(Symbol set«Esc»(s1p«size»v0s3b16585T	ABCDEFGabcdefg0123456789&?!.,'
37	Naamit «Esc»(Symbol set«Esc»(s1p«size»v0s0b16587T	ABCDEFGabcdefg0123456789&?!.,'
38	Naamit Bold «Esc»(Symbol set«Esc»(s1p«size»v0s3b16587T	ABCDEFGabcdefg0123456789&?!.,'
39	Arial «Esc»(Symbol set«Esc»(s1p«size»v0s0b16602T	'ABCDEFGabcdefg0123456789&?!.,'
40	Arial Bold «Esc»(Symbol set«Esc»(s1p«size»v0s3b16602T	'ABCDEFGabcdefg0123456789&?!.,'
41	Arial Italic «Esc»(Symbol set«Esc»(s1p«size»v1s0b16602T	'ABCDEFGabcdefg0123456789&?!.,'
42	Arial Bold Italic «Esc»(Symbol set«Esc»(s1p«size»v1s3b16602T	'ABCDEFGabcdefg0123456789&?!.,'
43	Times New Roman «Esc»(Symbol set«Esc»(s1p«size»v0s0b16901T	'ABCDEFGabcdefg0123456789&?!.,'
44	Times New Roman Bold «Esc»(Symbol set«Esc»(s1p«size»v0s3b16901T	'ABCDEFGabcdefg0123456789&?!.,'
45	Times New Roman Italic «Esc»(Symbol set«Esc»(s1p«size»v1s0b16901T	'ABCDEFGabcdefg0123456789&?!.,'
46	Times New Roman Bold Italic «Esc»(Symbol set«Esc»(s1p«size»v1s3b16901T	'ABCDEFGabcdefg0123456789&?!.,'
47	Helvetica «Esc»(Symbol set«Esc»(s1p«size»v0s0b24580T	'ABCDEFGabcdefg0123456789&?!.,'
48	Helvetica Bold «Esc»(Symbol set«Esc»(s1p«size»v0s3b24580T	'ABCDEFGabcdefg0123456789&?!.,'
49	Helvetica Oblique «Esc»(Symbol set«Esc»(s1p«size»v1s0b24580T	'ABCDEFGabcdefg0123456789&?!.,'
50	Helvetica Bold Oblique «Esc»(Symbol set«Esc»(s1p«size»v1s3b24580T	'ABCDEFGabcdefg0123456789&?!.,'
51	Helvetica Narrow «Esc»(Symbol set«Esc»(s1p«size»v4s0b24580T	'ABCDEFGabcdefg0123456789&?!.,'

Resident Fonts

Position	Font Name	Print Sample
52	Helvetica Narrow Bold «Esc»(Symbol set«Esc»(s1p«size»v4s3b24580T	'ABCDEFGabcdefg0123456789&?!.,'
53	Helvetica Narrow Oblique «Esc»(Symbol set«Esc»(s1p«size»v5s0b24580T	'ABCDEFGabcdefg0123456789&?!.,'
54	Helvetica Narrow Bold Oblique «Esc»(Symbol set«Esc»(s1p«size»v5s3b24580T	'ABCDEFGabcdefg0123456789&?!.,'
55	Palatino Roman «Esc»(Symbol set«Esc»(s1p«size»v0s0b24591T	'ABCDEFGabcdefg0123456789&?!.,'
56	Palatino Bold «Esc»(Symbol set«Esc»(s1p«size»v0s3b24591T	'ABCDEFGabcdefg0123456789&?!.,'
57	Palatino Italic «Esc»(Symbol set«Esc»(s1p«size»v1s0b24591T	'ABCDEFGabcdefg0123456789&?!.,'
58	Palatino Bold Italic «Esc»(Symbol set«Esc»(s1p«size»v1s3b24591T	'ABCDEFGabcdefg0123456789&?!.,'
59	ITC Avant Garde Book «Esc»(Symbol set«Esc»(s1p«size»v0s0b24607T	'ABCDEFGabcdefg0123456789&?!.,'
60	ITC Avant Garde DemiBold «Esc»(Symbol set«Esc»(s1p«size»v0s2b24607T	'ABCDEFGabcdefg0123456789&?!.,'
61	ITC Avant Garde Book Oblique «Esc»(Symbol set«Esc»(s1p«size»v1s0b24607T	'ABCDEFGabcdefg0123456789&?!.,'
62	ITC Avant Garde DemiBold Oblique «Esc»(Symbol set«Esc»(s1p«size»v1s2b24607T	'ABCDEFGabcdefg0123456789&?!.,'
63	ITC Bookman Light «Esc»(Symbol set«Esc»(s1p«size»v0s-3b24623T	'ABCDEFGabcdefg0123456789&?!.,'
64	ITC Bookman DemiBold «Esc»(Symbol set«Esc»(s1p«size»v0s2b24623T	'ABCDEFGabcdefg0123456789&?!.,'
65	ITC Bookman Light Italic «Esc»(Symbol set«Esc»(s1p«size»v1s-3b24623T	'ABCDEFGabcdefg0123456789&?!.,'
66	ITC Bookman DemiBold Italic «Esc»(Symbol set«Esc»(s1p«size»v1s2b24623T	'ABCDEFGabcdefg0123456789&?!.,'
67	New Century Schoolbook Roman «Esc»(Symbol set«Esc»(s1p«size»v0s0b24703T	'ABCDEFGabcdefg0123456789&?!.,'
68	New Century Schoolbook Bold «Esc»(Symbol set«Esc»(s1p«size»v0s3b24703T	'ABCDEFGabcdefg0123456789&?!.,'

Resident Fonts

Position	Font Name	Print Sample
86	Naskh «Esc»(Symbol set«Esc»(s0p«pitch»h0s0b4124T	ABCDEFGabcdefg0123456789&?!.,
87	Naskh Bold «Esc»(Symbol set«Esc»(s0p«pitch»h0s3b4124T	ABCDEFGabcdefg0123456789&?!.,
88	Koufi «Esc»(Symbol set«Esc»(s0p«pitch»h0s0b4264T	ABCDEFGabcdefg0123456789&?!.,
89	Koufi Bold «Esc»(Symbol set«Esc»(s0p«pitch»h0s3b4264T	ABCDEFGabcdefg0123456789&?!.,
90	Courier PS «Esc»(Symbol set«Esc»(s0p«pitch»h0s0b24579T	'ABCDEFGabcdefg0123456789&?!.,'
91	Courier PS Bold «Esc»(Symbol set«Esc»(s0p«pitch»h0s3b24579T	'ABCDEFGabcdefg0123456789&?!.,'
92	Courier PS Oblique «Esc»(Symbol set«Esc»(s0p«pitch»h1s0b24579T	'ABCDEFGabcdefg0123456789&?!.,'
93	Courier PS Bold Oblique «Esc»(Symbol set«Esc»(s0p«pitch»h1s3b24579T	'ABCDEFGabcdefg0123456789&?!.,'
94	Line Printer «Esc»(8U«Esc»(s0p16.67h8.48v0s0b0T	'ABCDEFGabcdefg0123456789&?!.,'

PostScript Font Listing

Internal Fonts:

AlbertusMT	ABCDEF abcdefg 0123456789 &?!\$,%
AlbertusMT-Italic	ABCDEF abcdefg 0123456789 &?!\$,%
AlbertusMT-Light	ABCDEF abcdefg 0123456789 &?!\$,%
AntiqueOlive-Bold	ABCDEF abcdefg 0123456789 &?!\$,%
AntiqueOlive-Compact	ABCDEF abcdefg 0123456789 &?!\$,%
AntiqueOlive-Italic	ABCDEF abcdefg 0123456789 &?!\$,%
AntiqueOlive-Roman	ABCDEF abcdefg 0123456789 &?!\$,%
Apple-Chancery	ABCDEF abcdefg 0123456789 &?!\$,%
Arial-BoldItalicMT	ABCDEF abcdefg 0123456789 &?!\$,%
Arial-BoldMT	ABCDEF abcdefg 0123456789 &?!\$,%
Arial-ItalicMT	ABCDEF abcdefg 0123456789 &?!\$,%
ArialMT	ABCDEF abcdefg 0123456789 &?!\$,%
AvantGarde-Book	ABCDEF abcdefg 0123456789 &?!\$,%
AvantGarde-BookOblique	ABCDEF abcdefg 0123456789 &?!\$,%
AvantGarde-Demi	ABCDEF abcdefg 0123456789 &?!\$,%
AvantGarde-DemiOblique	ABCDEF abcdefg 0123456789 &?!\$,%
Bodoni	ABCDEF abcdefg 0123456789 &?!\$,%
Bodoni-Bold	ABCDEF abcdefg 0123456789 &?!\$,%
Bodoni-BoldItalic	ABCDEF abcdefg 0123456789 &?!\$,%
Bodoni-Italic	ABCDEF abcdefg 0123456789 &?!\$,%
Bodoni-Poster	ABCDEF abcdefg 0123456789 &?!\$,%
Bodoni-PosterCompressed	ABCDEF abcdefg 0123456789 &?!\$,%
Bookman-Demi	ABCDEF abcdefg 0123456789 &?!\$,%
Bookman-DemiItalic	ABCDEF abcdefg 0123456789 &?!\$,%
Bookman-Light	ABCDEF abcdefg 0123456789 &?!\$,%
Bookman-LightItalic	ABCDEF abcdefg 0123456789 &?!\$,%
Carta	ABCDEF abcdefg 0123456789 &?!\$,%
Chicago	ABCDEF abcdefg 0123456789 &?!\$,%
Clarendon	ABCDEF abcdefg 0123456789 &?!\$,%
Clarendon-Bold	ABCDEF abcdefg 0123456789 &?!\$,%
Clarendon-Light	ABCDEF abcdefg 0123456789 &?!\$,%
CooperBlack	ABCDEF abcdefg 0123456789 &?!\$,%
CooperBlack-Italic	ABCDEF abcdefg 0123456789 &?!\$,%
Copperplate-ThirtyThreeBC	ABCDEF abcdefg 0123456789 &?!\$,%
Copperplate-ThirtyTwoBC	ABCDEF abcdefg 0123456789 &?!\$,%
Coronet-Regular	ABCDEF abcdefg 0123456789 &?!\$,%
Courier	ABCDEF abcdefg 0123456789 &?!\$,%
Courier-Bold	ABCDEF abcdefg 0123456789 &?!\$,%
Courier-BoldOblique	ABCDEF abcdefg 0123456789 &?!\$,%
Courier-Oblique	ABCDEF abcdefg 0123456789 &?!\$,%
Eurostile	ABCDEF abcdefg 0123456789 &?!\$,%
Eurostile-Bold	ABCDEF abcdefg 0123456789 &?!\$,%
Eurostile-BoldExtendedTwo	ABCDEF abcdefg 0123456789 &?!\$,%
Eurostile-ExtendedTwo	ABCDEF abcdefg 0123456789 &?!\$,%
Geneva	ABCDEF abcdefg 0123456789 &?!\$,%
GillSans	ABCDEF abcdefg 0123456789 &?!\$,%
GillSans-Bold	ABCDEF abcdefg 0123456789 &?!\$,%
GillSans-BoldCondensed	ABCDEF abcdefg 0123456789 &?!\$,%
GillSans-BoldItalic	ABCDEF abcdefg 0123456789 &?!\$,%
GillSans-Condensed	ABCDEF abcdefg 0123456789 &?!\$,%
GillSans-ExtraBold	ABCDEF abcdefg 0123456789 &?!\$,%
GillSans-Italic	ABCDEF abcdefg 0123456789 &?!\$,%
GillSans-Light	ABCDEF abcdefg 0123456789 &?!\$,%
GillSans-LightItalic	ABCDEF abcdefg 0123456789 &?!\$,%
Goudy	ABCDEF abcdefg 0123456789 &?!\$,%
Goudy-Bold	ABCDEF abcdefg 0123456789 &?!\$,%
Goudy-BoldItalic	ABCDEF abcdefg 0123456789 &?!\$,%
Goudy-ExtraBold	ABCDEF abcdefg 0123456789 &?!\$,%
Goudy-Italic	ABCDEF abcdefg 0123456789 &?!\$,%
GreekMono737	ABCDEF abcdefg 0123456789 &?!\$,%
GreekMono737-Bold	ABCDEF abcdefg 0123456789 &?!\$,%
GreekMono737-BoldItalic	ABCDEF abcdefg 0123456789 &?!\$,%
GreekMono737-Italic	ABCDEF abcdefg 0123456789 &?!\$,%
GreekMono851	ABCDEF abcdefg 0123456789 &?!\$,%

PostScript Font Listing

Internal Fonts (continued):

GreekMono851-Bold	ABCDEF abcdefg 0123456789 &?!\$.,
GreekMono851-BoldItalic	ABCDEF abcdefg 0123456789 &?!\$.,
GreekMono851-Italic	ABCDEF abcdefg 0123456789 &?!\$.,
GreekMono8859-7	ABCDEF abcdefg 0123456789 &?!\$.,
GreekMono8859-7Bold	ABCDEF abcdefg 0123456789 &?!\$.,
GreekMono8859-7BoldItalic	ABCDEF abcdefg 0123456789 &?!\$.,
GreekMono8859-7Italic	ABCDEF abcdefg 0123456789 &?!\$.,
GreekSans737	ABCDEF abcdefg 0123456789 &?!\$.,
GreekSans737-Bold	ABCDEF abcdefg 0123456789 &?!\$.,
GreekSans737-BoldItalic	ABCDEF abcdefg 0123456789 &?!\$.,
GreekSans737-Italic	ABCDEF abcdefg 0123456789 &?!\$.,
GreekSans851	ABCDEF abcdefg 0123456789 &?!\$.,
GreekSans851-Bold	ABCDEF abcdefg 0123456789 &?!\$.,
GreekSans851-BoldItalic	ABCDEF abcdefg 0123456789 &?!\$.,
GreekSans851-Italic	ABCDEF abcdefg 0123456789 &?!\$.,
GreekSans8859-7	ABCDEF abcdefg 0123456789 &?!\$.,
GreekSans8859-7Bold	ABCDEF abcdefg 0123456789 &?!\$.,
GreekSans8859-7BoldItalic	ABCDEF abcdefg 0123456789 &?!\$.,
GreekSans8859-7Italic	ABCDEF abcdefg 0123456789 &?!\$.,
GreekSerif737	ABCDEF abcdefg 0123456789 &?!\$.,
GreekSerif737-Bold	ABCDEF abcdefg 0123456789 &?!\$.,
GreekSerif737-BoldItalic	ABCDEF abcdefg 0123456789 &?!\$.,
GreekSerif737-Italic	ABCDEF abcdefg 0123456789 &?!\$.,
GreekSerif851	ABCDEF abcdefg 0123456789 &?!\$.,
GreekSerif851-Bold	ABCDEF abcdefg 0123456789 &?!\$.,
GreekSerif851-BoldItalic	ABCDEF abcdefg 0123456789 &?!\$.,
GreekSerif851-Italic	ABCDEF abcdefg 0123456789 &?!\$.,
GreekSerif8859-7	ABCDEF abcdefg 0123456789 &?!\$.,
GreekSerif8859-7Bold	ABCDEF abcdefg 0123456789 &?!\$.,
GreekSerif8859-7BoldItalic	ABCDEF abcdefg 0123456789 &?!\$.,
GreekSerif8859-7Italic	ABCDEF abcdefg 0123456789 &?!\$.,
Helvetica	ABCDEF abcdefg 0123456789 &?!\$.,€
Helvetica-Bold	ABCDEF abcdefg 0123456789 &?!\$.,€
Helvetica-BoldOblique	ABCDEF abcdefg 0123456789 &?!\$.,€
Helvetica-Condensed	ABCDEF abcdefg 0123456789 &?!\$.,€
Helvetica-Condensed-Bold	ABCDEF abcdefg 0123456789 &?!\$.,€
Helvetica-Condensed-BoldOblique	ABCDEF abcdefg 0123456789 &?!\$.,€
Helvetica-Condensed-Oblique	ABCDEF abcdefg 0123456789 &?!\$.,€
Helvetica-Narrow	ABCDEF abcdefg 0123456789 &?!\$.,€
Helvetica-Narrow-Bold	ABCDEF abcdefg 0123456789 &?!\$.,€
Helvetica-Narrow-BoldOblique	ABCDEF abcdefg 0123456789 &?!\$.,€
Helvetica-Narrow-Oblique	ABCDEF abcdefg 0123456789 &?!\$.,€
Helvetica-Oblique	ABCDEF abcdefg 0123456789 &?!\$.,€
HoeflerText-Black	ABCDEF abcdefg 0123456789 &?!\$.,€
HoeflerText-BlackItalic	ABCDEF abcdefg 0123456789 &?!\$.,€
HoeflerText-Italic	ABCDEF abcdefg 0123456789 &?!\$.,€
HoeflerText-Ornaments	ABCDEF abcdefg 0123456789 &?!\$.,€
HoeflerText-Regular	ABCDEF abcdefg 0123456789 &?!\$.,€
JoannaMT	ABCDEF abcdefg 0123456789 &?!\$.,€
JoannaMT-Bold	ABCDEF abcdefg 0123456789 &?!\$.,€
JoannaMT-BoldItalic	ABCDEF abcdefg 0123456789 &?!\$.,€
JoannaMT-Italic	ABCDEF abcdefg 0123456789 &?!\$.,€
LetterGothic	ABCDEF abcdefg 0123456789 &?!\$.,€
LetterGothic-Bold	ABCDEF abcdefg 0123456789 &?!\$.,€
LetterGothic-BoldSlanted	ABCDEF abcdefg 0123456789 &?!\$.,€
LetterGothic-Slanted	ABCDEF abcdefg 0123456789 &?!\$.,€
LubalinGraph-Book	ABCDEF abcdefg 0123456789 &?!\$.,€
LubalinGraph-BookOblique	ABCDEF abcdefg 0123456789 &?!\$.,€
LubalinGraph-Demi	ABCDEF abcdefg 0123456789 &?!\$.,€
LubalinGraph-DemiOblique	ABCDEF abcdefg 0123456789 &?!\$.,€
Marigold	ABCDEF abcdefg 0123456789 &?!\$.,€
MonaLisa-Recut	ABCDEF abcdefg 0123456789 &?!\$.,€
Monaco	ABCDEF abcdefg 0123456789 &?!\$.,€
NewCenturySchlbk-Bold	ABCDEF abcdefg 0123456789 &?!\$.,€

PostScript Font Listing

Internal Fonts (continued):

NewCenturySchlbk-BoldItalic	ABCDEF G abcdefg 0123456789 &?!\$.€
NewCenturySchlbk-Italic	ABCDEF G abcdefg 0123456789 &?!\$.€
NewCenturySchlbk-Roman	ABCDEF G abcdefg 0123456789 &?!\$.€
NewYork	ABCDEF G abcdefg 0123456789 &?!\$.€
Optima	ABCDEF G abcdefg 0123456789 &?!\$.€
Optima-Bold	ABCDEF G abcdefg 0123456789 &?!\$.€
Optima-BoldItalic	ABCDEF G abcdefg 0123456789 &?!\$.€
Optima-Italic	ABCDEF G abcdefg 0123456789 &?!\$.€
Oxford	ABCDEF G abcdefg 0123456789 &?!\$.€
Palatino-Bold	ABCDEF G abcdefg 0123456789 &?!\$.€
Palatino-BoldItalic	ABCDEF G abcdefg 0123456789 &?!\$.€
Palatino-Italic	ABCDEF G abcdefg 0123456789 &?!\$.€
Palatino-Roman	ABCDEF G abcdefg 0123456789 &?!\$.€
StempelGaramond-Bold	ABCDEF G abcdefg 0123456789 &?!\$.€
StempelGaramond-BoldItalic	ABCDEF G abcdefg 0123456789 &?!\$.€
StempelGaramond-Italic	ABCDEF G abcdefg 0123456789 &?!\$.€
StempelGaramond-Roman	ABCDEF G abcdefg 0123456789 &?!\$.€
Symbol	ABXΔEΦΓ αβχδεφγ &?!\$.€
Tekton	ABCDEF G abcdefg 0123456789 &?!\$.€
Times-Bold	ABCDEF G abcdefg 0123456789 &?!\$.€
Times-BoldItalic	ABCDEF G abcdefg 0123456789 &?!\$.€
Times-Italic	ABCDEF G abcdefg 0123456789 &?!\$.€
Times-Roman	ABCDEF G abcdefg 0123456789 &?!\$.€
TimesNewRomanPS-BoldItalicMT	ABCDEF G abcdefg 0123456789 &?!\$.€
TimesNewRomanPS-BoldMT	ABCDEF G abcdefg 0123456789 &?!\$.€
TimesNewRomanPS-ItalicMT	ABCDEF G abcdefg 0123456789 &?!\$.€
TimesNewRomanPSMT	ABCDEF G abcdefg 0123456789 &?!\$.€
Univers	ABCDEF G abcdefg 0123456789 &?!\$.€
Univers-Bold	ABCDEF G abcdefg 0123456789 &?!\$.€
Univers-BoldExt	ABCDEF G abcdefg 0123456789 &?!\$.€
Univers-BoldExtObl	ABCDEF G abcdefg 0123456789 &?!\$.€
Univers-BoldOblique	ABCDEF G abcdefg 0123456789 &?!\$.€
Univers-Condensed	ABCDEF G abcdefg 0123456789 &?!\$.€
Univers-CondensedBold	ABCDEF G abcdefg 0123456789 &?!\$.€
Univers-CondensedBoldOblique	ABCDEF G abcdefg 0123456789 &?!\$.€
Univers-CondensedOblique	ABCDEF G abcdefg 0123456789 &?!\$.€
Univers-Extended	ABCDEF G abcdefg 0123456789 &?!\$.€
Univers-ExtendedObl	ABCDEF G abcdefg 0123456789 &?!\$.€
Univers-Light	ABCDEF G abcdefg 0123456789 &?!\$.€
Univers-LightOblique	ABCDEF G abcdefg 0123456789 &?!\$.€
Univers-Oblique	ABCDEF G abcdefg 0123456789 &?!\$.€
Wingdings	ABCDEF G abcdefg 0123456789 &?!\$.€
Wingdings-Regular	ABCDEF G abcdefg 0123456789 &?!\$.€
ZapfChancery-MediumItalic	ABCDEF G abcdefg 0123456789 &?!\$.€
ZapfDingbats	ABCDEF G abcdefg 0123456789 &?!\$.€

Original Article

Study of the Effect of

The following text is extremely faint and largely illegible. It appears to be the main body of an article, possibly containing a list of references or a detailed discussion. The text is organized into several paragraphs and possibly a list of items, but the specific content cannot be discerned due to the low contrast and blurriness of the scan.

The text at the bottom of the page is also illegible, likely representing the conclusion of the article or a final section of text.

Benutzerdaten

Gerätename: Xerox VersaLink C415 Color MFP (46:6...
IP-Adresse: 10.61.16.35
Geräteserienummer: 5334205608
Faxleitung: https://10.61.16.35
Geräte-URL: Apr 28, 2025 16:06:01
Datum der Geräteaktivierung: 3885
Schwarzdrucke: 3480
Farbdrucke: 7365
Druckseiten gesamt:

Geräteprofil

Kennzeichen (Xerox)
Kennzeichen (eigenes)
Kundendienst-Telefonnr.
Telefonnummer für Kundendienst:
Telefonnummer für Verbrauchsmaterial:
Systemadministrator:
Gerätestandort:
Gerätestandort nicht eingestellt
Verwaltet von
Primärer MB-Server:

Geräte-Hardware

Fax-Karte: Nicht vorhanden
Fax-Speichergröße: 0 MB
Externe Schnittstelle: nicht vorhanden
Größe des Geräte-Arbeitspeichers (R...: 1984 MB
Größe des Gerätespeichers: benutzt=3220MB/gesamt=14004MB (eMMC)
EPC-Speichergröße: 187 MB
Produktivitäts-Kit: Nicht installiert
Finisher-Typ: Einfaches Ausgabefach
Locher des Finishers: Kein(e)
Falzmodul: nicht vorhanden
Kit für Erkennung von Mehrfacheinzügen: Nicht installiert

Allgemeine Einrichtung

Fernservice: Aktiviert
Remote-Software-Download: Aktiviert
Uhrzeit für Fernservice-Übertragung: 16:55
Xerox Workplace Cloud: Aktiviert
E-Mail-Warnungen: Deaktiviert
Wartungsplan: Zählergebunden
Geografische Region: Unbekannt
Versatz zu Weltzeit (GMT): +05:30
Klonen der Installation: Zulässig (nur verschlüsselte Dateien)
Dateifreigabe: Aktiviert
IBIG2: Verlustfrei
Energiesparbetrieb: Deaktiviert
Ruhezustand: Auftragsgesteuert
Energiesparbetrieb: Nicht verfügbar
Intelligenter Näherungssensor
Reaktivierung bei Ankunft:
Ruhezustand bei Verlassen:

Softwareversionen

Gerätesoftware: 122.028.005.11400
Patch-Version: Kein(e)
Netzwerkcontroller: 122.028.11400
Steuerpult-Firmware: 6.2
Druckeinheit: 230.326
Vorlageneinzug: 000.000.000
Finisher: 000.000.000
Fax: 230.326
Scanner: Nicht zugelassen
Geräteaktualisierungen: Letzte erfolgreiche Aktualisierung: April 28, 2025 06:53:53

Materialbehälter

Behälter 1: Normal, Weiß und A4 (210 x 297 mm)
Behälter 2: Normal, Weiß und A4 (210 x 297 mm)
Behälter 3: Normal, Weiß und US-Letter (8,5 x 11...
Behälter 4: Normal, Weiß und US-Letter (8,5 x 11...
Manuelle Zufuhr: Normal, Weiß und US-Letter (8,5 x 11...
Zusatzzufuhr: Normal, Weiß und US-Letter (8,5 x 11...

Installierte Optionen

PS: Installiert
Lösung für Sicherheitssperre: Installiert

Netzanschluss

Mobile Workflows
AirPrint-Druck: Aktiviert
Mopria-Druck: Aktiviert
AirPrint-/Mopria-Scanbetrieb: Aktiviert
Authentifizierung erforderlich: Deaktiviert
Verbindungen
USB-Einstellungen: Alle aktiviert
USB-Anschlüsse, Typ A: Aktiviert
USB-Anschluss, Typ B: Aktiviert
Kabelverbindung: 78:8c:77:46:60:59
Ethernet-MAC-Adresse: automatisch
Ethernet-Geschwindigkeit/Duplexeinst...: Deaktiviert
Wireless
WLAN-MAC-Adresse:
Netzwerkname (SSID):
BSSID:
Sicherheitsmodus:
Verschlüsselungsalgorithmus:
Status: Aktiviert
Wi-Fi Direct: Nicht installiert
Wireless-Hardware:
Wi-Fi Protected Setup™ (WPS)-Name:
Zugriffspunkt (SSID):
Kennwort am Gerätetouchscreen anzeigen: Aktiviert
NFC: Aktiviert
iBeacon (Bluetooth®) zur AirPrint-Erken...: Nicht installiert
iBeacon-Hardware:
Bluetooth-Geräteadresse:
iBeacon-IP-Adresse:

Protokolle

TCP/IPV4: Aktiviert
IP-Adresse: 10.61.16.35
Subnet Mask: 255.255.255.0
Router/Gateway: 10.61.16.1
DHCP: Aktiviert
Automatische Adressierung: 10.61.13.224
DHCP-Server: Mon May 5 16:08:25 2025
Ende der DHCP-Leasefrist: Deaktiviert
BOOTP-Broadcast: Aktiviert
Selbstzugewiesener Adressenzustand:
Selbstzugewiesene Adresse: Aktiviert
fe80::7a8c:77ff:fe46:6059
TCP/IPV6: Aktiviert
Linklokale Adresse: fe80::7a8c:77ff:fe46:6059
Von Router geliefertes Präfix verwen...: Aktiviert
Zustandslose globale Adresse 1: fd00:0:2:116:7a8c:77ff:fe46:6059
Zustandslose globale Adresse 2:
Manuelle Adresse: DHCP laut Routeranweisung verwenden
DHCP-Adressierung: fe80::8af:c5dff:fe75:e282
DHCP-Adresse:
Standard-Gateway:
DUID (DHCP Unique Identifier):
DNS-Einstellungen: XRX788C77466059
Angeforderter Hostname:
Überprüfter Hostname:
Angeforderter Domänenname:
Überprüfter Domänenname:
Multicast-DNS: Aktiviert
DHCP-Leases und DNS-Registrierungen fr...: Deaktiviert
Primärer DNS-Server: 10.61.7.16
IPv6 DNS vorrangig vor IPv4: Aktiviert
Bonjour: Xerox VersaLink C415 Color MFP (46:6...
Bonjour-Druckernamen: Aktiviert
HTTP: Ja
Datenverkehr zwangsweise über sichere V...: Aktiviert
IPP:
SNMP: Aktiviert
SNMP v1/v2: Deaktiviert
SNMP v3: Aktiviert
LPR/LPD: Aktiviert
Raw IP-Druck: Aktiviert
LDAP: 0.0.0:389
LDAP-Server 1 - primäre LDAP-Adresse:
LDAP-Server 1 - Suchstammverzeichnis:
LDAP-Server 1 - sichere Verbindung (LD...: Deaktiviert
LDAP-Server 1 - Serverzertifikat überprüf...: Deaktiviert
SMTP: 0.0.0:25
SMTP-Server: Keine Verschlüsselung
Verbindungsver schlüsselung (TLS):
Serverzertifikat überprüfen(TLS):
SMTP-Authentifizierungsart: Basic Auth mit SMTP



Protokolle (Forts.)

POP3
 POP3-Server: 0.0.0.0:110
 Sichere POP3-Verbindung (TLS): Deaktiviert
 POP3-Serverzertifikat überprüfen:
 E-Mail-Adresse:
 NTP: Aktiviert
 FTP-Client: Aktiviert
 FTP-Client-Modus: Passiv
 WSD (Web Services on Device): Aktiviert

ops

Druckausgabe

Begleitblatt: Aktiviert
 Fehlerblätter: Aktiviert
 Materialersatz: Aktiviert
 Behälterpriorität: 1,2,3,4,5,6
 Archivierungskennzeichnungsmodus: Aus
 PostScript: Installiert
 Version: 3
 Version: 3021.101
 PCL: 6
 Schriftartname: Courier
 Benutzerdefinierte Farbtabelle: Aktiviert
 Label: Nicht installiert
 FAX: Nicht vorhanden

Faxleitung 1:
 Faxleitung 2:
 Server-Fax: Aktiviert
 Ablagebereich-Protokoll: SMB
 Ablagebereich-Server: 0.0.0.0
 Pfad für Ablagebereich:

Workflow-Scannen:

Mail: Aktiviert
 Mailbox-Ausgabe: Aktiviert
 Speicherkapazität (MB): 672 MB
 Belegte Speicherkapazität (MB): 51 MB
 Bereinigung öffentlicher Ordner: Aktiviert
 Bereinigung erstellter Ordner: Aktiviert
 Bereinigungszeit: Täglich
 Mailbox-Ausgabe - Home: Deaktiviert
 Mailbox-Ausgabe: Aktiviert
 Clouddienste: Deaktiviert
 Drucken von: Aktiviert
 Gespeicherte Aufträge für Nachdruck: Aktiviert/Anzeige
 5B-Direktdruck: Deaktiviert
 Druck aus Mailbox: Deaktiviert
 Clouddienste: Deaktiviert

Abrechnung

Abrechnungsmodus: Kein(e)
 Werkkostenabrechnung: Deaktiviert

Sicherheit

Authentifizierungskonfiguration

Authentifizierung, Gerätedisplay: Am Gerät
 Kartseite: Entsperrt
 Aufträge: Entsperrt
 Gerät: Entsperrt
 Web-Site-Authentifizierung: Am Gerät
 Priorisierung: Am Gerät
 Fall von LDAP automatisch abrufen: Aktiviert
 Authentifizierungsserver: Kerberos
 Secure Access: Deaktiviert
 Protokoll: Aktiviert
 Filterung: Deaktiviert
 Authentifizierungszertifikate
 Zertifikat: Signiert
 Zertifikat installiert: 54
 X: Deaktiviert
 Datenlöschung: Standard
 Maß: Deaktiviert
 140-3
 TLS: TLS 1.2 und TLS 1.3
 Hash: SHA-1, SHA-256 und höher
 Embedded Control: Erweiterte Sicherheit

© 2025 Xerox Corporation. Alle Rechte vorbehalten. Xerox® und VersaLink® sind Marken der Xerox Corporation in den USA und/oder anderen Ländern. Adobe und PostScript sind Marken von Adobe in den USA und/oder anderen Ländern. AirPrint, Bonjour und iBeacon sind Marken von Apple Inc. in den USA und anderen Ländern. Die Wortmarke Bluetooth® ist eine Marke der Bluetooth SIG, Inc. Die Nutzung solcher Marken durch Xerox ist zulässig. iBeacon ist eine Marke des Massachusetts Institute of Technology (MIT). Mopria ist eine Marke von Mopria Alliance, Inc. PCL ist eine Marke der Hewlett-Packard Company. Trellix ist eine Marke von Musarubra US LLC. Wi-Fi Direct® sind Marken von Wi-Fi Alliance®. Wi-Fi Protected Setup™, WPA™, WPA2™ und WPA3™ sind Marken von Wi-Fi Alliance®.

Benutzerdaten

Gerätename: Xerox VersaLink C415 Color MFP (46:6...
IP-Adresse: 10.61.16.35
Geräteserienummer: 5334205608
Verbindungs-URL: https://10.61.16.35
Datum der Geräteaktivierung: Apr 28, 2025 16:06:01
Schwarzdrucke: 3886
Farbdrucke: 3481
Druckseiten, gesamt: 7367

Geräteprofil

Kennzeichen (Xerox):
Kennzeichen (eigenes):
Kundendienst-Telefonnr.:
Telefonnummer für Kundendienst:
Telefonnummer für Verbrauchsmaterial:
Systemadministrator:
Gerätestandort: Nicht eingestellt
Gerätestandort nicht eingestellt

Verwalter von

Primärer MB-Server:

Geräte-Hardware

Fax-Karte: Nicht vorhanden
Fax-Speichergröße: 0 MB
Externe Schnittstelle: nicht vorhanden
Größe des Geräte-Arbeitsspeichers (RAM): 1984 MB
Größe des Gerätespeichers (eMMC): benutzte: 3220MB/gesamt: 14004MB (eMMC)
EPC-Speichergröße: 187 MB
Produktivitäts-Kit: Nicht installiert
Finisher-Typ: Einfaches Ausgabefach
Locher des Finishers: Kein(e)
Falzmodul: nicht vorhanden
Kit für Erkennung von Mehrfacheinzügen: Nicht installiert

Allgemeine Einrichtung

Fernservice: Aktiviert
Remote-Software-Download: Aktiviert
Uhrzeit für Fernservice-Übertragung: 16:55
Xerox Workplace Cloud: Aktiviert
E-Mail-Warnungen: Deaktiviert
Wartungsplan: Zählergebunden
Geografische Region: Unbekannt
Startkonfigurationsbericht: Aktiviert
Versatz zu Weltzeit (GMT): +05:30
Klonen der Installation: Zulässig (nur verschlüsselte Dateien)
Druckübermittlung von Klondateien zu...: Deaktiviert
Dateifreigabe: Aktiviert
BIG2: Verlustfrei

Energiesparbetrieb

Ruhezustand: Deaktiviert
Energiesparbetrieb: Auftragsgesteuert
Ruhezustand-Timer: 60 Minuten
Automatisch Aus: Deaktiviert

Softwareversionen

Gerätesoftware: 122.028.005.11400
Patch-Version: Kein(e)
Netzwerkcontroller: 122.028.11400
Steuerpult-Firmware: 6.2
Benutzeroberfläche: 122.028.11400
Druckeinheit: 230.326
Kopiercontroller: 122.028.11400
Vorlageneinzug: 230.326
Finisher: 000.000.000
Fax: 000.000.000
Betriebssystem: 230.326
Scanner: 230.326
Softwareaktualisierung: 005.015
Upgrade der ALTB00T-Software: 005.015
Behälter 2: A16.84_B2.3
Behälter 3: A16.85_B2.3
Behälter 4: A16.85_B2.3

Geräteaktualisierungen:

Letzte erfolgreiche Aktualisierung: April 28, 2025 06:53:53
Planmäßige autom. Aktualisierungen: Deaktiviert
Startzeit der automatischen Aktualis...: Täglich
Server für automatische Aktualisierung: 0.0.0.21

Materialbehälter

Behälter 1: Normal, Weiß and A4 (210 x 297 mm)
Behälter 2: Normal, Weiß and A4 (210 x 297 mm)
Behälter 3: Normal, Weiß and US-Letter (8,5 x 11...
Behälter 4: Normal, Weiß and US-Letter (8,5 x 11...
Manuelle Zufuhr: Normal, Weiß and US-Letter (8,5 x 11...
Zusatzzufuhr: Normal, Weiß and US-Letter (8,5 x 11...

Netzanschluss

Mobile Workflows

AirPrint-Druck: Aktiviert
Mopria-Druck: Aktiviert
AirPrint-/Mopria-Scanbetrieb: Aktiviert
Authentifizierung erforderlich: Deaktiviert
Universal Print: Deaktiviert
Universal Print-Registrierungsstatus: Nicht registriert

Verbindungen

USB-Einstellungen: Alle aktiviert
USB-Anschlüsse, Typ A: Aktiviert
USB-Anschluss, Typ B: Aktiviert
Kabelverbindung: 78:8c:77:46:60:59
Ethernet-MAC-Adresse: automatisch
Ethernet-Geschwindigkeit/Duplexeinst...: Deaktiviert

Wireless:

WLAN-MAC-Adresse:
Netzwerkname (SSID):
BSSID:
Sicherheitsmodus:
Verschlüsselungsalgorithmus:
Status: Aktiviert
Wi-Fi Direct: Nicht installiert

Wireless-Hardware:
Wi-Fi Protected Setup™ (WPS)-Name:
Verbindungsmethode:
Subnetz-Adresspräfix:
Zugriffspunkt (SSID):
Kennwort am Gerätetouchscreen anzeigen:
NFC: Aktiviert
iBeacon (Bluetooth®) zur AirPrint-Erken...: Aktiviert
iBeacon-Hardware: Nicht installiert
Bluetooth-Geräteadresse:
iBeacon-IP-Adresse:

Protokolle

TCP/IPV4:

IP-Adresse: Aktiviert
10.61.16.35
Subnet Mask: 255.255.255.0
Router/Gateway: 10.61.16.1
Automatische Adressierung: DHCP
DHCP-Server: 10.61.13.224
Ende der DHCP-Leasefrist: Mon May 5 16:08:25 2025
BOOTP-Broadcast: Deaktiviert
Selbstzugewiesener Adressenzustand: Aktiviert
Selbstzugewiesene Adresse: fe80::7a8c:77ff:fe46:6059

TCP/IPV6:

Linklokale Adresse: Aktiviert
Von Router geliefertes Präfix verwenden...: Aktiviert
Zustandslose globale Adresse 1: fd00:0 2:116:7a8c:77ff:fe46:6059
Zustandslose globale Adresse 2:
Manuelle Adresse: DHCP laut Routeranweisung verwenden
DHCP-Adressierung: fe80::8afc:5dff:fe75:e282
DHCP-Adresse:
Standard-Gateway:
DUID (DHCP Unique Identifier):

DNS-Einstellungen:

Angefordertes Hostname: XRX788C77466059
Überprüfter Hostname:
Angefordertes Domänenname:
Überprüfter Domänenname:
Multicast-DNS: Aktiviert
DHCP-Leases und DNS-Registrierungen fr...: Deaktiviert
Primärer DNS-Server: 10.61.7.16
Alternativer DNS Server 1: 10.61.10.6
Alternativer DNS Server 2: 10.61.7.15
DNS-Verbindungstimeout: 5
Gerätedomäne anfügen: Aktiviert
Übergeordnete Domänen anfügen: Deaktiviert
DNS-Domänensuchliste: XEROXQA.COM.
IPv6 DNS vorrangig vor IPv4: Aktiviert

Installierte Optionen

PS: Installiert
Lösung für Sicherheitsperfe...: Installiert



Protokolle (Forts.)

Bonjour:
 Bonjour-Druckername: Xerox VersaLink C415 Color MFP (46:6...
 HTTP: Aktiviert
 Anschlussnummer: 80
 Datenverkehr zwangsweise über sichere V... Ja
 Sichere HTTP-Anschlussnummer: 443
 Proxyserver: Automatisch
 Proxyserver-Adresse: 0.0.0.0:8080
 IPP: Aktiviert
 Sicherer IPP-Modus: IPP und sicheres IPPS
 IPP-Netzwerkpfad: http://10.61.16.35:631

SNMP
 SNMP v1/v2: Aktiviert
 SNMP v3: Deaktiviert

LPR/LPD:
 Anschlussnummer: Aktiviert
 PDL-Wechsel: 515
 Überschreiben von PDL-Begleitblatt: Deaktiviert

Raw IP-Druck:
 Anschlussnummer 1: Aktiviert
 Bidirektional: 9100
 Auftragsende-Timeout: Deaktiviert
 PDL-Wechsel: 300
 Deaktiviert

LDAP
 LDAP-Server 1 - angezeigter Name:
 LDAP-Server 1 - primäre LDAP-Adresse: 0.0.0.0:389
 LDAP-Server 1 - alternative LDAP-Adr... 0.0.0.0:389
 LDAP-Server 1 - Suchstammverzeichnis:
 LDAP-Server 1 - sichere Verbindung (LD... Deaktiviert
 LDAP-Server 1 - Serverzertifikat überprüf... Deaktiviert

SMTP
 SMTP-Server: 0.0.0.0:25
 Verbindungsverschlüsselung (TLS): Keine Verschlüsselung
 Serverzertifikat überprüfen(TLS):
 Max. Meldungsumfang (KB): 10240
 Anzahl der Fragmente: 1
 Auftragsgesamtumfang (KB): 300000
 Auftragsleistungsgrenze: Seite
 Anmeldeinformationen für automatische E-Mail-Nac... Kein(e)
 Anmeldeinformationen für Standardbenutzer: Kein(e)
 SMTP-Authentifizierungsart: Basic Auth mit SMTP

POP3
 POP3-Server: 0.0.0.0:110
 Sichere POP3-Verbindung (TLS): Deaktiviert
 E-Mail-Adresse:
 POP3-Serverzertifikat überprüfen:
 E-Mail-Empfang über POP3: Deaktiviert
 Bei Anforderung Bestätigung senden: Aktiviert
 Deckblatt, eingehende E-Mail: Aktiviert
 TP: Aktiviert
 Primärer Server: 0.0.0.0:123
 Alternativer Server: 0.0.0.0:123
 p: Deaktiviert
 P-Client: Aktiviert
 FTP-Client-Modus: Passiv
 SD (Web Services on Device): Aktiviert
 WS-Discovery: Aktiviert
 WS-Discovery Multicast: Aktiviert
 WS-Print: Aktiviert
 WS-Scan: Aktiviert
 b Services

Scopienübermittlung:
 Verwaltung des digitalen Zertifikats und S... Aktiviert
 Registrierung für Erweiterungsdienste: Aktiviert
 Auftragslimits: Aktiviert
 Erweiterte Auftragsverwaltung: Aktiviert
 Gerätekonfiguration: Aktiviert
 Scanübermittlung: Aktiviert
 Workflowverwaltung: Aktiviert
 Nutzungsdaten: Aktiviert
 Konfiguration der Benutzeroberfläche: Aktiviert
 Proxy-Konfiguration: Aktiviert
 Secure Access: Deaktiviert
 P SNMP-Konfiguration: Aktiviert
 Rückübermittlung: Aktiviert
 Anprofilverw.: Aktiviert
 Massen Speicherzugriff: Aktiviert
 Remoteleserzugriff: Aktiviert
 Konfiguration der Authentifizierung und K... Aktiviert
 Protokoll exportieren: Aktiviert
 Embedded Control: Aktiviert

Apps

In Druckausgabe

Begleitblatt: Aktiviert
 System-/Startauftrag: Deaktiviert
 Angehaltene Aufträge löschen nach: 3 Day(s) 0 Hour(s) 0 Minute(s)
 Fehlerblätter: Aktiviert
 Materialersatz: Aktiviert
 Behälterpriorität: 1,2,3,4,5,6
 Standardaufgabe: 1
 Standardauftragsart: Proof-Druck
 Standardformat: x=8.50 inches, y=11.00 inches
 Standardmaterialfarbe: Weiß
 2-seitiger Seitenaufdruck als Standard: 2-seitig
 Standardausgabefach: Mittleres Fach
 Standardausgabefarbe: Farbe
 Sortierte Sätze als Standard: Aktiviert
 Standardheftung: Keine Heftung
 Versatz zwischen Aufträgen erfolgt: Kein Versatz zwischen Aufträgen
 Archivierungskennzeichnungsmodus: Aus
 PostScript: Installiert
 Version: 3
 Version: 3021.101
 Bildqualität: Verbessert

PCL
 Version: 6
 Schrittweite: 10.00
 Schriftgrad: 12.00
 Schriftartname: Courier
 Zeilen pro Seite: 60
 Aktiviert

Benutzerdefinierte Farbtabelle
 Label: Nicht installiert
 Nicht vorhanden

Fax:
 Faxleitung 1:
 Faxleitung 2:
 Server-Fax: Aktiviert
 Bestätigungsblatt: Nur bei Fehlern
 Start verzögern: Deaktiviert
 Ablagebereich-Protokoll: SMB
 Ablagebereich-Server: 0.0.0.0
 Pfad für Ablagebereich:

Workflow-Scannen:
 Bestätigungsblatt: Aktiviert
 Standardablagebereichprotokoll: Aus
 Standardablagebereichserver: SMB
 Pfad für Standardablagebereich: 0.0.0.0
 Standardablagebereich-Anmeldeinformationen:
 Alt1-Ablagebereich - Protokoll: Gerät
 Alt1-Ablagebereich - Server: SMB
 Alt1-Ablagebereich - Pfad: 0.0.0.0
 Alt1-Ablagebereich - Anmeldeinformationen: Gerät
 Workflowsammlungsprotokoll: SMB
 Workflowsammlungsserver: 0.0.0.0
 Workflowsammlungspfad:

E-Mail:
 Standardabsenderadresse: Aktiviert
 Bestätigungsblatt:
 Automatisch an Eigenadresse senden: Nur bei Fehlern
 E-Mailsicherheit: Deaktiviert
 Deaktiviert

Scan-Ausgabe - Mailbox:
 Mailboxen standardmäßig anzeigen: Aktiviert
 Speicherkapazität (MB): Aktiviert
 Belegte Speicherkapazität (MB): 672 MB
 Bereinigung öffentlicher Ordner: 51 MB
 Bereinigung erstellter Ordner: Aktiviert
 Bereinigungszeit: Täglich
 Deaktiviert

Scan-Ausgabe - Home:
 Benutzerlesbarer Name:
 Workflowname:
 Unterverzeichnis autom. erstellen: Deaktiviert
 Benutzername an Pfad anfügen: Deaktiviert
 Benutzernameverz. autom. erstellen: Deaktiviert

Scanausgabe:
 Clouddienste: Aktiviert
 Deaktiviert

Drucken von:
 Gespeicherte Aufträge für Nachdruck: Aktiviert
 USB-Direktdruck: Aktiviert/Anzeige
 Druck aus Mailbox: Deaktiviert
 Clouddienste: Deaktiviert

Kostenzählung

Kostenzählungsmodus: Kein(e)
Netzwerkostenzählung: Deaktiviert

Sicherheit

Authentifizierungskonfiguration

Authentifizier., Gerätedisplay: Am Gerät
Startseite: Entsperrt
Aufträge: Entsperrt
Gerät: Entsperrt
Gerätewebsiteauthentifizierung: Am Gerät
Autorisierung: Am Gerät
E-Mail von LDAP automatisch abrufen: Aktiviert
Kerberos

Authentifizierungsserver:

Kerberos Primärer Bereich:
Kerberos-Primäroddresse: 0.0.0.0:88
Kerberos Alt. 1 Bereich:
Kerberos ALT. 1 Adresse: 0.0.0.0:88
SMB NT-Domäne:
SMB Alt. 1 NT-Domäne:
Smartcard-Controllerserver: 0.0.0.0:443
Smartcard-Controllerdomäne:
SmartCard-OCSP-URL:
Upgrade-Richtlinie für Kartenlesegerät: Aktiviert
Firmwareversion des Kartenlesegeräts:

Xerox Secure Access:

Secure Access-Server: Deaktiviert
Secure Access-Pfad: 0.0.0.0:443

Prüfprotokoll:

IP-Sec: Aktiviert
IP-Filterung: Deaktiviert

Sicherheitszertifikate

Gerätezertifikat: Signiert
Stammzertifikat installiert: S4
802.1x: Deaktiviert

Auftragsdatenlöschung:

Planmäßig: Standard
Planmäßiges Intervall: Täglich

FIPS 140-3

TLS: Deaktiviert
TLS-Hash: TLS 1.2 und TLS 1.3
SHA-1, SHA-256 und höher

Trellix Embedded Control:

Erweiterte Sicherheit

Erweiterungsdienst Einrichtung

Browser der dritten Generation: X3G_3.24.23_2.40.5_012_01.00.00
Widget-Version: v1.3.17 c8 20140613
Widget-Version: v2.5.04 g9 20240123

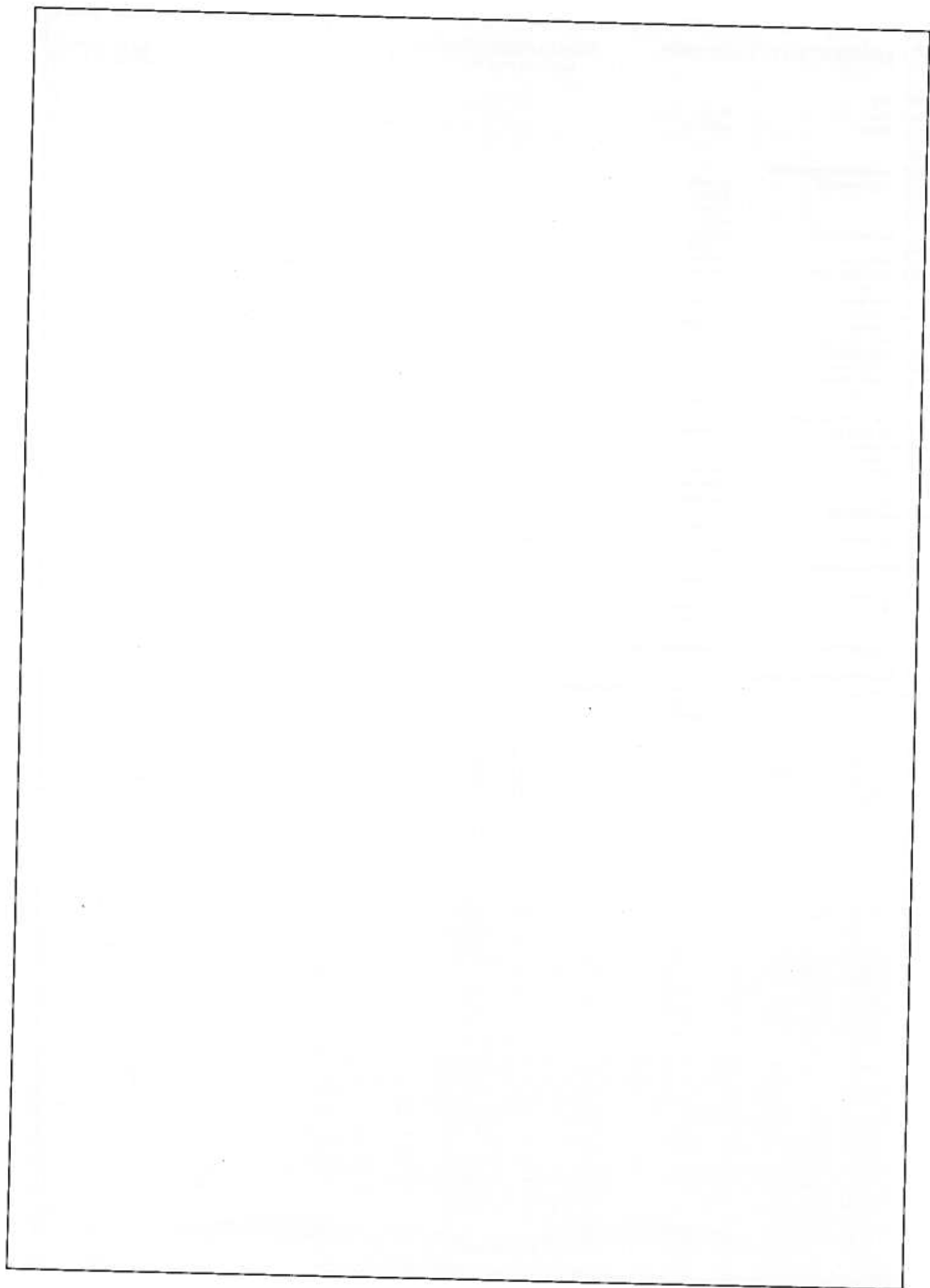

Abrechnungsübersicht

Systeminformationen

Gerätename: Xerox VersaLink C415 Color MFP (46:6...
 Geräteseriennummer: 5334205608
 Druckseiten seit Einschalten: 75

Softwareversionen
 Gerätesoftware: 122.028.005.11400
 Patch-Version: Kein(e)
 Netzwerkcontroller: 122.028.11400
 Steuerpult-Firmware: 6.2
 Bilderzeugungseinheit: 230.326
 Vorlageneinzug: 230.326
 Finisher: 000.000.000
 Fax: 000.000.000
 Scanner: 230.326

Zähler

Fax
 Integriertes Fax, gesendete Bilder: 0
 Integriertes Fax: 0

Kopieren
 Schwarzweißkopien, Seiten: 991
 Farbkopien, Seiten: 1459

Drucken
 Schwarzweißdrucke, Seiten: 2683
 Farbdrucke, Seiten: 2018

Scannen
 Scannen, gesendete Bilder: 108
 Per E-Mail gesendete Seiten: 0

Summen, Gerät
 Schwarzweißdruckseiten: 3888
 Farbe: 3482
 Gesamt: 7370

Normalpapier: 584

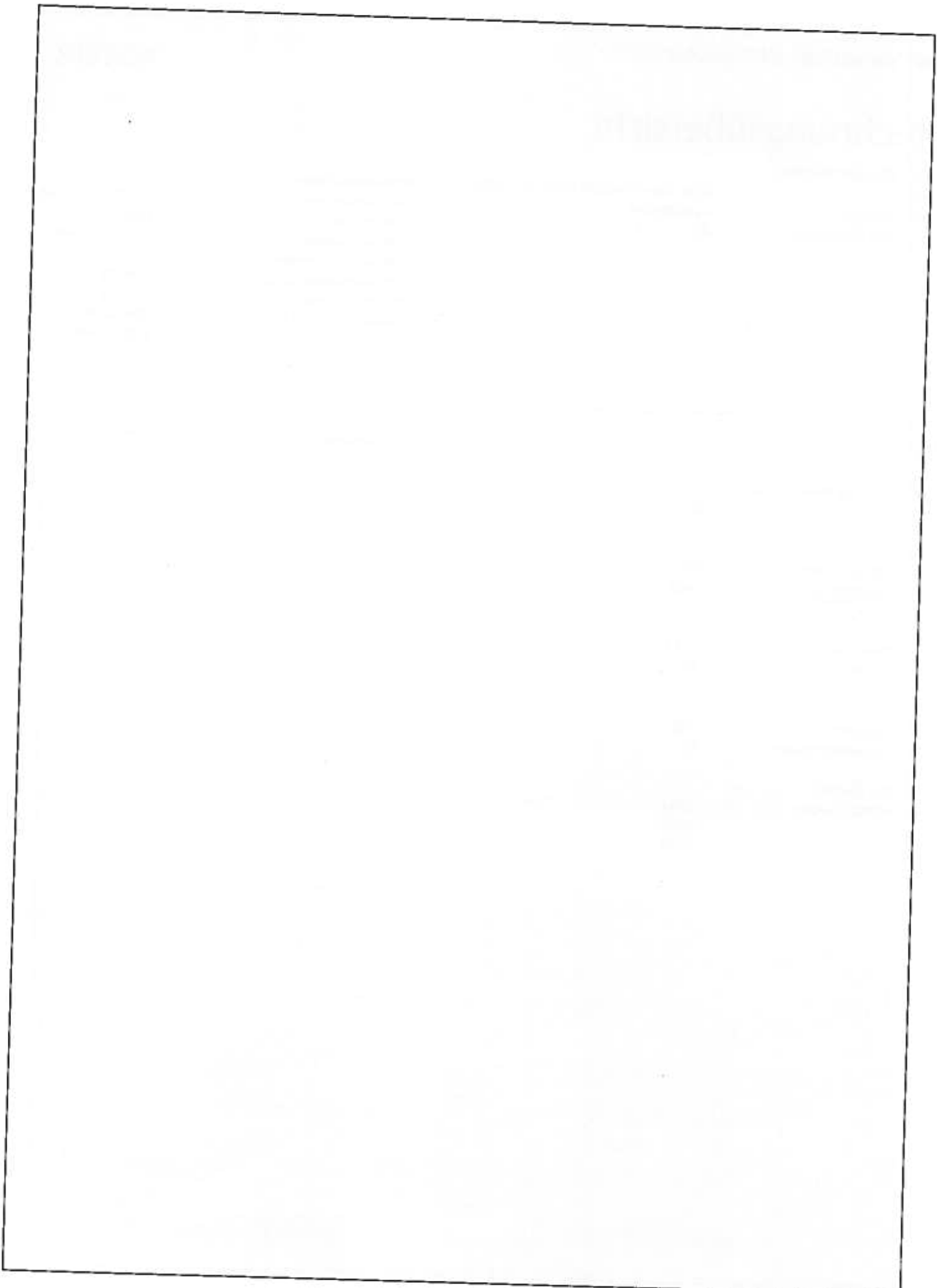

Steuerpult

Welche Apps verfügbar sind, hängt davon ab, wie der Drucker eingerichtet ist. Weitere Informationen über Apps und Funktionen siehe *Benutzerhandbuch*.

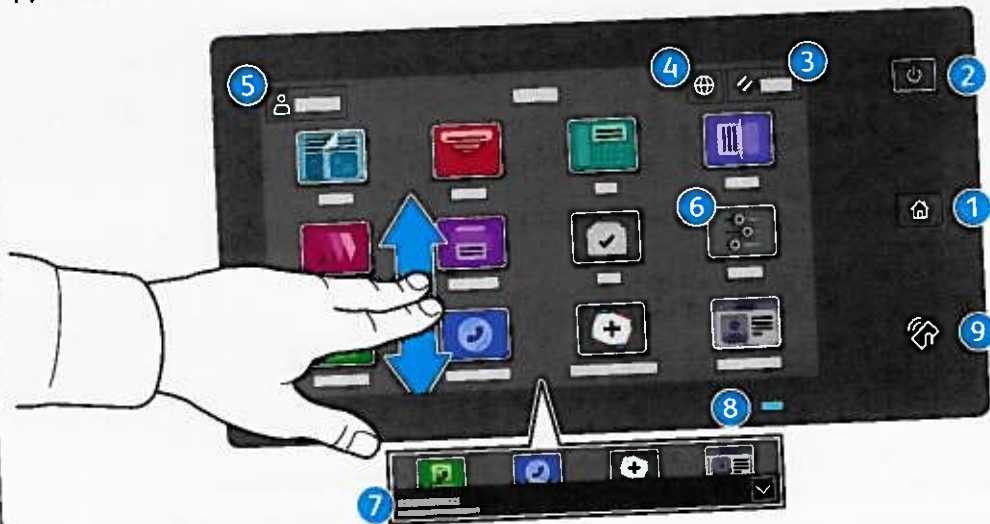

- 1 **Startseite** führt zurück zum App-Hauptfenster.
- 2 **Einschalten/Aktivieren** startet den Drucker oder bietet Optionen für Ruhezustand, Neustart oder Ausschalten des Druckers.
- 3 **Zurücksetzen** setzt die Einstellungen in allen Apps auf ihre Standardwerte zurück.
- 4 **Sprache** bietet eine Auswahl von Anzeigesprachen.
- 5 **Anmelden** dient zum Zugriff auf die Verwaltung und bestimmte Einstellungen.
- 6 **Geräte-App** dient zum Zugriff auf Druckerdaten und -einstellungen.
- 7 **Benachrichtigungsbanner** – zeigt den Druckerstatus und den Drucker betreffende Warnungen an. Damit alle Benachrichtigungen angezeigt werden, das Banner antippen. Um das Banner zu schließen, den Abwärtspfeil antippen.
- 8 **Status-LED** – gibt den Druckerstatus an. Ausführliche Informationen enthält das *Benutzerhandbuch*.
- 9 **NFC-Bereich** ermöglicht die Kopplung mit einem Mobilgerät zum Drucken/Scannen aus einer App.

Geräte-App

Die Geräte-App bietet Zugriff auf Verbrauchsmaterialstatus, Druckerdaten und Einstellungen. Zum Zugriff auf bestimmte Menüs und Einstellungen ist eine Anmeldung als Administrator mit dem entsprechenden Kennwort erforderlich.



Gebühren- und Nutzungsdaten

Um die wichtigsten Zählerstände aufzurufen, im Menü der Gerätefunktionen **Gebührenzähler/ Nutzung** antippen. Zum Aufrufen detaillierter Nutzungsdaten **Zähler** antippen. Die Liste zeigt genauere Informationen über die gedruckten Seiten nach Kategorie.



Integrierter Webserver

Der integrierte Webserver von Xerox® ermöglicht den Zugriff auf Druckerkonfigurationsdetails, Papier- und Verbrauchsmaterialstand, und Auftragsstatus sowie Diagnosefunktionen über ein Netzwerk. Außerdem können Fax- und E-Mail-Betrieb sowie Adressbücher verwaltet werden.

Im Webbrowser die IP-Adresse des Druckers eingeben. Die IPv4-Adresse des Netzwerks ist auf dem Touchscreen des Steuerpults verfügbar. **Geräte-App > Info** antippen und nach unten blättern.

Weitere Informationen zum integrierten Webserver siehe *Benutzerhandbuch* auf Xerox.com.

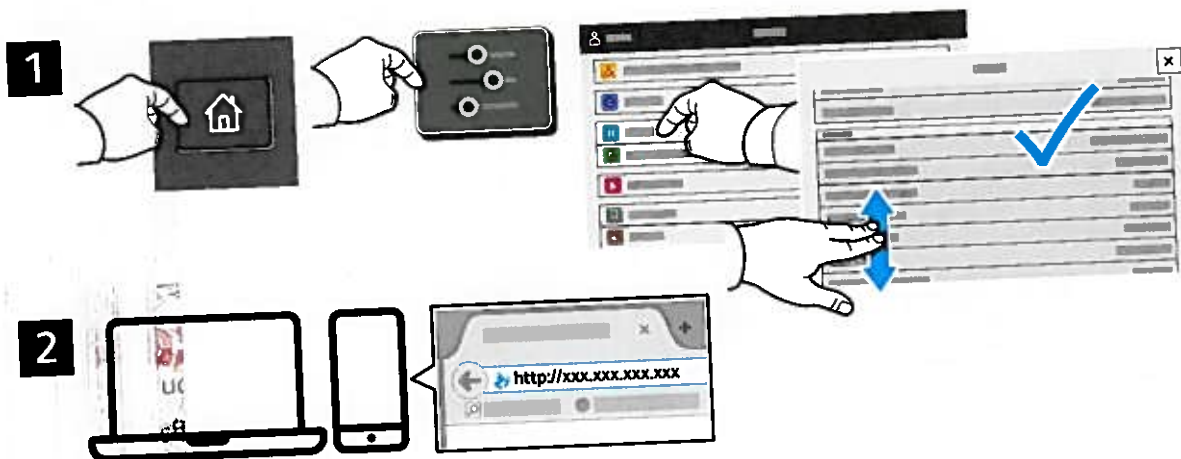

App Gallery

Die Xerox App Gallery umfasst eine wachsende Sammlung von Produktivitäts-Apps, die auf dem Drucker installiert werden können. Die App auf der Startseite suchen und eine Anmeldung direkt erstellen oder unter www.xerox.com/appgallery anmelden und das Gerät hinzufügen. Zum Vereinfachen der App-Installation für die Anmeldung bei der App Gallery und beim Drucker den gleichen Benutzernamen verwenden.



www.xerox.com/appgallery

Der Drucker im Überblick

Manche Drucker sind mit optionalem Zubehör ausgestattet. Weitere Informationen siehe *Benutzerhandbuch*.

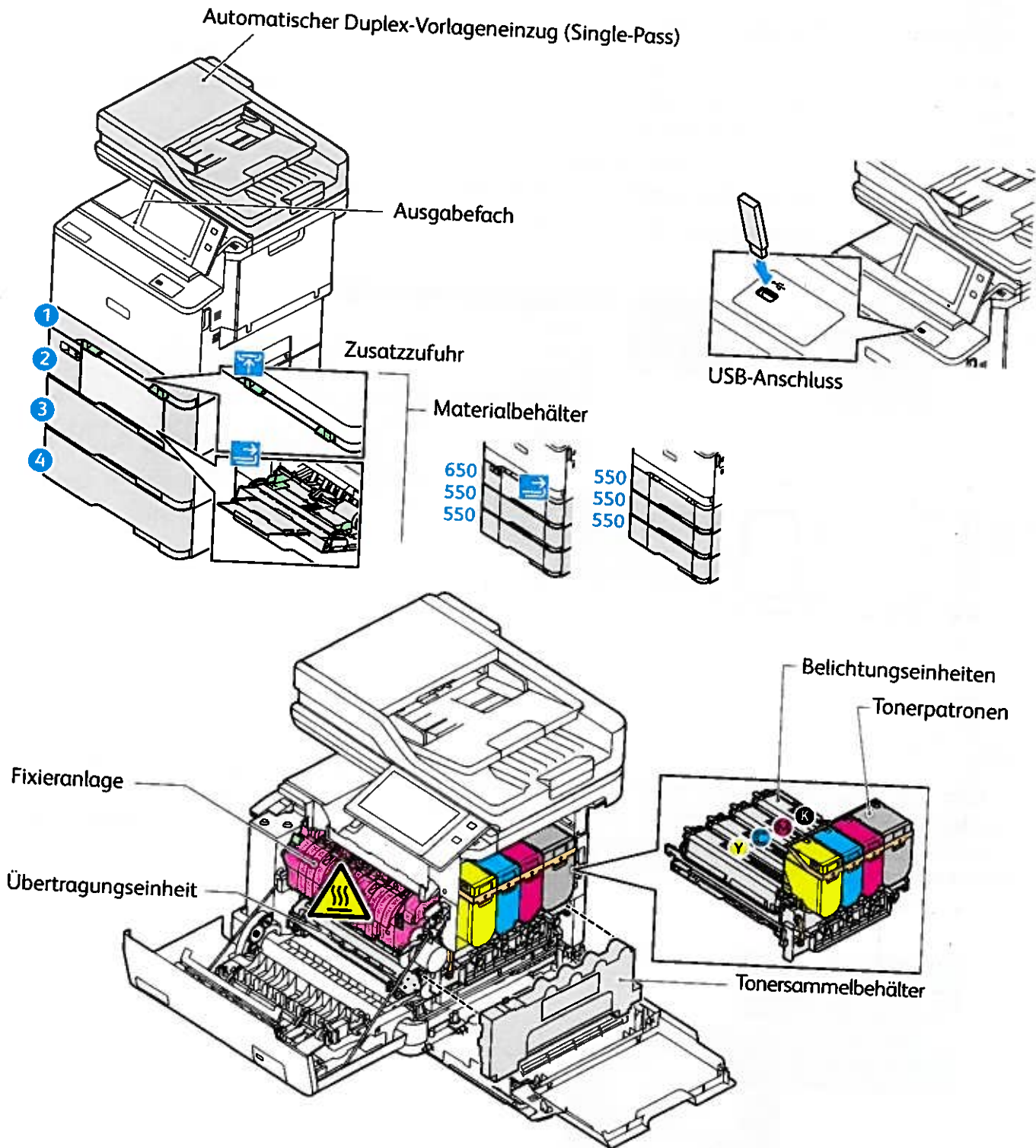

Materialhandhabung

Eine komplette Liste der mit dem Gerät kompatiblen Druckmaterialien ist verfügbar in Form der Recommended Media List (Liste der empfohlenen Medien) unter:

www.xerox.com/rmlna (USA und Kanada)

www.xerox.com/rmleu (Europa)

Weitere Informationen über Materialbehälter und Druckmaterial siehe *Benutzerhandbuch*.

Einlegen von Druckmaterial

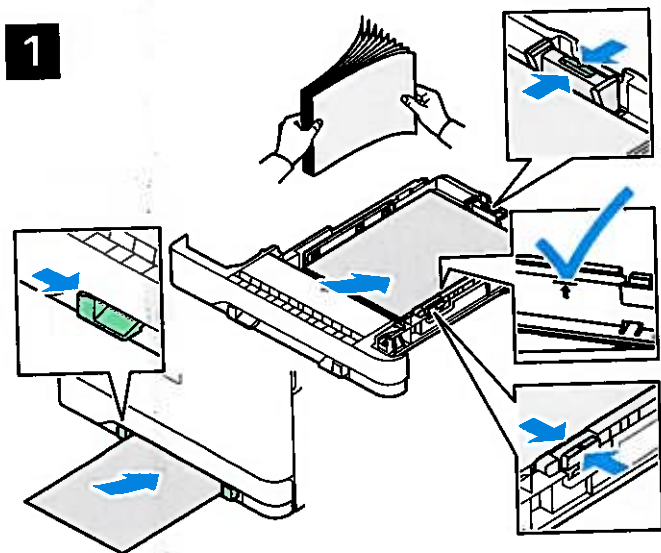

Um bestmögliche Ergebnisse zu erzielen, das Papier auffächern. Die Führungen auf das Materialformat einstellen. Die Markierung für die maximale Füllhöhe nicht überschreiten.



Die Einstellungen für Format, Art und Farbe bestätigen oder ändern, damit sie mit dem im Behälter eingelegten Material übereinstimmen.



Zum Drucken im Druckertreiber die gewünschten Optionen wählen.

Materialausrichtung

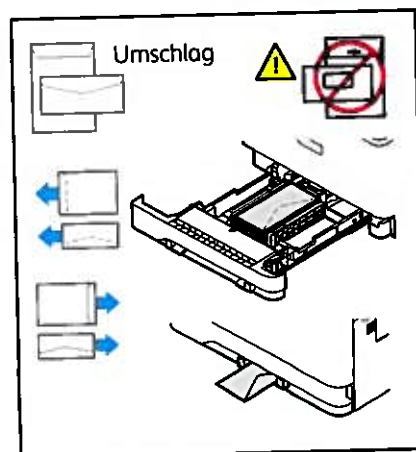
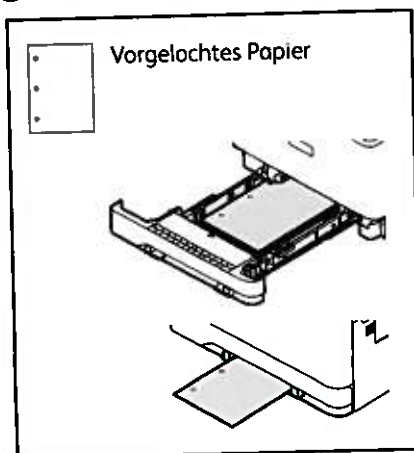
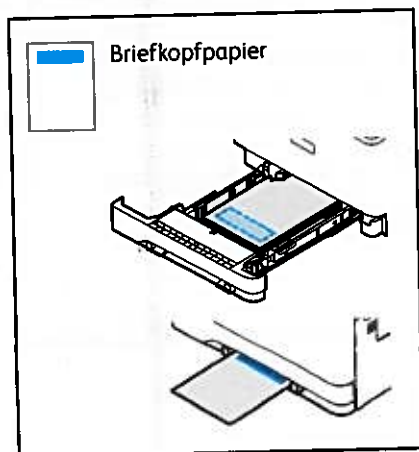

Kopieren

Weitere Informationen siehe *Benutzerhandbuch*.

1

X: 148–356 mm (5,8–14 Zoll)
Y: 105–216 mm (4,1–8,5 Zoll)

52–120 g/m²
(14 lb. Text-32 lb. Bond)

≤100 (75 g/m², 20 lb. Bond)

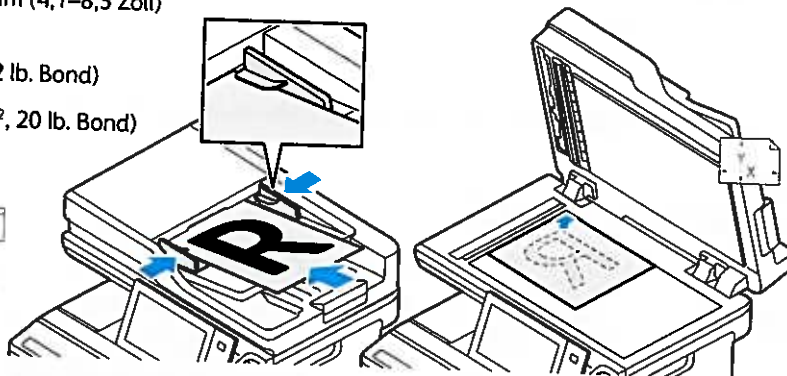

X: 25–356 mm (1–14 Zoll)
Y: 25–216 mm (.1–8,5 Zoll)

Die Vorlagen in den Vorlageneinzug oder auf das Vorlagenglas legen.

2



Kopieren antippen und die Auflage auswählen.

3



Die Funktionseinstellungen in der Liste auswählen, dann **Start** antippen.



Scannen und E-Mail

Ist der Drucker mit einem Netzwerk verbunden, kann am Steuerpult ein Scanziel ausgewählt werden.

Diese Anleitung erläutert die Vorgehensweisen zum Scannen von Dokumenten ohne spezielle Konfiguration:

- Vorlage scannen und Dokument an E-Mail-Adresse senden.
- Vorlage scannen und Dokument an einen als Favorit oder im Adressbuch gespeicherten Empfänger senden oder auf einem USB-Laufwerk speichern.
- Vorlage scannen und Dokument im öffentlichen Standardordner auf dem Drucker speichern, von wo die Scandatei über den Webbrowser abgerufen werden kann.

Weitere Informationen über Scaneinstellungen siehe *Benutzerhandbuch*. Weitere Informationen über das Adressbuch und über die Einrichtung von Workflow-Profilen siehe *System Administrator Guide (Systemhandbuch)*.

1

X: 148–356 mm (5,8–14 Zoll)
Y: 105–216 mm (4,1–8,5 Zoll)

52–120 g/m²
(14 lb. Text–32 lb. Bond)

≤100 (75 g/m², 20 lb. Bond)

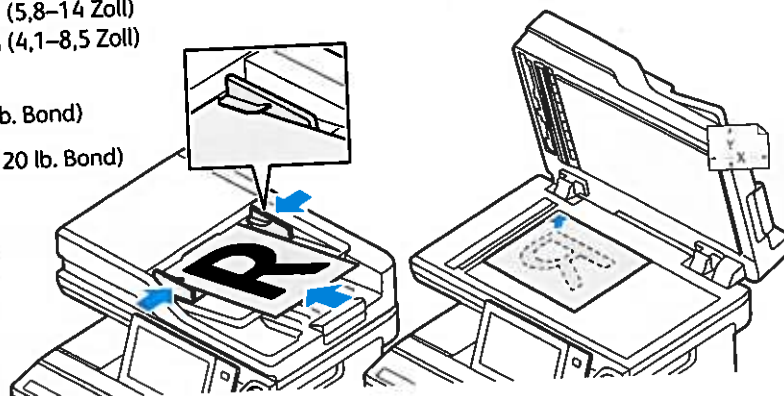

X: 25–356 mm (1–14 Zoll)
Y: 25–216 mm (.1–8,5 Zoll)

Die Vorlagen in den Vorlageneinzug oder auf das Vorlagenglas legen.

2



Zunächst **Startseite** drücken, dann **E-Mail** antippen, um den Scan per E-Mail zu verschicken. Zum Scannen an den standardmäßigen öffentlichen Ordner oder einen USB-Datenträger **Workflow-Scannen** antippen. Wenn das Scanziel im Adressbuch oder als Favorit gespeichert ist, **Scannen** antippen.

3



Für E-Mail **Manueller Eintrag** antippen, über die angezeigte Tastatur die E-Mail-Adresse eingeben, dann **Hinzufügen** antippen. Um der Liste mehrere Adressen hinzuzufügen, **Empfänger hinzufügen** antippen. Um eine Betreffzeile für die E-Mail einzugeben, **Betreff** antippen. Sollen gespeicherte E-Mail-Adressen verwendet werden, diese aus dem Geräteadressbuch oder aus den Favoriten auswählen.

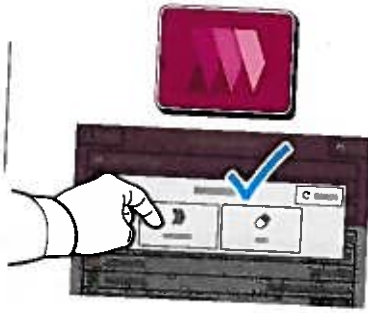

Zum Workflow-Scannen den **standardmäßigen öffentlichen Ordner** antippen oder den USB-Datenträger einstecken.

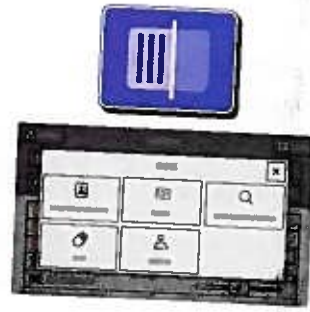
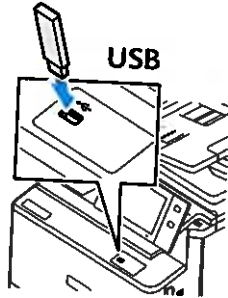

Zur Auswahl der Scanausgabe eine Zielart antippen und die zutreffenden Angaben eintragen. Um mehrere Ziele in die Liste aufzunehmen, **Ziel hinzufügen** antippen.

4



Die Einstellungen nach Bedarf ändern, dann **Scannen** oder für den E-Mail-Versand **Senden** antippen.



Hinweis: Die Einstellungen von vorherigen Benutzern werden möglicherweise noch angezeigt. Zum Wiederherstellen der Standardeinstellungen zum Ende der Funktionsliste scrollen und **Zurücksetzen** antippen.

Aufrufen von Scandateien

Um die gescannten Bilder aus dem standardmäßigen öffentlichen Ordner auf den Drucker zu laden, Embedded Web Server verwenden. In Embedded Web Server können persönliche Ordner und Vorlagen für Workflow-Scannen eingerichtet werden. Genauere Einzelheiten enthält das *Benutzerhandbuch*.

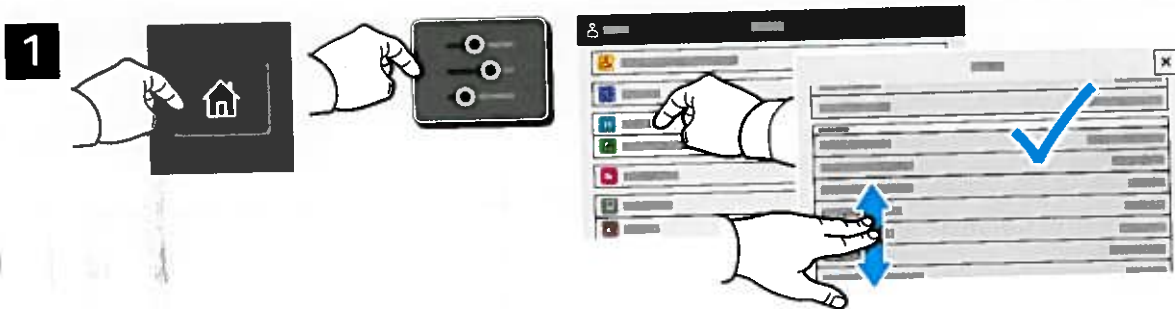

Die IP-Adresse des Druckers wird auf dem Touchscreen angezeigt. Wenn die IP-Adresse nicht oben auf dem Touchscreen erscheint, „Startseite“ drücken, **Gerät > Info** antippen, dann scrollen, um die IP-Adresse zu überprüfen.

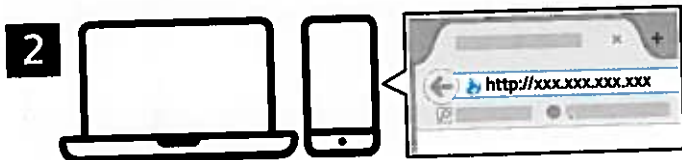

Die IP-Adresse des Druckers in einen Webbrowser eingeben und die **Eingabe-** oder **Return-Taste** drücken.



Die Registerkarte **Scannen** öffnen.

4



Den **standardmäßigen öffentlichen Ordner** auswählen, dann den Scan in der Liste ermitteln. Um den Scan herunterzuladen, auf **Start** klicken.



Zum Aktualisieren der Liste auf **Aktualisieren** klicken.

Zum Speichern der Datei auf dem Computer **Laden** wählen.

Nachdrucken auswählen, um die gespeicherte Datei erneut zu drucken.

Zum Löschen des gespeicherten Auftrags **Löschen** wählen.

Zum Öffnen eines Verzeichnisses **Öffnen** wählen.

Faxen

Für den Faxversand stehen vier Möglichkeiten zur Auswahl:

- **Fax:** Das Dokument wird gescannt und direkt an ein Faxgerät gesendet.
- **Serverfax:** Das Dokument wird gescannt und an einen Faxserver gesendet, der die Faxnachricht an ein Faxgerät übermittelt.
- **Internetfax:** Das Dokument wird gescannt und per E-Mail an einen Empfänger gesendet.
- **LAN-Fax:** Der aktuelle Druckauftrag wird als Fax gesendet.

Weitere Informationen siehe *Benutzerhandbuch*. Weitere Informationen über die LAN-Fax-Funktion siehe Druckertreiber-Software. Detailinformationen über die Faxeinrichtung und erweiterte Einstellungen siehe *System Administrator Guide (Systemhandbuch)*.

1

 X: 148–356 mm (5,8–14 Zoll)
Y: 105–216 mm (4,1–8,5 Zoll)

 52–120 g/m²
(14 lb. Text-32 lb. Bond)

 ≤100 (75 g/m², 20 lb. Bond)

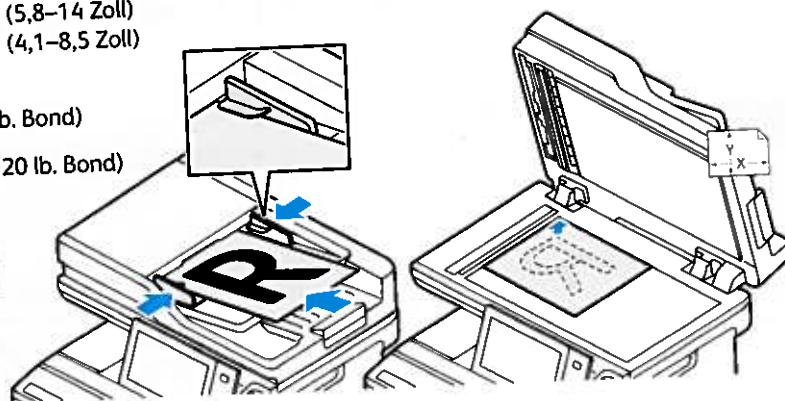

 X: 25–356 mm (1–14 Zoll)
Y: 25–216 mm (.1–8,5 Zoll)

Die Vorlagen in den Vorlageneinzug oder auf das Vorlagenglas legen.

2



Zur Übermittlung an ein Faxgerät **Startseite** drücken, dann **Fax** oder **Serverfax** antippen.
Zum Senden eines Faxes als E-Mail-Anlage **Startseite** drücken und **Internetfax** antippen.



Für Faxnummern **Manueller Eintrag** antippen und die Faxnummer über die Tastatur am Touchscreen eingeben. **Hinzufügen** antippen. Um der Liste weitere Faxnummern hinzuzufügen, **Empfänger hinzufügen** antippen.

Die E-Mail-Adressen für Internetfaxnachrichten können nach Antippen von **Manueller Eintrag** über die Touchscreen-Tastatur eingegeben werden. **Hinzufügen** antippen. Um der Liste weitere E-Mail-Adressen hinzuzufügen, **Empfänger hinzufügen** antippen.

Um gespeicherte Nummern auszuwählen, das Geräteadressbuch oder die Favoriten verwenden. Zum Auswählen von Faxablagebereichen die Mailbox- oder Faxabruf-Funktion verwenden.

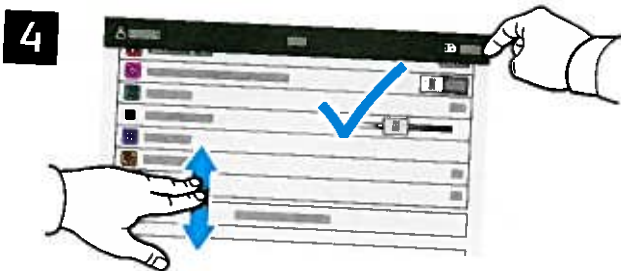

Die Einstellungen nach Bedarf ändern und **Senden** antippen.

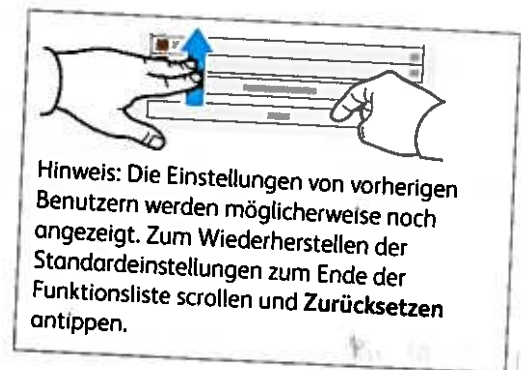

Drucken von USB-Datenträger

Dateien im PDF-, TIFF-, PS- und XPS-Format können direkt von einem USB-Laufwerk gedruckt werden.
Weitere Informationen siehe *Benutzerhandbuch*.

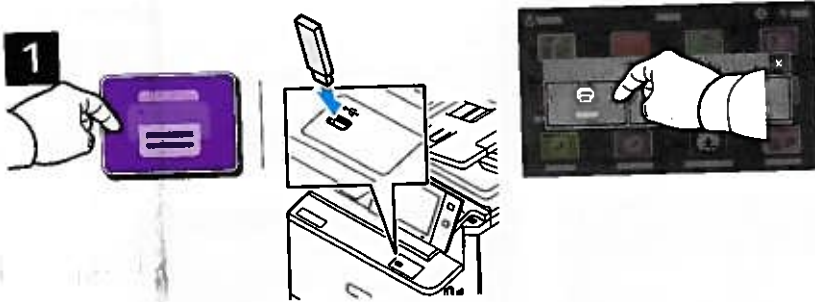

Drucken von antippen oder USB-Datenträger einführen und **USB-Direkt** antippen.

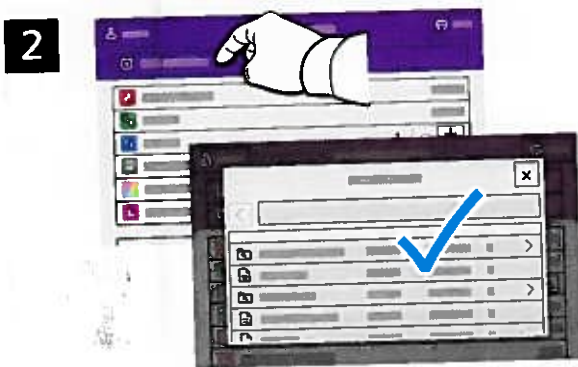

Zum Einstellen der Auflage das Pluszeichen (+) oder das Minuszeichen (-) antippen. Bei größeren Auflagen **Auflage** antippen und Zahl eingeben.

Dokument hinzufügen antippen, dann die Dateien auswählen.



Die Einstellungen nach Bedarf ändern und **Drucken** antippen.



Drucken gespeicherter Aufträge



Ein Druckauftrag kann auf dem Drucker gespeichert und später am Steuerpult ausgewählt und gedruckt werden. Aufträge können im öffentlichen Ordner gespeichert oder durch ein Kennwort geschützt werden. Im Xerox®-Druckertreiber **Eigenschaften** (Windows) bzw. **Xerox-Funktionen** (Mac OS), und dann **Auftragsart** wählen. **Speicherauftrag** oder **Geschützte Ausgabe** wählen. Für die geschützte Ausgabe ein Kennwort eingeben. Auf **OK** klicken und den Auftrag drucken.

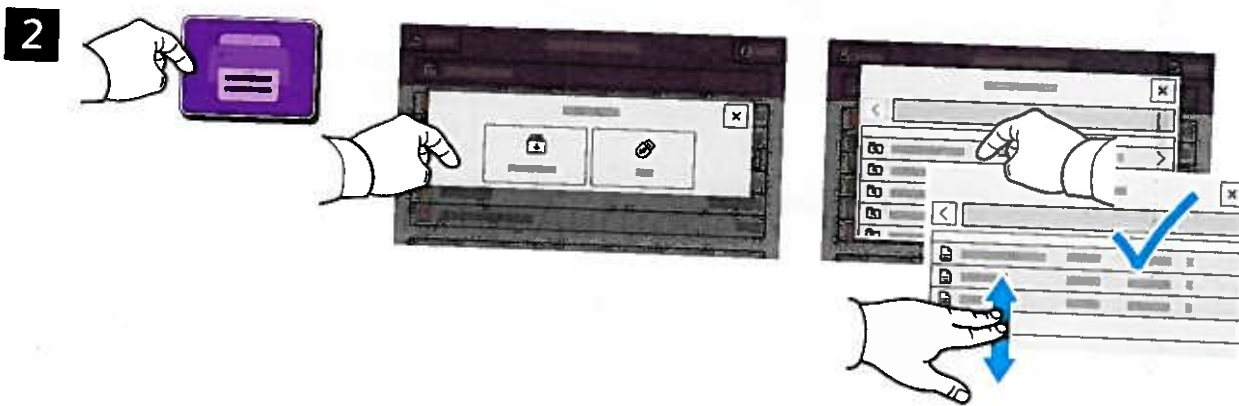

Drucken von und dann **Gespeicherte Aufträge** antippen. Den **öffentlichen Standardordner** und dann den Druckauftrag auswählen.

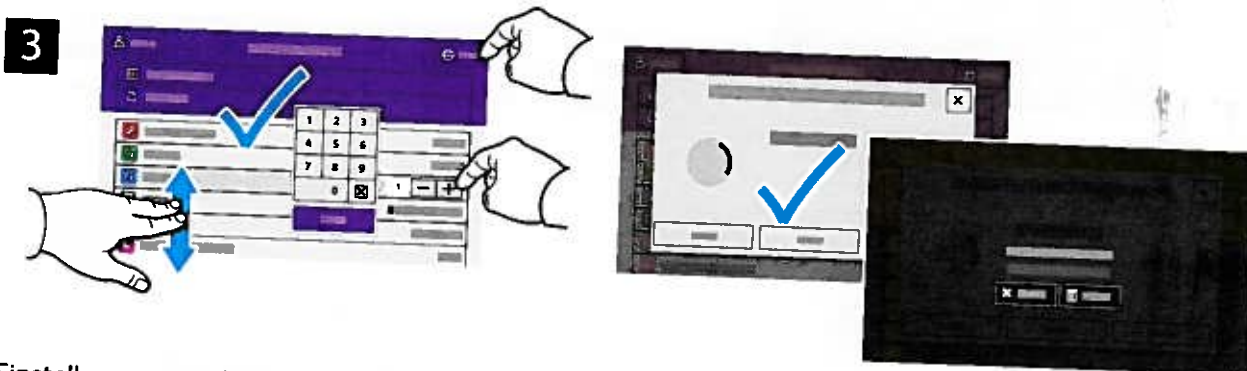

Einstellungen aus der Liste auswählen. Zum Einstellen der Auflage das Pluszeichen (+) oder das Minuszeichen (-) antippen. Bei größeren Auflagen **Auflage** antippen und Zahl eingeben. „Drucken“ antippen. Zum Löschen des Auftrags auf der Druck- und Bestätigungsanzeige **Löschen** wählen.

Fehlerbehebung bei der Druckqualität

Normalerweise wird mit dem Xerox® VersaLink® C415 stets eine einwandfreie Ausgabequalität erzielt. Sollten Probleme mit der Druck- oder Kopierqualität auftreten, können die Informationen auf diesen Seiten zur Fehlerbehebung herangezogen werden. Ausführliche Online-Supportinformationen siehe www.xerox.com/office/support.

ACHTUNG: Schäden, die durch nicht unterstütztes Druckmaterial verursacht wurden, fallen nicht unter die Xerox®-Garantie, den Servicevertrag oder die Total Satisfaction Garantie (umfassende Garantie). Die Total Satisfaction Garantie (umfassende Garantie) wird in den USA und in Kanada angeboten. Für die übrigen Länder kann ein anderer Gewährleistungsumfang gelten. Nähere Informationen erteilt der lokale Xerox-Partner.

Materialart

ACHTUNG: Wenn in einen Behälter eine andere Materialart eingelegt wird, muss die Materialeinstellung am Steuerpult entsprechend aktualisiert werden. Wird die Einstellung der Materialart nicht geändert, kann es zu Einbußen bei der Druckqualität und Schäden am Fixiermodul kommen.

Das beste Ergebnis wird mit empfohlenen Druckmaterialien von Xerox® erzielt. Mit Xerox®-Druckmaterialien wird auf dem Xerox® VersaLink® C415 eine optimale Ausgabequalität erzielt. Xerox®-Druckmaterialien können bestellt werden unter: www.xerox.com/office/supplies.

Eine umfassende Liste der für den Drucker empfohlenen Druckmaterialien ist zu finden unter:

- Nordamerika: www.xerox.com/rmlna
- Europa: www.xerox.com/rmleu

Beneben von Problemen mit der Druckqualität

Die folgenden Tabellen enthalten Lösungen zu speziellen Druckqualitätsproblemen.





Beheben von Problemen mit der Druckqualität

Problem	Lösung
<p data-bbox="108 443 389 472">Unvollständige Fixierung</p> <p data-bbox="108 479 560 546">Die Ausgabe weist Auslassungen auf und/oder der Toner lässt sich leicht abreiben.</p> 	<ol data-bbox="667 421 1449 757" style="list-style-type: none">1. Sicherstellen, dass das Druckmaterial für den Drucker geeignet ist und ordnungsgemäß eingelegt wurde. Eine umfassende Liste der für den Drucker empfohlenen Druckmaterialien ist zu finden unter:<ul data-bbox="703 568 1155 645" style="list-style-type: none">- Nordamerika: www.xerox.com/rmlna- Europa: www.xerox.com/rmleu2. Überprüfen, ob am Steuerpult und im Druckertreiber das richtige Druckmaterial ausgewählt wurde.3. Tritt das Problem weiterhin auf, einen der folgenden Schritte ausführen: <p data-bbox="703 763 1406 853">Hinweis: Anmeldung als Systemadministrator vornehmen, wenn die Einstellung von Format, Art oder Farbe des Materials in einem Festformatbehälter geändert werden soll.</p> <ol data-bbox="703 860 1465 1317" style="list-style-type: none">a. Bei Behältern, die auf „Dediziert“ eingestellt sind:<ul data-bbox="751 898 1465 1137" style="list-style-type: none">• Am Bedienfeld Anmelden antippen. Systemadministrator-Anmeldeinformationen eingeben und Eingabe antippen. Weitere Informationen siehe <i>Systemhandbuch</i>.• Gerät > Verwaltung > Geräteeinstellungen > Materialverwaltung > Behältereinstellungen antippen. Den Behälter auswählen, Bearbeiten antippen und die Materialart ändern.b. Bei Behältern, die auf „Vollständig anpassbar“ eingestellt sind:<ul data-bbox="751 1144 1465 1317" style="list-style-type: none">• Materialbehälter: Den ausgewählten Materialbehälter öffnen und wieder schließen.• Zusatzzufuhr: Das Druckmaterial entfernen und wieder einlegen. <p data-bbox="724 1323 1417 1391">Am Steuerpult wird zum Bestätigen oder Ändern der Materialart aufgefordert.</p> <ol data-bbox="751 1397 1465 1608" style="list-style-type: none">• Am Touchscreen Art antippen und dann einen der folgenden Schritte ausführen:<ul data-bbox="799 1464 1437 1608" style="list-style-type: none">• Richtige Materialart auswählen und dann Bestätigen antippen.• Nächstschwerere Materialart auswählen und dann Bestätigen antippen. <p data-bbox="724 1615 1469 1682">Hinweis: Die Druckmaterialarten vom leichtesten bis zum schwersten Material sind:</p> <ul data-bbox="767 1688 1465 1832" style="list-style-type: none">• Ungestrichenes Material: Normalpapier, Dünner Karton und Karton.• Gestrichenes Material: Dünner Hochglanzkarton und Hochglanzkarton.

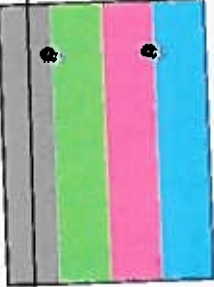

Beheben von Problemen mit der Druckqualität (Fortsetzung)

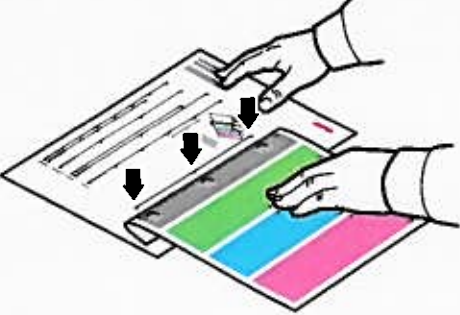
Problem	Lösung
<p>Wiederholte Fehler Die Ausgabe weist in Zufuhrrichtung Punkte oder Linien auf, die in regelmäßigen Abständen wiederkehren und bei allen Farben bzw. in unbedruckten Bereichen auftreten.</p>  <p>Die Ausgabe weist in Zufuhrrichtung Punkte oder Linien auf, die in regelmäßigen Abständen wiederkehren, aber nur bei einer Farbe auftreten.</p> 	<p>1. Am Steuerpult Gerät > Verwaltung > Fehlerbehebung > Hilfsseiten > Seite für Wiederholungsfehler > Drucken antippen. Die Seite für Wiederholungsfehler mit Anweisungen zum Ermitteln der defekten Komponente(n) wird ausgegeben.</p> <p>2. Zum Beheben des Problems die anhand der Seite für Wiederholungsfehler ermittelten Teile austauschen.</p>  <p>3. Beim Austausch eines Verbrauchsmaterials den Zähler zurücksetzen:</p> <ol style="list-style-type: none">Am Bedienfeld Anmelden antippen. Systemadministrator-Anmeldeinformationen eingeben und Eingabe antippen. Weitere Informationen siehe <i>Systemhandbuch</i>.Gerät > Verwaltung > Geräteeinstellung antippen.Bildlauf durchführen und Austauschmodule > Verbrauchsmaterialzähler zurücksetzen antippen.Das ausgetauschte Verbrauchsmaterial antippen.Zähler zurücksetzen antippen.Zum Schließen des Pop-upfensters das X, dann admin antippen und Abmelden auswählen.



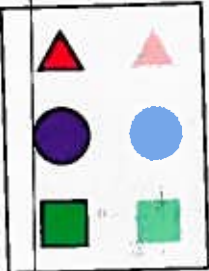

Beheben von Problemen mit der Druckqualität (Fortsetzung)

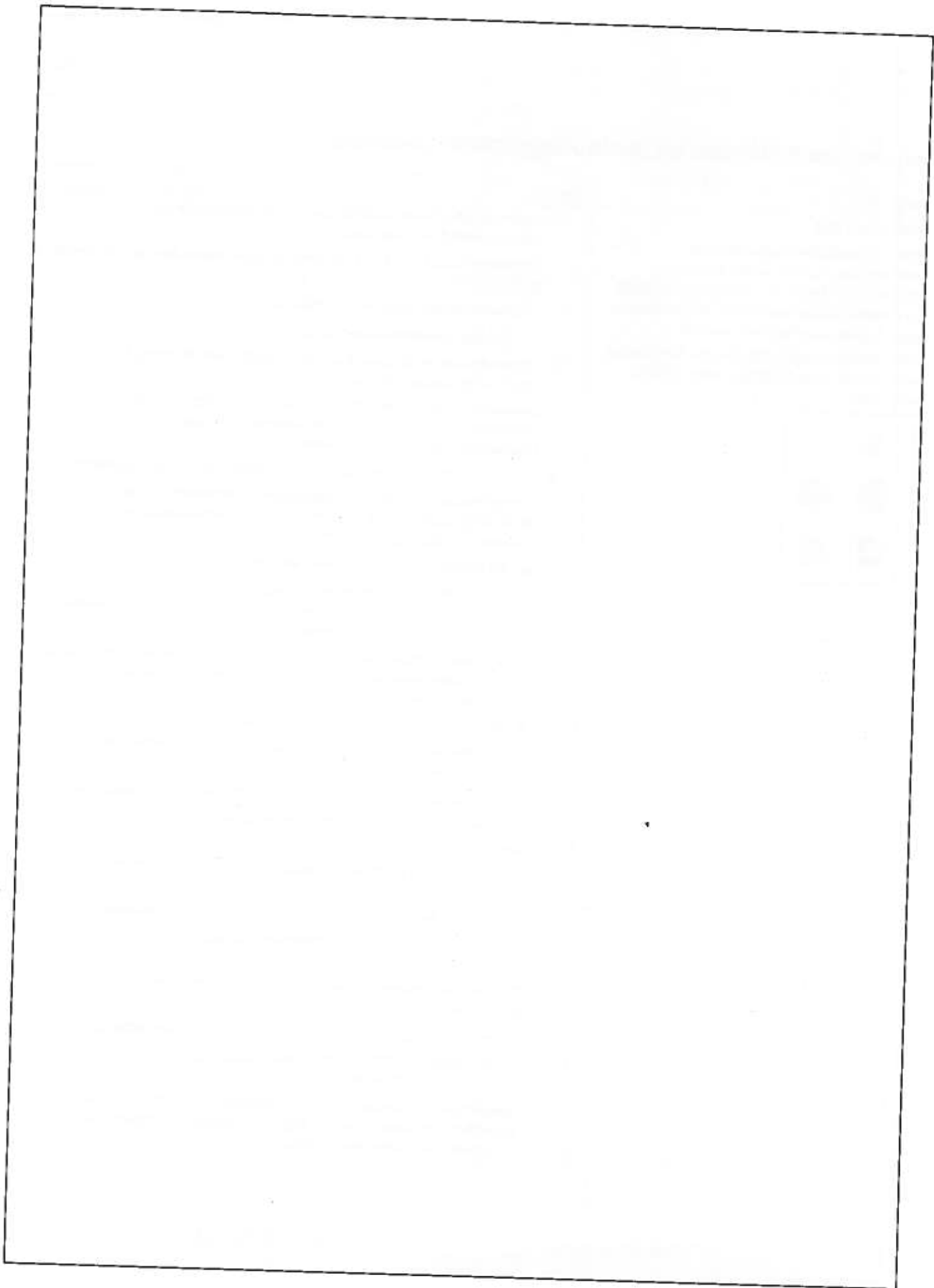
Problem	Lösung
<p>Versetztes Bild</p> <p>Der am häufigsten vorkommende Versatzfehler besteht darin, dass ein Druckbild im Abstand von 95 mm (3,75 Zoll) in Zufuhrrichtung wiederholt wird, so dass es ggf. zu einer Überlagerung kommt.</p> <p>Hinweis: Bei anderen Abständen die Ursache anhand der Seite für Wiederholungsfehler ermitteln.</p> 	<ol style="list-style-type: none">1. Prüfen, ob das Druckmaterial für den Drucker geeignet ist und ordnungsgemäß eingelegt wurde. Eine umfassende Liste der für den Drucker empfohlenen Druckmaterialien ist zu finden unter:<ul style="list-style-type: none">– Nordamerika: www.xerox.com/rmlna– Europa: www.xerox.com/rmleu2. Überprüfen, ob am Steuerpult und im Druckertreiber das richtige Druckmaterial ausgewählt wurde. Hinweis: Anmeldung als Systemadministrator vornehmen, wenn die Einstellung von Format, Art oder Farbe des Materials in einem Festformatbehälter geändert werden soll.3. Tritt das Problem weiterhin auf, einen der folgenden Schritte ausführen: Hinweis: Anmeldung als Systemadministrator vornehmen, wenn die Einstellung von Format, Art oder Farbe des Materials in einem Festformatbehälter geändert werden soll.<ol style="list-style-type: none">a. Bei Behältern, die auf „Dediziert“ eingestellt sind:<ul style="list-style-type: none">• Am Bedienfeld Anmelden antippen. Systemadministrator-Anmeldeinformationen eingeben und Eingabe antippen. Weitere Informationen siehe <i>Systemhandbuch</i>.• Gerät > Verwaltung > Geräteeinstellungen > Materialverwaltung > Behälterereinstellungen antippen. Den Behälter auswählen, Bearbeiten antippen und die Materialart ändern.b. Bei Behältern, die auf „Vollständig anpassbar“ eingestellt sind<ul style="list-style-type: none">• Materialbehälter: Den ausgewählten Materialbehälter öffnen und wieder schließen.• Zusatzzufuhr: Das Druckmaterial entfernen und wieder einlegen.Am Steuerpult wird zum Bestätigen oder Ändern der Materialart aufgefordert.<ul style="list-style-type: none">• Am Touchscreen Art antippen und dann einen der folgenden Schritte ausführen:<ul style="list-style-type: none">• Richtige Materialart auswählen und dann Bestätigen antippen.• Nächstschwerere Materialart auswählen und dann Bestätigen antippen.Hinweis: Die Druckmaterialarten vom leichtesten bis zum schwersten Material sind:<ul style="list-style-type: none">• Ungestrichenes Material: Normalpapier, Dünner Karton und Karton.• Gestrichenes Material: Dünner Hochglanzkarton und Hochglanzkarton.4. Gestrichenes Material: Dünner Hochglanzkarton und Hochglanzkarton. Ursache mithilfe der Seite für Wiederholungsfehler ermitteln. Weitere Informationen siehe vorige Seite.

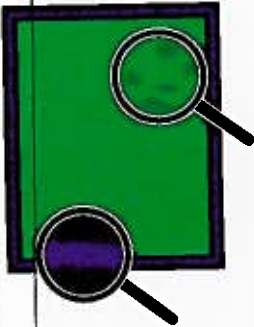

Beheben von Problemen mit der Druckqualität (Fortsetzung)

Problem	Lösung
<p>Fleckige Ausgabe bei hoher Tonerdichte Schwarztöne erscheinen blau</p> 	<ol style="list-style-type: none">1. Sicherstellen, dass das Druckmaterial für den Drucker geeignet ist und ordnungsgemäß eingelegt wurde. Eine umfassende Liste der für den Drucker empfohlenen Druckmaterialien ist zu finden unter:<ul style="list-style-type: none">– Nordamerika: www.xerox.com/rmlna– Europa: www.xerox.com/rmleu2. Überprüfen, ob am Steuerpult und im Druckertreiber das richtige Druckmaterial ausgewählt wurde. <p>Hinweis: Tritt das Problem weiterhin auf, Service anfordern.</p>
<p>Falsche Farbausrichtung Es treten Farbverschiebungen bzw. -überlagerungen auf.</p> 	<p>Vordere Abdeckung öffnen und wieder schließen. Mit dem nächsten Druckauftrag wird automatisch eine Kalibrierung zur Ausrichtung der Farben durchgeführt.</p> <p>Hinweis: Tritt das Problem weiterhin auf, Service anfordern.</p>
<p>Alle Farben zu hell oder zu dunkel Farben erscheinen blass oder zu dunkel auf dem Druck oder der Kopie.</p>	<ol style="list-style-type: none">1. Sicherstellen, dass das Druckmaterial für den Drucker geeignet ist und ordnungsgemäß eingelegt wurde. Eine umfassende Liste der für den Drucker empfohlenen Druckmaterialien ist zu finden unter:<ul style="list-style-type: none">– Nordamerika: www.xerox.com/rmlna– Europa: www.xerox.com/rmleu2. Überprüfen, ob am Steuerpult und im Druckertreiber das richtige Druckmaterial ausgewählt wurde. <p>Hinweis: Tritt das Problem weiterhin auf, im <i>Benutzerhandbuch</i> nachschlagen oder Service anfordern.</p>

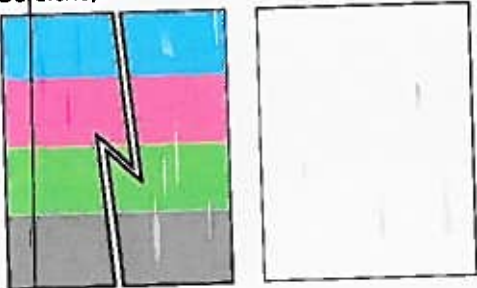

Beheben von Problemen mit der Druckqualität (Fortsetzung)

Problem	Lösung
<p>Striche, verschmierte Stellen oder Streifen Die Ausgabe weist dunkle oder helle Stellen auf (alle Farben bzw. nicht bedruckte Bereiche).</p> 	<ol style="list-style-type: none"> 1. Sicherstellen, dass das Druckmaterial für den Drucker geeignet ist und ordnungsgemäß eingelegt wurde. Eine umfassende Liste der für den Drucker empfohlenen Druckmaterialien ist zu finden unter: <ul style="list-style-type: none"> – Nordamerika: www.xerox.com/rmlna – Europa: www.xerox.com/rmleu 2. Überprüfen, ob am Steuerpult und im Druckertreiber das richtige Druckmaterial ausgewählt wurde. 3. Zur Ermittlung der Ursache die zusammen mit der Seite zur Fehlerbehebung bei Druckqualitätsproblemen ausgegebene Wiederholungsfehlerseite konsultieren. Am Bedienfeld Gerät > Verwaltung > Fehlerbehebung > Supportseiten > Wiederholungsfehlerseite > Drucken antippen. 4. Zur Behebung des Problems die auf der Wiederholungsfehlerseite genannten Teile austauschen.
<p>Farben variieren von Computer zu Computer Bei der Dokumentausgabe von unterschiedlichen Computern stimmen die Farben nicht überein.</p>	<ol style="list-style-type: none"> 1. Sicherstellen, dass die Treibereinstellungen für Druckqualität, Farbkorrektur und „Farbe nach Wörtern“ auf beiden Computern identisch sind. 2. Ggf. die Einstellungen anpassen. Hinweis: Die Einstellungen im Druckertreiber haben Vorrang vor den am Steuerpult des Druckers vorgenommenen Einstellungen.
<p>Farben stimmen nicht überein Die ausgegebene Farbe entspricht nicht der Zielfarbe.</p>	<p>Weitere Informationen über die Farbabstimmung siehe Online-Support-Assistent unter www.xerox.com/office/support.</p>
<p>Farben auf der Ausgabe stimmen nicht mit den Farben am Bildschirm überein Die ausgegebene Farbe entspricht nicht der am Computerbildschirm angezeigten Farbe.</p>	<p>Informationen zur Farbabstimmung zwischen Bildschirm und gedrucktem Dokument siehe Online-Support-Assistent unter: www.xerox.com/office/support.</p>



Einstellungen für die Druckqualität

Der Druckqualitätsmodus und die Farbkorrekturoptionen haben direkten Einfluss auf die Druckqualität. Diese Einstellungen können im Druckertreiber geändert werden. Die für den Druckauftrag am besten geeignete Einstellung wählen.

Druckqualitätsmodus

- **Optimiert:** Dies ist der Allzweckmodus für frische, leuchtende Farbdrucke. Der Modus „Optimiert“ sorgt für ein ausgewogenes Verhältnis zwischen Geschwindigkeit und Qualität.
- **Hohe Auflösung:** Dieser Modus sorgt für hohe Qualität mit feiner Linien- und Detailzeichnung. Der Modus „Hohe Auflösung“ wird für kräftige, satte Farbdrucke empfohlen. Beim Modus „Hohe Auflösung“ hat Qualität Vorrang vor der Geschwindigkeit.

Farbkorrektur

Die Farbkorrektur ist auf der Registerkarte „Bildqualität“ im Druckertreiber verfügbar. Das Vorschauenfenster befindet sich rechts auf der Registerkarte „Bildqualität“. Wenn das Kontrollkästchen „Vorschau“ aktiviert ist, wird die Farbkorrektur im Vorschauenfenster angezeigt. Das korrigierte Bild kann mit dem nicht korrigierten Bild verglichen werden, indem die Vorschauoption wechselweise aktiviert und deaktiviert wird.

Zum Anpassen der Farben eines Druckauftrags die Registerkarte „Farbkorrektur“ und dann die gewünschten Optionen auswählen.

- **Xerox-Schwarzweiß** wandelt die Farben in Graustufen um, sodass ein Schwarzweiß-Druckauftrag erzeugt wird. Mit dieser Einstellung lassen sich Schwarzweiß-Vorlagen zum Kopieren oder Faxen erstellen.
- **Farbkorrektur** bietet Optionen zur möglichst genauen Abstimmung der Druckerfarben auf die von anderen Geräten produzierten im Farben, zum Beispiel von einem Computerbildschirm oder einem bestimmten Drucksystem.
 - **Xerox-Autofarbe** wendet auf jedes grafische Element (Text, Grafiken, Fotos) die optimale Farbkorrektur an.
 - **Lebhaft RGB** erzeugt die hellsten, hoch gesättigten Farben.
 - **Aus:** Farbkorrektur deaktiviert. Diese Einstellung ist die beste Wahl, wenn die Farbe in der Anwendung oder im Betriebssystem spezifiziert wurde.

Zum Ändern der Einstellungen einzelner Farbparameter die Registerkarte **Farbanpassung** auswählen und die Schieberegler anpassen. Mithilfe der Skalen kann für jedes nachstehend aufgeführte Element ein durchgängiger Bereich mit Anpassungen ausgewählt werden:

- Helligkeit
- Kontrast
- Sättigung
- Cyan in Rot
- Magenta in Grün
- Gelb in Blau

Weitere Informationen zu Farbanpassung und ICC-Profilen siehe www.xerox.com/office/support.

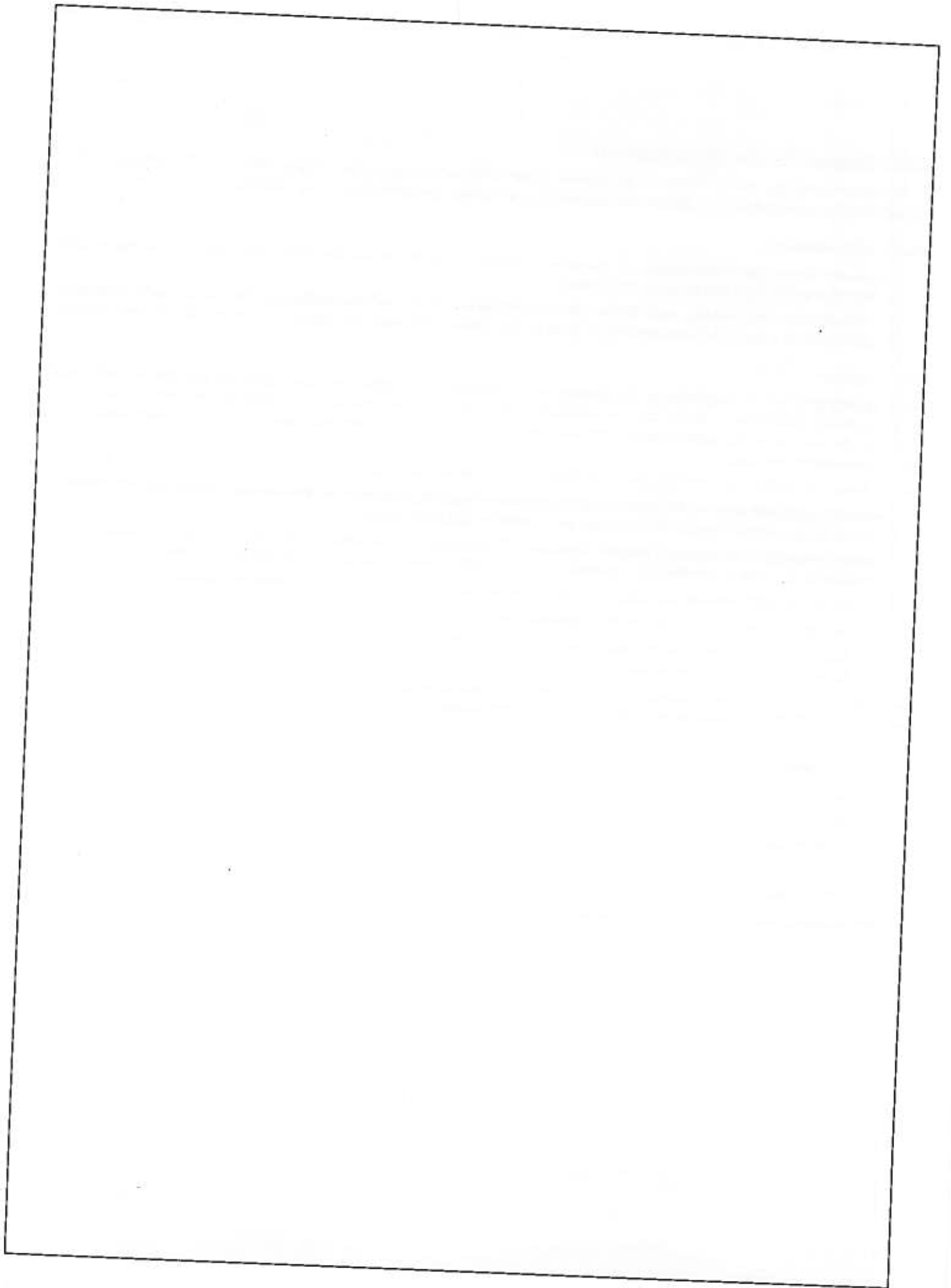

Verbrauchsmaterialnutzung

Verbrauchsmaterialien

Tonerkartuschen



Schwarz

Installationsdatum: Apr 24, 2025
 Nachbestellung: 006R04689
 Verbleibende Seiten geschätzt: 7500
 (Basiert auf durchschnittlicher Deckung mit dieser Tonerkartusche: 4%)

Reststandzeit
 100%
 50%
 0%

Cyan

Installationsdatum: Apr 24, 2025
 Nachbestellung:
 Verbleibende Seiten geschätzt: 8500
 (Basiert auf durchschnittlicher Deckung mit dieser Tonerkartusche: 1%)

Reststandzeit
 100%
 50%
 0%

Magenta

Installationsdatum: Apr 24, 2025
 Nachbestellung:
 Verbleibende Seiten geschätzt: 5500
 (Basiert auf durchschnittlicher Deckung mit dieser Tonerkartusche: 1%)

Reststandzeit
 100%
 50%
 0%

Gelb

Installationsdatum: Apr 24, 2025
 Nachbestellung: 006R04720
 Verbleibende Seiten geschätzt: 7000
 (Basiert auf durchschnittlicher Deckung mit dieser Tonerkartusche: 1%)

Reststandzeit
 100%
 50%
 0%



Austauschmodule

Imaging-Einheit

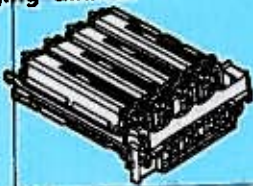

Imaging-Einheit

Installationsdatum: Apr 28, 2025
 Nachbestellung: 50MPN000
 Verbleibende Seiten geschätzt: 109000
 (Basiert auf der durchschnittlichen Druckerauftragsgröße: 1 Seiten)

Reststandzeit
 100%
 50%
 0%

Abfallbehälter

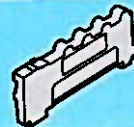

Installationsdatum: Apr 28, 2025
 Nachbestellung: 008R13335

OK

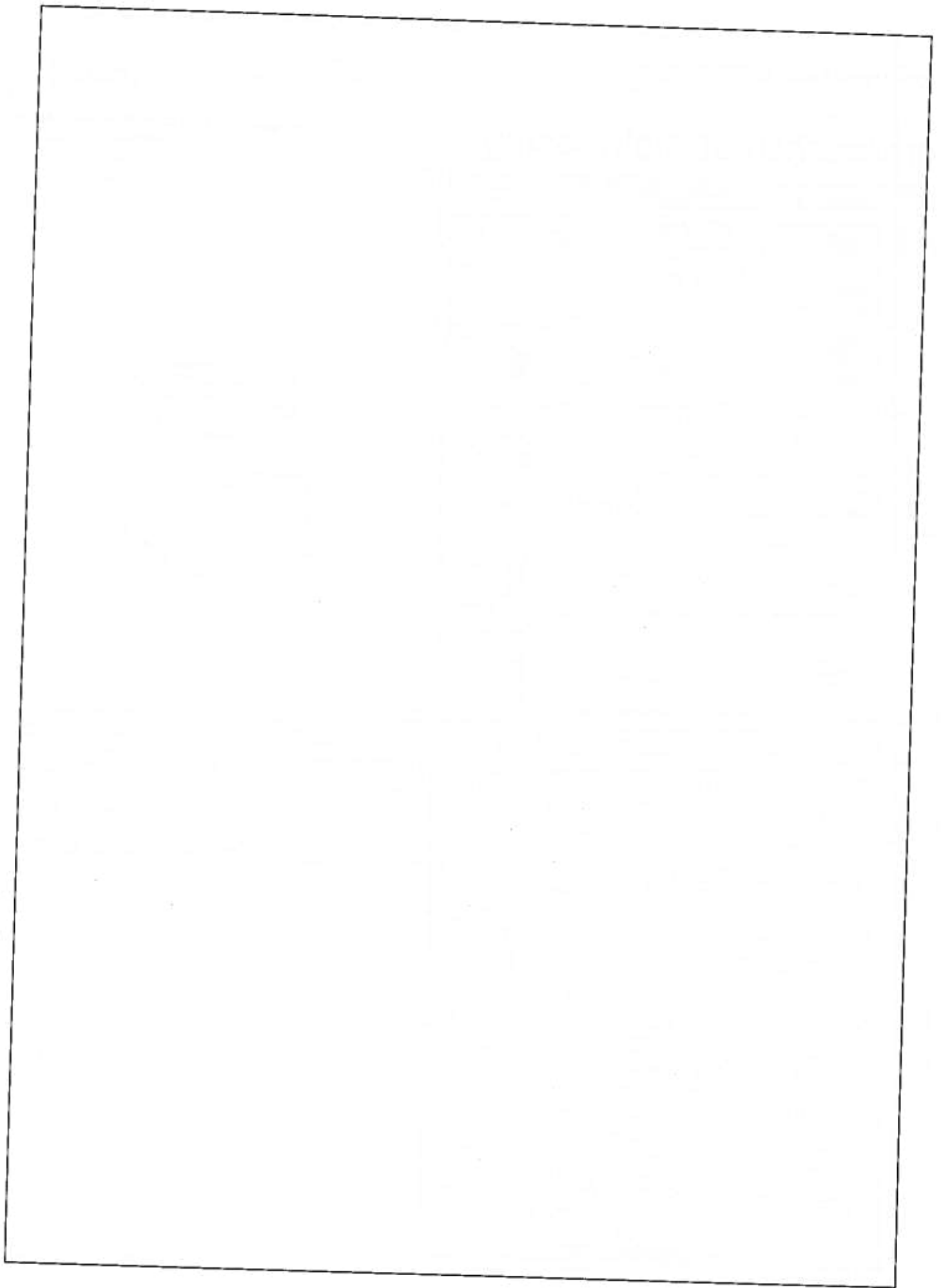





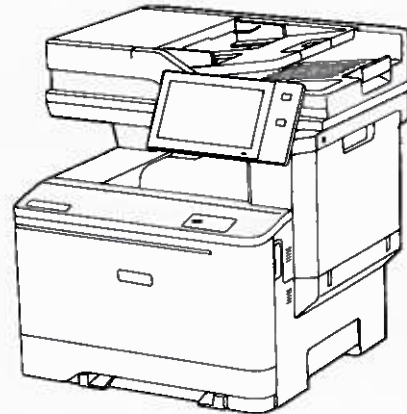

Xerox® VersaLink® C415 Color Multifunction Printer

Powerful performance. Personalized productivity.

The VersaLink® C415 Color Multifunction Printer provides exceptional performance and unbeatable reliability. Cloud-connected, mobile-ready, app-enabled, and easy to customize, the C415 is your modern workplace assistant — transforming the way you work today, while ensuring you can keep up with the needs of tomorrow.



PRINT, COPY, SCAN, FAX, CLOUD

-  42 ppm Letter
40 ppm A4
-  Solutions
-  Cloud connectivity
-  Single pass
Two-sided scanning
-  1200 x 1200 dpi
-  Up to 1,451 pages
-  Optional:
Up to 2 additional paper trays

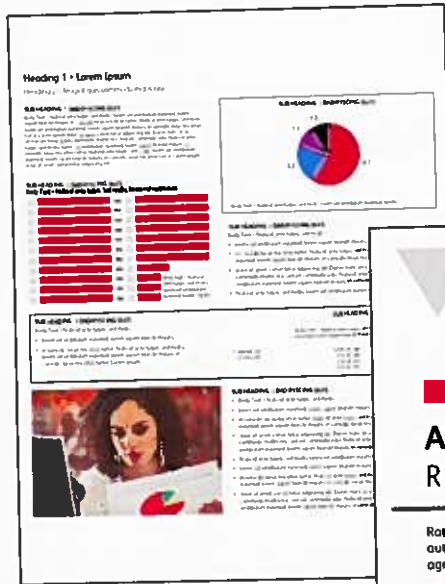



Residente Schriftarten

Position	Schriftname	Muster
1	Courier «Esc»(Symbol set«Esc»(s0p«pitch»h0s0b4099T	'ABCDEFGabcdefg0123456789&?!.,'
2	CG Times «Esc»(Symbol set«Esc»(s1p«size»v0s0b4101T	'ABCDEFGabcdefg0123456789&?!.,'
3	CG Times Bold «Esc»(Symbol set«Esc»(s1p«size»v0s3b4101T	'ABCDEFGabcdefg0123456789&?!.,'
4	CG Times Italic «Esc»(Symbol set«Esc»(s1p«size»v1s0b4101T	'ABCDEFGabcdefg0123456789&?!.,'
5	CG Times Bold Italic «Esc»(Symbol set«Esc»(s1p«size»v1s3b4101T	'ABCDEFGabcdefg0123456789&?!.,'
6	CG Omega «Esc»(Symbol set«Esc»(s1p«size»v0s0b4113T	'ABCDEFGabcdefg0123456789&?!.,'
7	CG Omega Bold «Esc»(Symbol set«Esc»(s1p«size»v0s3b4113T	'ABCDEFGabcdefg0123456789&?!.,'
8	CG Omega Italic «Esc»(Symbol set«Esc»(s1p«size»v1s0b4113T	'ABCDEFGabcdefg0123456789&?!.,'
9	CG Omega Bold Italic «Esc»(Symbol set«Esc»(s1p«size»v1s3b4113T	'ABCDEFGabcdefg0123456789&?!.,'
10	Coronet «Esc»(Symbol set«Esc»(s1p«size»v1s0b4116T	'ABCDEFGabcdefg0123456789&?!.,'
11	Clarendon Condensed «Esc»(Symbol set«Esc»(s1p«size»v4s3b4140T	'ABCDEFGabcdefg0123456789&?!.,'
12	Univers Medium «Esc»(Symbol set«Esc»(s1p«size»v0s0b4148T	'ABCDEFGabcdefg0123456789&?!.,'
13	Univers Bold «Esc»(Symbol set«Esc»(s1p«size»v0s3b4148T	'ABCDEFGabcdefg0123456789&?!.,'
14	Univers Medium Italic «Esc»(Symbol set«Esc»(s1p«size»v1s0b4148T	'ABCDEFGabcdefg0123456789&?!.,'
15	Univers Bold Italic «Esc»(Symbol set«Esc»(s1p«size»v1s3b4148T	'ABCDEFGabcdefg0123456789&?!.,'
16	Univers Medium Condensed «Esc»(Symbol set«Esc»(s1p«size»v4s0b4148T	'ABCDEFGabcdefg0123456789&?!.,'
17	Univers Bold Condensed «Esc»(Symbol set«Esc»(s1p«size»v4s3b4148T	'ABCDEFGabcdefg0123456789&?!.,'

Residente Schriftarten

Position	Schriftname	Muster
18	Univers Medium Condensed Italic «Esc»(Symbol set«Esc»(s1p«size»v5s0b4148T	'ABCDEFGabcdefg0123456789&?!.,'
19	Univers Bold Condensed Italic «Esc»(Symbol set«Esc»(s1p«size»v5s3b4148T	'ABCDEFGabcdefg0123456789&?!.,'
20	Antique Olive «Esc»(Symbol set«Esc»(s1p«size»v0s0b4168T	'ABCDEFGabcdefg0123456789&?!.,'
21	Antique Olive Bold «Esc»(Symbol set«Esc»(s1p«size»v0s3b4168T	'ABCDEFGabcdefg0123456789&?!.,'
22	Antique Olive Italic «Esc»(Symbol set«Esc»(s1p«size»v1s0b4168T	'ABCDEFGabcdefg0123456789&?!.,'
23	Garamond Antiqua «Esc»(Symbol set«Esc»(s1p«size»v0s0b4197T	'ABCDEFGabcdefg0123456789&?!.,'
24	Garamond Halbfett «Esc»(Symbol set«Esc»(s1p«size»v0s3b4197T	'ABCDEFGabcdefg0123456789&?!.,'
25	Garamond Kursiv «Esc»(Symbol set«Esc»(s1p«size»v1s0b4197T	'ABCDEFGabcdefg0123456789&?!.,'
26	Garamond Kursiv Halbfett «Esc»(Symbol set«Esc»(s1p«size»v1s3b4197T	'ABCDEFGabcdefg0123456789&?!.,'
27	Marigold «Esc»(Symbol set«Esc»(s1p«size»v0s0b4297T	'ABCDEFGabcdefg0123456789&?!.,'
28	Albertus Medium «Esc»(Symbol set«Esc»(s1p«size»v0s1b4362T	'ABCDEFGabcdefg0123456789&?!.,'
29	Albertus Extra Bold «Esc»(Symbol set«Esc»(s1p«size»v0s4b4362T	'ABCDEFGabcdefg0123456789&?!.,'
30	Ryadh «Esc»(Symbol set«Esc»(s1p«size»v0s0b4859T	ABCDEFGabcdefg0123456789&?!.,'
31	Ryadh Bold «Esc»(Symbol set«Esc»(s1p«size»v0s3b4859T	ABCDEFGabcdefg0123456789&?!.,'
32	Malka «Esc»(Symbol set«Esc»(s1p«size»v0s0b16584T	ABCDEFGabcdefg0123456789&?!.,'
33	Malka Bold «Esc»(Symbol set«Esc»(s1p«size»v0s3b16584T	ABCDEFGabcdefg0123456789&?!.,'
34	Malka Italic «Esc»(Symbol set«Esc»(s1p«size»v1s0b16584T	ABCDEFGabcdefg0123456789&?!.,'

Residente Schriftarten

Position	Schriftname	Muster
35	Dorit «Esc»(Symbol set«Esc»(s1p«size»v0s0b16585T	ABCDEFGHabcdefg0123456789&?!.,'
36	Dorit Bold «Esc»(Symbol set«Esc»(s1p«size»v0s3b16585T	ABCDEFGHabcdefg0123456789&?!.,'
37	Naamit «Esc»(Symbol set«Esc»(s1p«size»v0s0b16587T	ABCDEFGHabcdefg0123456789&?!.,'
38	Naamit Bold «Esc»(Symbol set«Esc»(s1p«size»v0s3b16587T	ABCDEFGHabcdefg0123456789&?!.,'
39	Arial «Esc»(Symbol set«Esc»(s1p«size»v0s0b16602T	'ABCDEFGHabcdefg0123456789&?!.,'
40	Arial Bold «Esc»(Symbol set«Esc»(s1p«size»v0s3b16602T	'ABCDEFGHabcdefg0123456789&?!.,'
41	Arial Italic «Esc»(Symbol set«Esc»(s1p«size»v1s0b16602T	'ABCDEFGHabcdefg0123456789&?!.,'
42	Arial Bold Italic «Esc»(Symbol set«Esc»(s1p«size»v1s3b16602T	'ABCDEFGHabcdefg0123456789&?!.,'
43	Times New Roman «Esc»(Symbol set«Esc»(s1p«size»v0s0b16901T	'ABCDEFGHabcdefg0123456789&?!.,'
44	Times New Roman Bold «Esc»(Symbol set«Esc»(s1p«size»v0s3b16901T	'ABCDEFGHabcdefg0123456789&?!.,'
45	Times New Roman Italic «Esc»(Symbol set«Esc»(s1p«size»v1s0b16901T	'ABCDEFGHabcdefg0123456789&?!.,'
46	Times New Roman Bold Italic «Esc»(Symbol set«Esc»(s1p«size»v1s3b16901T	'ABCDEFGHabcdefg0123456789&?!.,'
47	Helvetica «Esc»(Symbol set«Esc»(s1p«size»v0s0b24580T	'ABCDEFGHabcdefg0123456789&?!.,'
48	Helvetica Bold «Esc»(Symbol set«Esc»(s1p«size»v0s3b24580T	'ABCDEFGHabcdefg0123456789&?!.,'
49	Helvetica Oblique «Esc»(Symbol set«Esc»(s1p«size»v1s0b24580T	'ABCDEFGHabcdefg0123456789&?!.,'
50	Helvetica Bold Oblique «Esc»(Symbol set«Esc»(s1p«size»v1s3b24580T	'ABCDEFGHabcdefg0123456789&?!.,'
51	Helvetica Narrow «Esc»(Symbol set«Esc»(s1p«size»v4s0b24580T	'ABCDEFGHabcdefg0123456789&?!.,'

Residente Schriftarten

Position	Schriftname	Muster
52	Helvetica Narrow Bold «Esc»(Symbol set«Esc»(s1p«size»v4s3b24580T	'ABCDEFGabcdefg0123456789&?!.,'
53	Helvetica Narrow Oblique «Esc»(Symbol set«Esc»(s1p«size»v5s0b24580T	'ABCDEFGabcdefg0123456789&?!.,'
54	Helvetica Narrow Bold Oblique «Esc»(Symbol set«Esc»(s1p«size»v5s3b24580T	'ABCDEFGabcdefg0123456789&?!.,'
55	Palatino Roman «Esc»(Symbol set«Esc»(s1p«size»v0s0b24591T	'ABCDEFGabcdefg0123456789&?!.,'
56	Palatino Bold «Esc»(Symbol set«Esc»(s1p«size»v0s3b24591T	'ABCDEFGabcdefg0123456789&?!.,'
57	Palatino Italic «Esc»(Symbol set«Esc»(s1p«size»v1s0b24591T	'ABCDEFGabcdefg0123456789&?!.,'
58	Palatino Bold Italic «Esc»(Symbol set«Esc»(s1p«size»v1s3b24591T	'ABCDEFGabcdefg0123456789&?!.,'
59	ITC Avant Garde Book «Esc»(Symbol set«Esc»(s1p«size»v0s0b24607T	'ABCDEFGabcdefg0123456789&?!.,'
60	ITC Avant Garde DemiBold «Esc»(Symbol set«Esc»(s1p«size»v0s2b24607T	'ABCDEFGabcdefg0123456789&?!.,'
61	ITC Avant Garde Book Oblique «Esc»(Symbol set«Esc»(s1p«size»v1s0b24607T	'ABCDEFGabcdefg0123456789&?!.,'
62	ITC Avant Garde DemiBold Oblique «Esc»(Symbol set«Esc»(s1p«size»v1s2b24607T	'ABCDEFGabcdefg0123456789&?!.,'
63	ITC Bookman Light «Esc»(Symbol set«Esc»(s1p«size»v0s-3b24623T	'ABCDEFGabcdefg0123456789&?!.,'
64	ITC Bookman DemiBold «Esc»(Symbol set«Esc»(s1p«size»v0s2b24623T	'ABCDEFGabcdefg0123456789&?!.,'
65	ITC Bookman Light Italic «Esc»(Symbol set«Esc»(s1p«size»v1s-3b24623T	'ABCDEFGabcdefg0123456789&?!.,'
66	ITC Bookman DemiBold Italic «Esc»(Symbol set«Esc»(s1p«size»v1s2b24623T	'ABCDEFGabcdefg0123456789&?!.,'
67	New Century Schoolbook Roman «Esc»(Symbol set«Esc»(s1p«size»v0s0b24703T	'ABCDEFGabcdefg0123456789&?!.,'
68	New Century Schoolbook Bold «Esc»(Symbol set«Esc»(s1p«size»v0s3b24703T	'ABCDEFGabcdefg0123456789&?!.,'

Residente Schriftarten

Position	Schriftname	Muster
86	Naskh «Esc»(Symbol set«Esc»(s0p«pitch»h0s0b4124T	ABCDEFGGabcdefg0123456789&?!.,
87	Naskh Bold «Esc»(Symbol set«Esc»(s0p«pitch»h0s3b4124T	ABCDEFGGabcdefg0123456789&?!.,
88	Koufi «Esc»(Symbol set«Esc»(s0p«pitch»h0s0b4264T	ABCDEFGGabcdefg0123456789&?!.,
89	Koufi Bold «Esc»(Symbol set«Esc»(s0p«pitch»h0s3b4264T	ABCDEFGGabcdefg0123456789&?!.,
90	Courier PS «Esc»(Symbol set«Esc»(s0p«pitch»h0s0b24579T	'ABCDEFGGabcdefg0123456789&?!.,'
91	Courier PS Bold «Esc»(Symbol set«Esc»(s0p«pitch»h0s3b24579T	' ABCDEFGGabcdefg0123456789&?!., '
92	Courier PS Oblique «Esc»(Symbol set«Esc»(s0p«pitch»h1s0b24579T	' <i>ABCDEFGGabcdefg0123456789&?!.,</i> '
93	Courier PS Bold Oblique «Esc»(Symbol set«Esc»(s0p«pitch»h1s3b24579T	' <i>ABCDEFGGabcdefg0123456789&?!.,</i> '
94	Line Printer «Esc»(8U«Esc»(s0p16.67h8.48v0s0b0T	'ABCDEFGGabcdefg0123456789&?!.,'

PostScript-Schriftartenliste

Interne Schriftarten:

AlbertusMT	ABCDEF abcdefg 0123456789 &?!\$.€
AlbertusMT-Italic	ABCDEF abcdefg 0123456789 &?!\$.€
AlbertusMT-Light	ABCDEF abcdefg 0123456789 &?!\$.€
AntiqueOlive-Bold	ABCDEF abcdefg 0123456789 &?!\$.€
AntiqueOlive-Compact	ABCDEF abcdefg 0123456789 &?!\$.€
AntiqueOlive-Italic	ABCDEF abcdefg 0123456789 &?!\$.€
AntiqueOlive-Roman	ABCDEF abcdefg 0123456789 &?!\$.€
Apple-Chancery	ABCDEF abcdefg 0123456789 &?!\$.€
Arial-BoldItalicMT	ABCDEF abcdefg 0123456789 &?!\$.€
Arial-BoldMT	ABCDEF abcdefg 0123456789 &?!\$.€
Arial-ItalicMT	ABCDEF abcdefg 0123456789 &?!\$.€
ArialMT	ABCDEF abcdefg 0123456789 &?!\$.€
AvantGarde-Book	ABCDEF abcdefg 0123456789 &?!\$.€
AvantGarde-BookOblique	ABCDEF abcdefg 0123456789 &?!\$.€
AvantGarde-Demi	ABCDEF abcdefg 0123456789 &?!\$.€
AvantGarde-DemiOblique	ABCDEF abcdefg 0123456789 &?!\$.€
Bodoni	ABCDEF abcdefg 0123456789 &?!\$.€
Bodoni-Bold	ABCDEF abcdefg 0123456789 &?!\$.€
Bodoni-BoldItalic	ABCDEF abcdefg 0123456789 &?!\$.€
Bodoni-Italic	ABCDEF abcdefg 0123456789 &?!\$.€
Bodoni-Poster	ABCDEF abcdefg 0123456789 &?!\$.€
Bodoni-PosterCompressed	ABCDEF abcdefg 0123456789 &?!\$.€
Bookman-Demi	ABCDEF abcdefg 0123456789 &?!\$.€
Bookman-DemiItalic	ABCDEF abcdefg 0123456789 &?!\$.€
Bookman-Light	ABCDEF abcdefg 0123456789 &?!\$.€
Bookman-LightItalic	ABCDEF abcdefg 0123456789 &?!\$.€
Carta	*!@#A*!@# < i!@#*!@# 0123456789 *!@#*!@#
Chicago	ABCDEF abcdefg 0123456789 &?!\$.€
Clarendon	ABCDEF abcdefg 0123456789 &?!\$.€
Clarendon-Bold	ABCDEF abcdefg 0123456789 &?!\$.€
Clarendon-Light	ABCDEF abcdefg 0123456789 &?!\$.€
CooperBlack	ABCDEF abcdefg 0123456789 &?!\$.€
CooperBlack-Italic	ABCDEF abcdefg 0123456789 &?!\$.€
Copperplate-ThirtyThreeBC	ABCDEF ABCDEF 0123456789 &?!\$.€
Copperplate-ThirtyTwoBC	ABCDEF ABCDEF 0123456789 &?!\$.€
Coronet-Regular	ABCDEF abcdefg 0123456789 &?!\$.€
Courier	ABCDEF abcdefg 0123456789 &?!\$.€
Courier-Bold	ABCDEF abcdefg 0123456789 &?!\$.€
Courier-BoldOblique	ABCDEF abcdefg 0123456789 &?!\$.€
Courier-Oblique	ABCDEF abcdefg 0123456789 &?!\$.€
Eurostile	ABCDEF abcdefg 0123456789 &?!\$.€
Eurostile-Bold	ABCDEF abcdefg 0123456789 &?!\$.€
Eurostile-BoldExtendedTwo	ABCDEF abcdefg 0123456789 &?!\$.€
Eurostile-ExtendedTwo	ABCDEF abcdefg 0123456789 &?!\$.€
Geneva	ABCDEF abcdefg 0123456789 &?!\$.€
GillSans	ABCDEF abcdefg 0123456789 &?!\$.€
GillSans-Bold	ABCDEF abcdefg 0123456789 &?!\$.€
GillSans-BoldCondensed	ABCDEF abcdefg 0123456789 &?!\$.€
GillSans-BoldItalic	ABCDEF abcdefg 0123456789 &?!\$.€
GillSans-Condensed	ABCDEF abcdefg 0123456789 &?!\$.€
GillSans-ExtraBold	ABCDEF abcdefg 0123456789 &?!\$.€
GillSans-Italic	ABCDEF abcdefg 0123456789 &?!\$.€
GillSans-Light	ABCDEF abcdefg 0123456789 &?!\$.€
GillSans-LightItalic	ABCDEF abcdefg 0123456789 &?!\$.€
Goudy	ABCDEF abcdefg 0123456789 &?!\$.€
Goudy-Bold	ABCDEF abcdefg 0123456789 &?!\$.€
Goudy-BoldItalic	ABCDEF abcdefg 0123456789 &?!\$.€
Goudy-ExtraBold	ABCDEF abcdefg 0123456789 &?!\$.€
Goudy-Italic	ABCDEF abcdefg 0123456789 &?!\$.€
GreekMono737	ABCDEF abcdefg 0123456789 &?!\$.€
GreekMono737-Bold	ABCDEF abcdefg 0123456789 &?!\$.€
GreekMono737-BoldItalic	ABCDEF abcdefg 0123456789 &?!\$.€
GreekMono737-Italic	ABCDEF abcdefg 0123456789 &?!\$.€
GreekMono851	ABCDEF abcdefg 0123456789 &?!\$.€

PostScript-Schriftartenliste

Interne Schriftarten (Fortsetzung):

GreekMono851-Bold	ABCDEF abcdefg 0123456789 &?!\$.,
GreekMono851-BoldItalic	ABCDEF abcdefg 0123456789 &?!\$.,
GreekMono851-Italic	ABCDEF abcdefg 0123456789 &?!\$.,
GreekMono8859-7	ABCDEF abcdefg 0123456789 &?!\$.,
GreekMono8859-7Bold	ABCDEF abcdefg 0123456789 &?!\$.,
GreekMono8859-7BoldItalic	ABCDEF abcdefg 0123456789 &?!\$.,
GreekMono8859-7Italic	ABCDEF abcdefg 0123456789 &?!\$.,
GreekSans737	ABCDEF abcdefg 0123456789 &?!\$.,
GreekSans737-Bold	ABCDEF abcdefg 0123456789 &?!\$.,
GreekSans737-BoldItalic	ABCDEF abcdefg 0123456789 &?!\$.,
GreekSans737-Italic	ABCDEF abcdefg 0123456789 &?!\$.,
GreekSans851	ABCDEF abcdefg 0123456789 &?!\$.,
GreekSans851-Bold	ABCDEF abcdefg 0123456789 &?!\$.,
GreekSans851-BoldItalic	ABCDEF abcdefg 0123456789 &?!\$.,
GreekSans851-Italic	ABCDEF abcdefg 0123456789 &?!\$.,
GreekSans8859-7	ABCDEF abcdefg 0123456789 &?!\$.,
GreekSans8859-7Bold	ABCDEF abcdefg 0123456789 &?!\$.,
GreekSans8859-7BoldItalic	ABCDEF abcdefg 0123456789 &?!\$.,
GreekSans8859-7Italic	ABCDEF abcdefg 0123456789 &?!\$.,
GreekSerif737	ABCDEF abcdefg 0123456789 &?!\$.,
GreekSerif737-Bold	ABCDEF abcdefg 0123456789 &?!\$.,
GreekSerif737-BoldItalic	ABCDEF abcdefg 0123456789 &?!\$.,
GreekSerif737-Italic	ABCDEF abcdefg 0123456789 &?!\$.,
GreekSerif851	ABCDEF abcdefg 0123456789 &?!\$.,
GreekSerif851-Bold	ABCDEF abcdefg 0123456789 &?!\$.,
GreekSerif851-BoldItalic	ABCDEF abcdefg 0123456789 &?!\$.,
GreekSerif851-Italic	ABCDEF abcdefg 0123456789 &?!\$.,
GreekSerif8859-7	ABCDEF abcdefg 0123456789 &?!\$.,
GreekSerif8859-7Bold	ABCDEF abcdefg 0123456789 &?!\$.,
GreekSerif8859-7BoldItalic	ABCDEF abcdefg 0123456789 &?!\$.,
GreekSerif8859-7Italic	ABCDEF abcdefg 0123456789 &?!\$.,
Helvetica	ABCDEF abcdefg 0123456789 &?!\$.,
Helvetica-Bold	ABCDEF abcdefg 0123456789 &?!\$.,
Helvetica-BoldOblique	ABCDEF abcdefg 0123456789 &?!\$.,
Helvetica-Condensed	ABCDEF abcdefg 0123456789 &?!\$.,
Helvetica-Condensed-Bold	ABCDEF abcdefg 0123456789 &?!\$.,
Helvetica-Condensed-BoldOblique	ABCDEF abcdefg 0123456789 &?!\$.,
Helvetica-Condensed-Oblique	ABCDEF abcdefg 0123456789 &?!\$.,
Helvetica-Narrow	ABCDEF abcdefg 0123456789 &?!\$.,
Helvetica-Narrow-Bold	ABCDEF abcdefg 0123456789 &?!\$.,
Helvetica-Narrow-BoldOblique	ABCDEF abcdefg 0123456789 &?!\$.,
Helvetica-Narrow-Oblique	ABCDEF abcdefg 0123456789 &?!\$.,
Helvetica-Oblique	ABCDEF abcdefg 0123456789 &?!\$.,
HoeflerText-Black	ABCDEF abcdefg 0123456789 &?!\$.,
HoeflerText-BlackItalic	ABCDEF abcdefg 0123456789 &?!\$.,
HoeflerText-Italic	ABCDEF abcdefg 0123456789 &?!\$.,
HoeflerText-Ornaments	ABCDEF abcdefg 0123456789 &?!\$.,
HoeflerText-Regular	ABCDEF abcdefg 0123456789 &?!\$.,
JoannaMT	ABCDEF abcdefg 0123456789 &?!\$.,
JoannaMT-Bold	ABCDEF abcdefg 0123456789 &?!\$.,
JoannaMT-BoldItalic	ABCDEF abcdefg 0123456789 &?!\$.,
JoannaMT-Italic	ABCDEF abcdefg 0123456789 &?!\$.,
LetterGothic	ABCDEF abcdefg 0123456789 &?!\$.,
LetterGothic-Bold	ABCDEF abcdefg 0123456789 &?!\$.,
LetterGothic-BoldSlanted	ABCDEF abcdefg 0123456789 &?!\$.,
LetterGothic-Slanted	ABCDEF abcdefg 0123456789 &?!\$.,
LubalinGraph-Book	ABCDEF abcdefg 0123456789 &?!\$.,
LubalinGraph-BookOblique	ABCDEF abcdefg 0123456789 &?!\$.,
LubalinGraph-Demi	ABCDEF abcdefg 0123456789 &?!\$.,
LubalinGraph-DemiOblique	ABCDEF abcdefg 0123456789 &?!\$.,
Marigold	ABCDEF abcdefg 0123456789 &?!\$.,
MonaLisa-Recut	ABCDEF abcdefg 0123456789 &?!\$.,
Monaco	ABCDEF abcdefg 0123456789 &?!\$.,
NewCenturySchlbk-Bold	ABCDEF abcdefg 0123456789 &?!\$.,

