

**Common User Data**

Machine Name: Xerox VersaLink B625 MFP (AC:17:78)  
 IP Address: 10.61.16.24  
 Machine Serial Number: 5321605321  
 Fax Line 1:  
 Machine URL: http://10.61.16.24  
 Machine Activation Date: Feb 20, 2025 12:39:55  
 Total Impressions: 7672

**Machine Profile**

Xerox Asset Tag:  
 Customer Asset Tag:  
 Service Phone Number:  
 Customer Support Number:  
 Supplies Phone Number:  
 System Administrator: Not set  
 Machine Location: machine location not set

**Managed By**

Primary MB Server:

**Machine Hardware**

Fax Card: Not Present  
 Fax Memory Size: 0 MB  
 Foreign Interface Card: not present  
 Device RAM Size: 3904 MB  
 Device Storage Size: used=3038MB/total=13925MB (eMMC)  
 EPC Memory Size: 187 MB  
 Productivity Kit: Not Installed  
 Finisher Type: Simple Catch Tray  
 Finisher Punch: None  
 Finisher Folder: not present  
 Multi-feed Detection Kit: Not Installed

**General Setup**

Remote Services: Enabled  
 Remote Software Download: Enabled  
 Remote Services Trans. Time: 12:20  
 Xerox Workplace Cloud: Disabled  
 E-mail Alerts: Disabled  
 Service Plan: Plan Activated  
 Geographic Region: unknown  
 GMT Offset: +05:30  
 Cloning Installation: Allowed (Encrypted Files Only)  
 File Sharing: Enabled  
 JBIG2: Lossless

**Energy Saver**

Deep Sleep: Enabled  
 Energy Saver Mode: Job Activated  
**Smart Proximity Sensor**  
 Wake on Arrival: Not Available  
 Sleep on Departure:

**Software Versions**

Device Software: 122.025.005.06400  
 Patch Version: None  
 Network Controller: 122.025.06400  
 UI Panel Firmware: 6.1  
 Marking Engine: 230.322  
 Document Feeder: 230.322  
 Finisher: 000.000.000  
 Fax: 000.000.000  
 Scanner: 230.322  
**Machine Upgrades:**  
 Last Successful Upgrade: March 10, 2025 12:25:29

**Media Trays**

Tray 1: Plain, White and Letter (8.5 x 11")  
 Tray 2: Plain, White and Letter (8.5 x 11")  
 Bypass Tray: Cardstock, White and Letter (8.5 x 11")

**Installed Options**

PS: Installed

**Connectivity**

**Mobile Workflows**

AirPrint Printing: Enabled  
 Mopria Printing: Enabled  
 AirPrint / Mopria Scanning: Enabled  
 Authentication Required: Disabled

**Physical Connections**

**USB Settings**  
 USB Type A Ports: All Enabled  
 USB Type B Port: Enabled  
**Wired:**  
 Ethernet MAC Address: 78:8c:77:ac:17:78  
 Ethernet Speed/Duplex Setting: auto  
**Wireless:**

Wireless MAC Address:  
 Network Name (SSID):  
 BSSID:  
 Security Mode:  
 Encryption Algorithm:  
 Status:

**Wi-Fi Direct:** Enabled  
 Wireless Hardware: Not Installed

Wi-Fi Protected Setup™ (WPS) Name:  
 Access Point (SSID):  
 Show Password on Device Touch Screen:

**NFC:** Enabled  
 iBeacon (Bluetooth®) for AirPrint Di...: Enabled  
 iBeacon Hardware: Not Installed  
 Bluetooth Device Address:  
 iBeacon IP Address:

**Protocols**

**TCP/IPV4:**

IP Address: 10.61.16.24  
 Subnet Mask: 255.255.255.0  
 Router/Gateway: 10.61.16.1  
 Automatic Addressing: DHCP  
 DHCP Server: 10.61.13.223  
 DHCP Lease Expiration: Wed Mar 19 13:03:00 2025  
 BOOTP Broadcast: Disabled  
 Self Assigned Address State: Enabled  
 Self Assigned Address:

**TCP/IPV6:**

Link Local Address: fe80::7a8c:77ff:feac:1778  
 Use Router Supplied Prefix: Enabled  
 Stateless Global Address 1: fd00:0:2:116:7a8c:77ff:feac:1778  
 Stateless Global Address 2: ::  
 Manual Address:  
 DHCP Addressing: Use DHCP as directed by a router  
 DHCP Address:  
 Default Gateway: fe80::8afc:5dff:fe75:e282  
 DUID (DHCP Unique Identifier):

**DNS Settings:**

Requested Host Name: XRX788C77AC1778  
 Verified Host Name:  
 Requested Domain Name:  
 Verified Domain Name:  
 Multicast DNS: Enabled  
 Release DHCP Leases and DNS Registrati...: Disabled  
 Primary DNS Server: 10.61.7.15  
 Prefer IPv6 DNS over IPv4: Enabled

**Bonjour:**

Bonjour Printer Name: Xerox VersaLink B625 MFP (AC:17:78)

**HTTP:**

Force Traffic over Secure Connection (H...): Enabled  
 IPP: No  
 Enabled

**SNMP**

SNMP v1/v2: Enabled  
 SNMP v3: Disabled

**LPR/LPD:**

Raw IP Printing: Enabled  
 Enabled

**LDAP**

LDAP Server 1 Primary LDAP Address: 0.0.0.0:389  
 LDAP Server 1 Search Directory Root:  
 LDAP Server 1 Secure Connection (LDA...): Disabled  
 LDAP Server 1 Validate Server Certificate...: Disabled

**SMTP**

SMTP Server: 10.61.9.241:25  
 Connect Encryption (TLS): No Encryption  
 Validate Server Certificate (TLS):  
 SMTP Authentication Type: Basic Auth with SMTP

**Protocols (cont.)**

POP3	
POP3 Server:	10.61.23.93:110
POP3 Secure Connection (TLS):	Disabled
POP3 Validate Server Certificate:	
E-mail Address:	test@tls13.com
NTP:	Disabled
FTP Client:	Enabled
FTP Client Mode:	Passive
Web Services on Device:	Enabled

**Apps****Printing**

Banner Sheet:	Disabled
Error Sheets:	Enabled
Paper Substitution:	Enabled
Tray Priority:	1,2,5
Archival Marking Mode	Off
PostScript	Installed
Level:	3
Version:	3021.101
PCL	
Version:	6
Font Name:	Courier
Custom Color Tables	Enabled
Label:	Not Installed
Fax:	Not Present

Fax Line1:	
Fax Line2:	
Server Fax:	Enabled
Repository Protocol:	FTP
Repository Server:	0.0.0.0
Repository Document Path:	

**Workflow Scanning:**

Enabled	
Email:	Enabled
Scan to Mailbox:	Enabled
Storage Capacity (MB):	672 MB
Storage Used (MB):	87 MB
Cleanup of Public Folders:	Enabled
Cleanup of Created Folders:	Enabled
Cleanup Time:	Daily

**Scan to Home:**

Disabled	
Scan To:	Enabled
Cloud Services:	Enabled

**Print From:**

Enabled	
Saved Jobs for Reprint:	Enabled
Print From USB:	Enabled
Print From MailBox:	Disabled
Cloud Services:	Enabled

**Accounting**

Accounting Mode:	None
Network Accounting:	Disabled

**Security****Authentication Configuration**

Machine UI Authentication:	Locally on the Device
Home:	Unlocked
Jobs:	Unlocked
Device:	Unlocked
Device Website Authentication:	Locally on the Device
Authorization:	Locally on the Device
Retrieve E-mail from LDAP:	Enabled

**Authentication Server:**

Kerberos
----------

**Xerox Secure Access:**

Disabled
----------

**Audit Log:**

Enabled
---------

**IP Sec:**

Disabled
----------

**IP Filtering:**

Disabled
----------

**Security Certificates**

Machine Certificate:	Signed
Root Certificates Installed:	71

**802.1x:**

Disabled
----------

**Job Data Removal:**

Scheduled:	Disabled
------------	----------

**FIPS 140-3:**

Disabled
----------

**TLS:**

TLS 1.1 and TLS 1.2
---------------------

**TLS Hash:**

SHA-1, SHA-256 and above
--------------------------

**Trellix Embedded Control:**

Enhanced Security
-------------------

**Common User Data**

Machine Name: Xerox VersaLink B625 MFP (AC:17:78)  
 IP Address: 10.61.16.24  
 Machine Serial Number: 5321605321  
 Fax Line1:  
 Machine URL: http://10.61.16.24  
 Machine Activation Date: Feb 20, 2025 12:39:55  
 Total Impressions: 7672

**Machine Profile**

Xerox Asset Tag:  
 Customer Asset Tag:  
 Service Phone Number:  
 Customer Support Number:  
 Supplies Phone Number:  
 System Administrator: Not set  
 Machine Location: machine location not set  
**Managed By**  
 Primary MB Server:

**Machine Hardware**

Fax Card: Not Present  
 Fax Memory Size: 0 MB  
 Foreign Interface Card: not present  
 Device RAM Size: 3904 MB  
 Device Storage Size: used=3038MB/total=13925MB (eMMC)  
 EPC Memory Size: 187 MB  
 Productivity Kit: Not Installed  
 Finisher Type: Simple Catch Tray  
 Finisher Punch: None  
 Finisher Folder: not present  
 Multi-feed Detection Kit: Not Installed

**General Setup**

Remote Services: Enabled  
 Remote Software Download: Enabled  
 Remote Services Trans. Time: 12:20  
 Xerox Workplace Cloud: Disabled  
 E-mail Alerts: Disabled  
 Service Plan: Plan Activated  
 Geographic Region: unknown  
 Startup Config Report: Enabled  
 GMT Offset: +05:30  
 Cloning Installation: Allowed (Encrypted Files Only)  
 Allow Print Submission of Clone Files: Enabled  
 File Sharing: Enabled  
 JBIG2: Lossless  
**Energy Saver**  
 Deep Sleep: Enabled  
 Energy Saver Mode: Job Activated  
 Sleep Mode Timer: 30 minutes  
 Auto-Off: Disabled

**Software Versions**

Device Software: 122.025.005.06400  
 Patch Version: None  
 Network Controller: 122.025.06400  
 UI Panel Firmware: 6.1  
 User Interface: 122.025.06400  
 Marking Engine: 230.322  
 Copy Controller: 122.025.06400  
 Document Feeder: 230.322  
 Finisher: 000.000.000  
 Fax: 000.000.000  
 OS: 230.322  
 Scanner: 230.322  
 Software Upgrade: 005.011  
 ALTB00T Software Upgrade: 005.011  
 Tray 2: A16.47\_B2.3

**Machine Upgrades**

Last Successful Upgrade: Allowed  
 Scheduled Auto Upgrades: March 10, 2025 12:25:29  
 Auto Upgrade Start Time: Disabled  
 Auto Upgrade Server: Daily  
 0.0.0.0:21

**Media Trays**

Tray 1: Plain, White and Letter (8.5 x 11")  
 Tray 2: Plain, White and Letter (8.5 x 11")  
 Bypass Tray: Cardstock, White and Letter (8.5 x 11")

**Connectivity**

**Mobile Workflows**

AirPrint Printing: Enabled  
 Mopria Printing: Enabled  
 AirPrint / Mopria Scanning: Enabled  
 Authentication Required: Disabled  
 Universal Print: Disabled  
 Universal Print Registration Status: Not Registered

**Physical Connections**

**USB Settings**  
 USB Type A Ports: All Enabled  
 USB Type B Port: Enabled  
 Connection Timeout: 5 seconds  
**Wired:**  
 Ethernet MAC Address: Enabled  
 Ethernet Speed/Duplex Setting: 78:8c:77:ac:17:78  
 auto  
 Disabled

**Wireless:**

Wireless MAC Address:  
 Network Name (SSID):  
 BSSID:  
 Security Mode:  
 Encryption Algorithm:  
 Status:  
**Wi-Fi Direct:**  
 Wireless Hardware: Enabled  
 Not Installed  
 Wi-Fi Protected Setup™ (WPS) Name:  
 Connection Method:  
 Subnet Prefix Address:  
 Access Point (SSID):  
 Show Password on Device Touch Screen:  
**NFC:**  
 iBeacon (Bluetooth®) for AirPrint Di...  
 iBeacon Hardware: Enabled  
 Not Installed  
 Bluetooth Device Address:  
 iBeacon IP Address:

**Protocols**

**TCP/IPV4:**

IP Address: Enabled  
 10.61.16.24  
 Subnet Mask: 255.255.255.0  
 Router/Gateway: 10.61.16.1  
 Automatic Addressing: DHCP  
 DHCP Server: 10.61.13.223  
 DHCP Lease Expiration: Wed Mar 19 13:03:00 2025  
 BOOTP Broadcast: Disabled  
 Self Assigned Address State: Enabled  
 Self Assigned Address:

**TCP/IPV6:**

Link Local Address: Enabled  
 fe80::7a8c:77ff:feac:1778  
 Use Router Supplied Prefix: Enabled  
 Stateless Global Address 1: fd00:0:2:116:7a8c:77ff:feac:1778  
 Stateless Global Address 2:  
 Manual Address:  
 DHCP Addressing: Use DHCP as directed by a router  
 DHCP Address:  
 Default Gateway: fe80::8afc:5dff:fe75:e282  
 DUID (DHCP Unique Identifier):

**DNS Settings:**

Requested Host Name: XRX788C77AC1778  
 Verified Host Name:  
 Requested Domain Name:  
 Verified Domain Name:  
 Multicast DNS: Enabled  
 Release DHCP Leases and DNS Registrati...: Disabled  
 Primary DNS Server: 10.61.7.15  
 Alternate DNS Server 1: 10.61.10.6  
 Alternate DNS Server 2:  
 DNS Connection Timeout: 5  
 Append Device Domain: Enabled  
 Append Parent Domains: Disabled  
 DNS Domain Search List: XEROXQA.COM.  
 Prefer IPv6 DNS over IPv4: Enabled

**Installed Options**

PS: Installed  
 Scan to Cloud Licensing: Installed

**Protocols (cont.)**

**Bonjour:**  
 Bonjour Printer Name: Xerox VersaLink B625 MFP (AC:17:78)  
**HTTP:**  
 Enabled  
 Port Number: 80  
 Force Traffic over Secure Connection (H... No  
 Secure HTTP Port Number: 443  
 Proxy Server: Disabled  
 Proxy Server Address: 0.0.0.0:8080  
**IPP:**  
 Enabled  
 Secure IPP Mode: IPP and Secure IPP5  
 IPP Network Path: http://10.61.16.24:631  
**SNMP:**  
 SNMP v1/v2: Enabled  
 SNMP v3: Disabled  
**LPR/LPD:**  
 Enabled  
 Port Number: 515  
 PDL Switching: Disabled  
 PDL Banner Override: Disabled  
**Raw IP Printing:**  
 Enabled  
 Port Number 1: 9100  
 Bidirectional: Disabled  
 End of Job Timeout: 300  
 PDL Switching: Disabled  
**LDAP:**  
 LDAP Server 1 Friendly Name:  
 LDAP Server 1 Primary LDAP Address: 0.0.0.0:389  
 LDAP Server 1 Alternate LDAP Address: 0.0.0.0:389  
 LDAP Server 1 Search Directory Root:  
 LDAP Server 1 Secure Connection (LDA... Disabled  
 LDAP Server 1 Validate Server Certificate... Disabled  
**SMTP:**  
 SMTP Server: 10.61.9.241:25  
 Connect Encryption (TLS): No Encryption  
 Validate Server Certificate (TLS):  
 Max Message Size (KB): 10240  
 Number of Fragments: 1  
 Total Job Size (KB): 300000  
 Job Splitting Boundary: Page Boundary  
 Credentials for Auto E-mails: None  
 Credentials for Walkup User: None  
 SMTP Authentication Type: Basic Auth with SMTP  
**POP3:**  
 POP3 Server: 10.61.23.93:110  
 POP3 Secure Connection (TLS): Disabled  
 E-mail Address: test@tls13.com  
 POP3 Validate Server Certificate:  
 Receipt of E-mail via POP3: Enabled  
 Send Confirm on Request: Enabled  
 Incoming E-mail cover sheet: Enabled  
**NTP:**  
 Disabled  
 Primary Server: 0.0.0.0:123  
 Alternate Server: 0.0.0.0:123  
**SLP:**  
 Disabled  
**FTP Client:**  
 Enabled  
 FTP Client Mode: Passive  
**Web Services on Device:**  
 Enabled  
 WS-Discovery: Enabled  
 WS-Discovery Multicast: Enabled  
 WS-Print: Enabled  
 WS-Scan: Enabled  
**Web Services:**  
 Copy Submission: Enabled  
 Digital Certificate Management and Securi... Enabled  
 Extensible Service Registration: Enabled  
 Job Limits: Enabled  
 Job Management Extension: Enabled  
 Device Configuration: Enabled  
 Scan Submission: Enabled  
 Scan Workflow Management: Enabled  
 Session Data: Enabled  
 User Interface Configuration: Enabled  
 EIP Proxy Configuration: Enabled  
 Xerox Secure Access: Disabled  
 EIP SNMP Configuration: Enabled  
 Print Submission: Enabled  
 Scan Template Mgmt: Enabled  
 Mass Storage Access: Enabled  
 Card Reader Access: Enabled  
 Authentication & Accounting Configur... Enabled  
 Export Audit Log: Enabled  
 Trellix Embedded Control: Enabled

**Apps**

**Printing**

Banner Sheet: Disabled  
 Sys/Start Job: Disabled  
 Delete Held Jobs After: 3 Day(s) 0 Hour(s) 0 Minute(s)  
 Error Sheets: Enabled  
 Paper Substitution: Enabled  
 Tray Priority: 1,2,5  
 Default Copies: 1  
 Default Job Type: Normal Print  
 Default Paper Size: x=8.50 inches, y=11.00 inches  
 Default Paper Color: White  
 Default 2 Sided Printing: 1 Sided  
 Default Output Tray: Center Tray  
 Default Output Color: Black & White  
 Default Collated Sets: Enabled  
 Default Stapling: Not Available  
 Offsetting Between Jobs: No Offset Between Jobs  
**Archival Marking Mode:**  
 Off  
**PostScript:**  
 Installed  
 Level: 3  
 Version: 3021.101  
 Image Quality: Enhanced  
**PCL:**  
 Version: 6  
 Pitch Size: 10.00  
 Point Size: 12.00  
 Font Name: Courier  
 Lines Per Page: 60  
**Custom Color Tables:**  
 Enabled  
 Label: Not Installed  
**Fax:**  
 Not Present  
 Fax Line1:  
 Fax Line2:  
**Server Fax:**  
 Enabled  
 Confirmation Sheet: On  
 Delay Start: Disabled  
 Repository Protocol: FTP  
 Repository Server: 0.0.0.0  
 Repository Document Path:  
**Workflow Scanning:**  
 Enabled  
 Confirmation Sheet: Errors Only  
 Default Repository Protocol: FTP  
 Default Repository Server: 0.0.0.0  
 Default Repository Document Path:  
 Default Repository Login Credentials: Device  
 Alt1 Repository Protocol: FTP  
 Alt1 Repository Server: 0.0.0.0  
 Alt1 Repository Document Path:  
 Alt1 Repository Login Credentials: Device  
 Workflow Pool Protocol: FTP  
 Workflow Pool Server: 0.0.0.0  
 Workflow Pool Path:  
**Email:**  
 Enabled  
 Default From Address: rathimeenas@xeroxqa.com  
 Confirmation Sheet: Errors Only  
 Auto Send to Self: Disabled  
 E-mail Security: Disabled  
**Scan to Mailbox:**  
 Enabled  
 View Mailboxes by Default: Enabled  
 Storage Capacity (MB): 672 MB  
 Storage Used (MB): 87 MB  
 Cleanup of Public Folders: Enabled  
 Cleanup of Created Folders: Enabled  
 Cleanup Time: Daily  
**Scan to Home:**  
 Disabled  
 Friendly Name: Default  
 Workflow Name: Default2  
 Auto Create Subdir: Enabled  
 Append User Name to Path: Enabled  
 Auto Create User Name Dir: Enabled  
**Scan To:**  
 Enabled  
 Cloud Services: Enabled  
**Print From:**  
 Enabled  
 Saved Jobs for Reprint: Enabled  
 Print From USB: Enabled  
 Print From MailBox: Disabled  
 Cloud Services: Enabled

**Accounting**

Accounting Mode: None  
 Network Accounting: Disabled

**Security**

**Authentication Configuration**

Machine UT Authentication: Locally on the Device  
 Home: Unlocked  
 Jobs: Unlocked  
 Device: Unlocked  
 Device Website Authentication: Locally on the Device  
 Authorization: Locally on the Device  
 Retrieve E-mail from LDAP: Enabled

**Authentication Server:**

Kerberos Primary Realm: Kerberos  
 Kerberos Primary Address: 0.0.0.0:88  
 Kerberos Alt 1 Realm: 0.0.0.0:88  
 Kerberos Alt 1 Address: 0.0.0.0:88  
 SMB NT Domain:  
 SMB Alt 1 NT Domain:  
 Smartcard Ctrl Server: 0.0.0.0:443  
 Smartcard Ctrl Domain:  
 SmartCard OCSP URL:  
 Card Reader Upgrade Policy: Enabled  
 Card Reader Firmware Version:

**Xerox Secure Access:**

Secure Access Server: Disabled  
 Secure Access Path: 0.0.0.0:443

**Audit Log:**

Enabled

**IP Sec:**

Disabled

**IP Filtering:**

Disabled

**Security Certificates**

Machine Certificate: Signed

Root Certificates Installed: 71

**802.1x:**

Disabled

**Job Data Removal:**

Scheduled: Disabled

Scheduled Frequency:

**FIPS 140-3:**

Disabled

**TLS:**

TLS Hash: TLS 1.1 and TLS 1.2

Trellix Embedded Control: SHA-1, SHA-256 and above

**Trellix Embedded Control:**

Enhanced Security

**Extensible Service Setup**

Third Generation Browser: X3G\_3.24.23\_2.40.5\_012\_01.00.00

Widget Version: v1.3.17 c8 20140613

Widget Version: v2.5.04 g9 20240123

# Billing Summary

## System Information

Machine Name: Xerox VersaLink B625 MFP (AC:17:78)  
 Machine Serial Number: 5321605321  
 Power On Impressions: 97

**Software Versions**  
 Device Software: 122.025.005.06400  
 Patch Version: None  
 Network Controller: 122.025.06400  
 UI Panel Firmware: 6.1  
 Marking Engine: 230.322  
 Document Feeder: 230.322  
 Finisher: 000.000.000  
 Fax: 000.000.000  
 Scanner: 230.322

## Billing Meters

**Fax**  
 Embedded Fax Images Sent: 0  
 Embedded Fax Impressions: 0

Plain Paper: 5319  
 Bond: 10  
 Preprinted: 18

**Copy**  
 Black Copied Impressions: 1757

**Print**  
 Black Printed Impressions: 5621

**Scan**  
 Network Scanning Images Sent: 385  
 E-mail Images Sent: 19

## Device Totals

Total Impressions: 7674

# Control Panel

Available apps can vary based on your printer setup. For details about apps and features, refer to the *User Guide*.

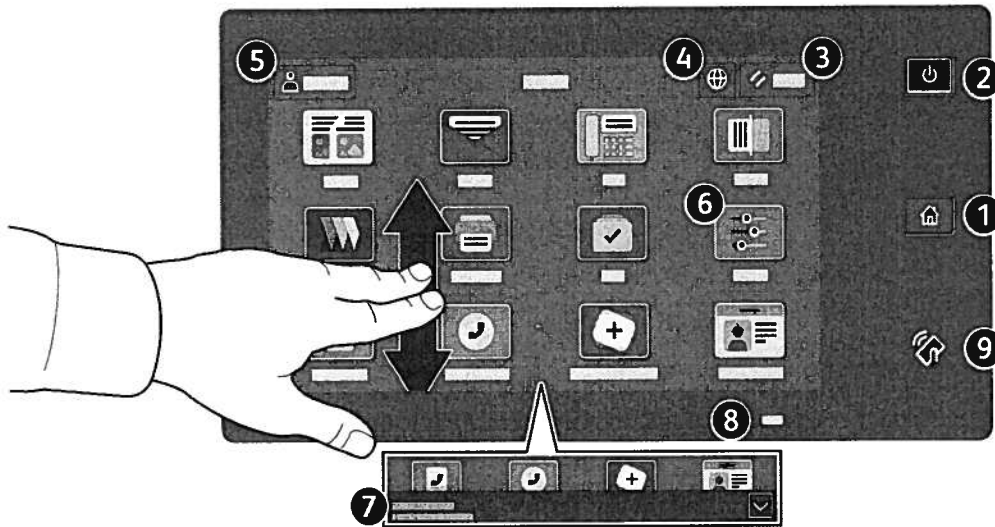

- 1 Home returns to the main app screen.
- 2 Power/Wake starts the printer or provides options to sleep, restart or power off the printer.
- 3 Reset restores settings to their default values in all apps.
- 4 Language provides choice of screen languages.
- 5 Log In provides special access to tools and settings.
- 6 Device app provides access to printer information and settings.
- 7 Notification banner shows printer status and warnings. To see all notifications, touch the banner. To close the banner, touch the down arrow.
- 8 Status LED indicates printer status. For detailed information, refer to the *User Guide*.
- 9 NFC Area allows pairing with a mobile device to print or scan from an app.

## Device app

The Device app provides access to supplies status, printer information, and settings. Some menus and settings require log in with the administrator name and password.

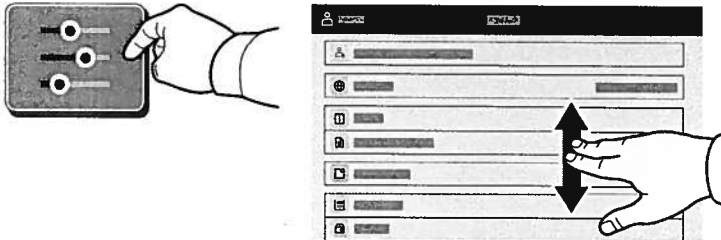

## Billing and Usage Information

In the Device features menu, to view basic impression counts, touch **Billing/Usage**. To view detailed usage counts, touch **Usage Counters**. The list provides detailed impression count categories.

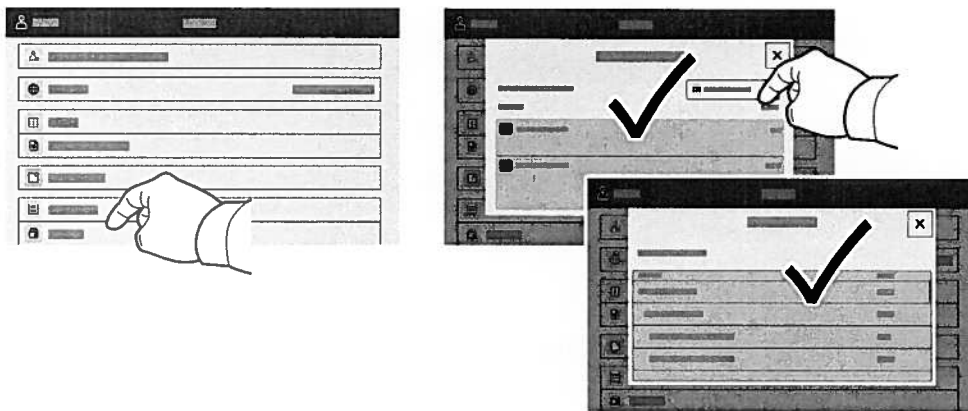

## Embedded Web Server

The Xerox® Embedded Web Server enables you to access printer configuration details, paper and supplies status, job status, and diagnostic functions over a network. You can also manage fax, email, and address books.

To connect, in a Web browser, type the printer IP address. The network IPv4 address is available on the control panel touch screen. Touch **Device** app > **About**, then scroll down.

For details on using the Embedded Web Server, refer to the *User Guide* located on Xerox.com.

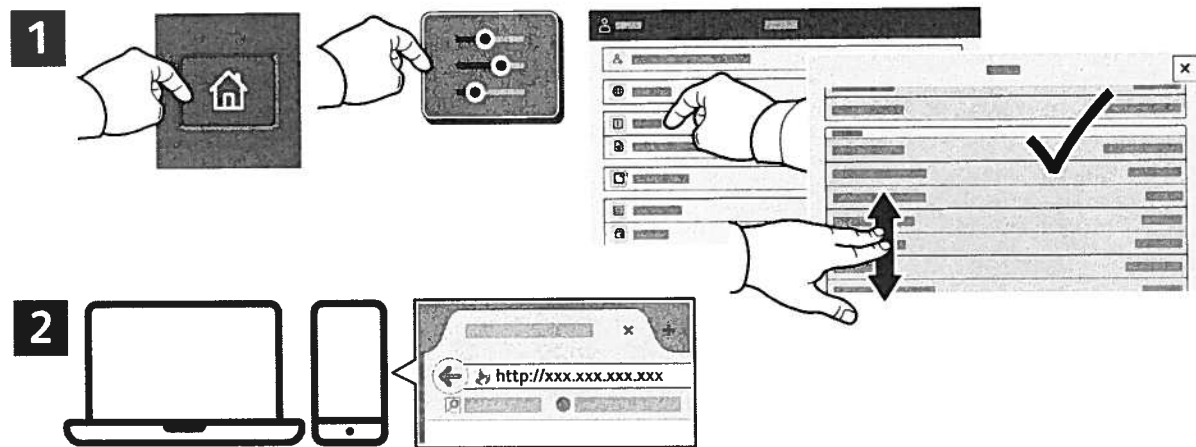

## App Gallery

The Xerox App Gallery has a growing collection of productivity apps that you can install on your printer. Find the app on your home screen and create your login directly, or go to [www.xerox.com/appgallery](http://www.xerox.com/appgallery) to log in and add your device. To simplify app installation, use the same name for your app gallery login credentials that you used for the printer login.

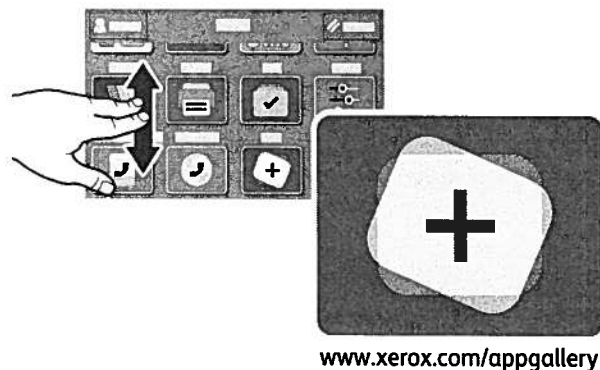

# Printer Tour

Optional accessories can be part of your printer setup. For details, refer to the *User Guide*.

## Single-Pass Duplex Automatic Document Feeder (DADF)

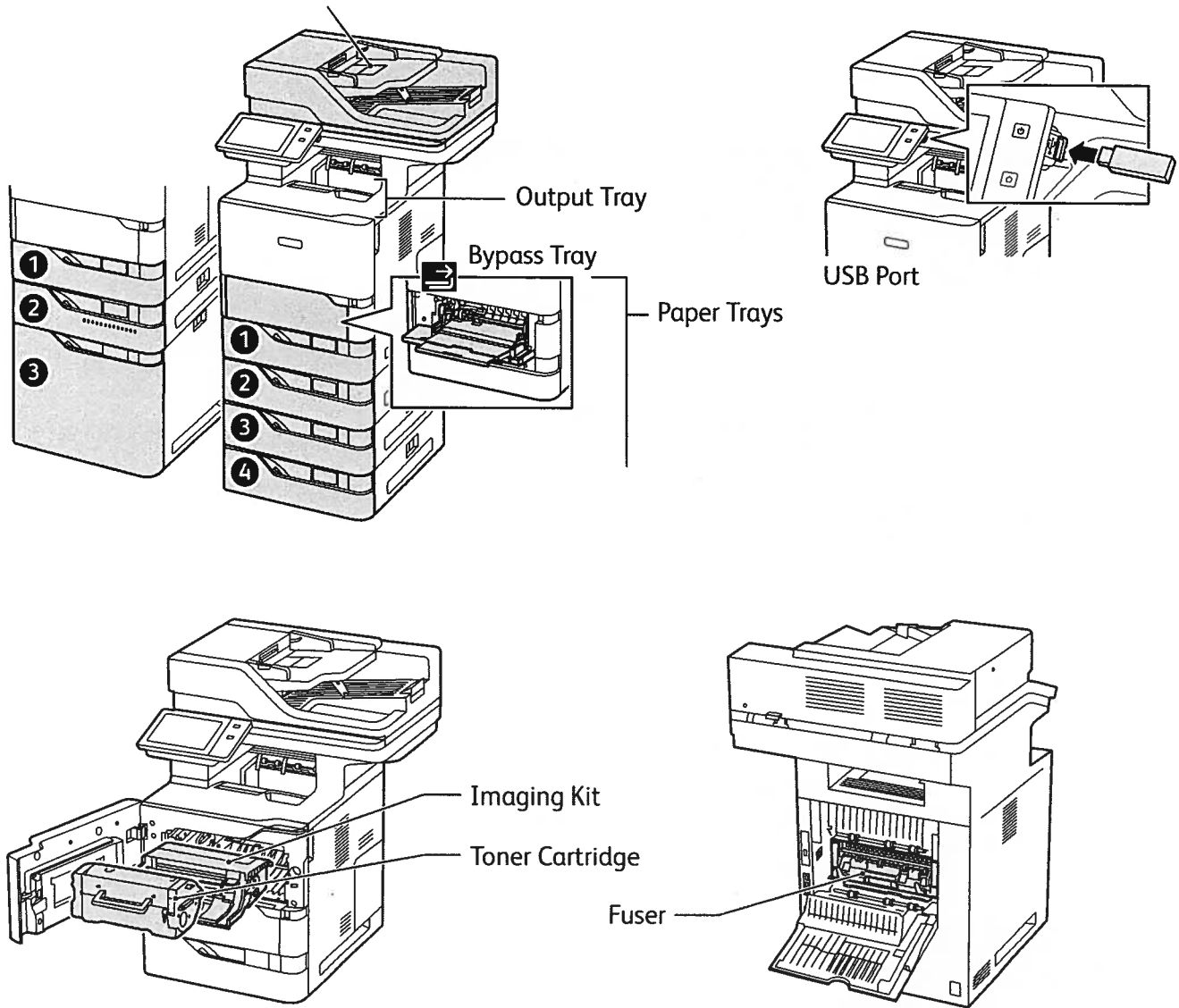

## Paper Handling

For a complete list of paper that works with your printer, see the Recommended Media List at:

[www.xerox.com/rmlna](http://www.xerox.com/rmlna) (U. S. and Canada)

[www.xerox.com/rmleu](http://www.xerox.com/rmleu) (Europe)

For details about trays and paper, refer to the *User Guide*.

## Loading Paper

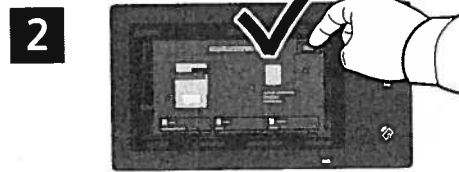
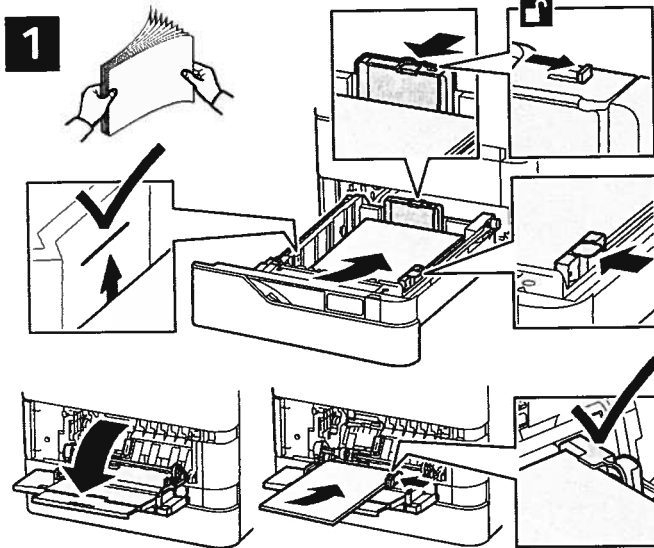

Confirm or change size, type, and color settings if needed.

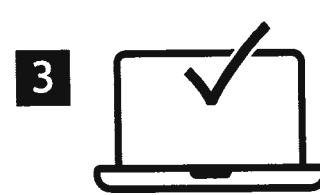

For the best results, fan the edges of the paper. Adjust the guides to fit the paper size. Do not load paper above the maximum fill line.

When printing, select options in the print driver.

## Paper Orientation

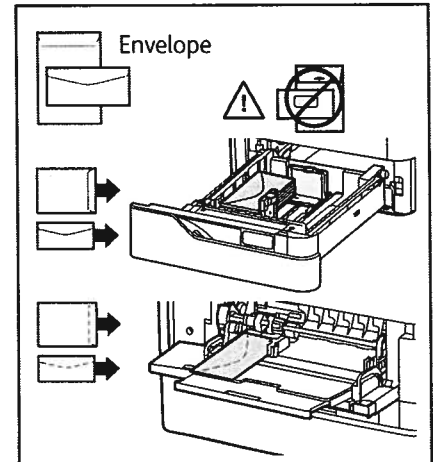
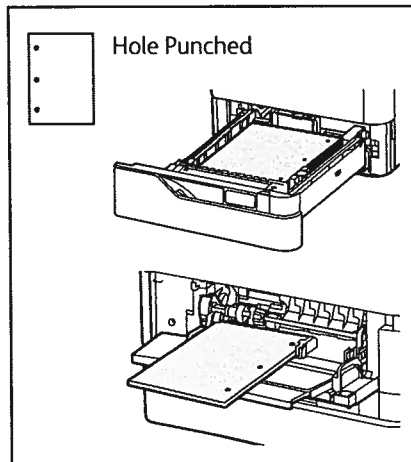
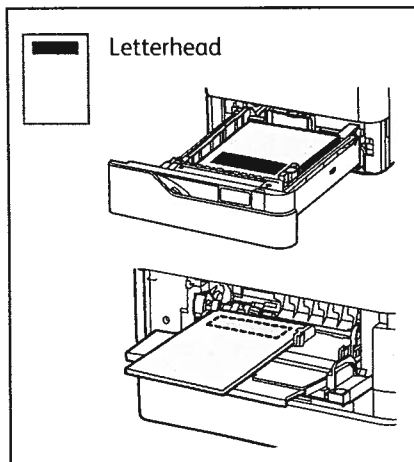



# Copying

For details, refer to the *User Guide*.

1

 X: 127–356 mm (4.88–14 in.)  
Y: 76–216 mm (2–8.5 in.)

 52–120 g/m<sup>2</sup>  
(14 lb. Text–32 lb. Bond)

 ≤100 (75 g/m<sup>2</sup>, 20 lb. Bond)

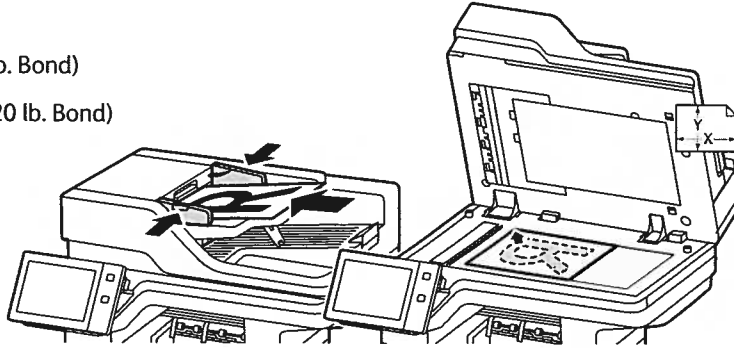
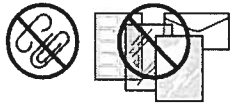

X: 25–355.6 mm (.98–14 in.)  
Y: 25–215.9 mm (.98–8.5 in.)

Load the original documents.

2

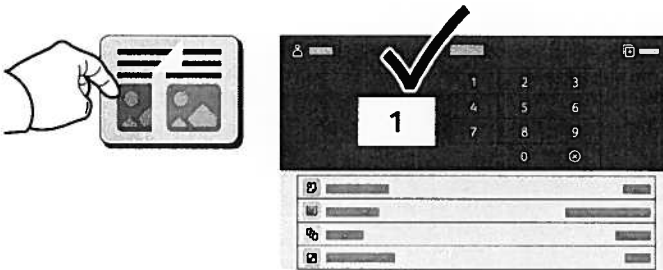

Touch **Copy**, then and select the number of copies.

3

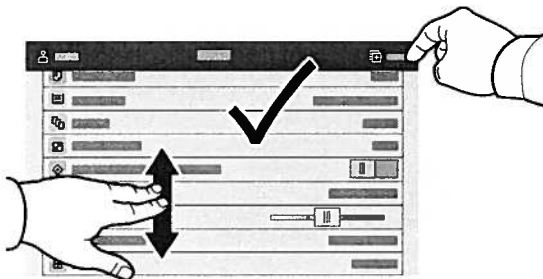

Select feature settings from the list, then touch **Start**.

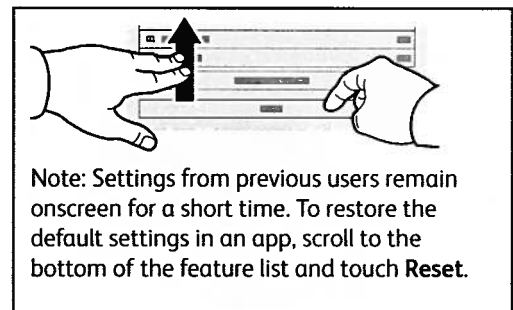

# Scanning and Emailing

If the printer is connected to a network, you can select a destination for the scanned image at the printer control panel.

This guide defines techniques to scan documents without preparing special setups:

- Scanning documents to an email address.
- Scanning documents to a saved Favorite, Address Book listing, or USB Flash Drive.
- Scanning documents to the Default Public folder on the printer hard drive, and retrieving them using your Web browser.

For details and more scan setups, refer to the *User Guide*. For details about address book and workflow template setup, refer to the *System Administrator Guide*.

1

 X: 127–356 mm (4.88–14 in.)  
Y: 76–216 mm (2–8.5 in.)

 52–120 g/m<sup>2</sup>  
(14 lb. Text–32 lb. Bond)

 ≤100 (75 g/m<sup>2</sup>, 20 lb. Bond)

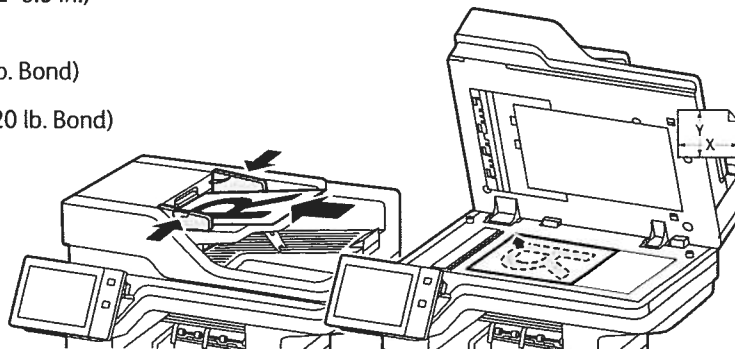
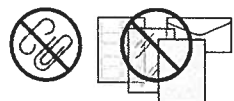

X: 25–355.6 mm (.98–14 in.)  
Y: 25–215.9 mm (.98–8.5 in.)

Load the original documents.

2

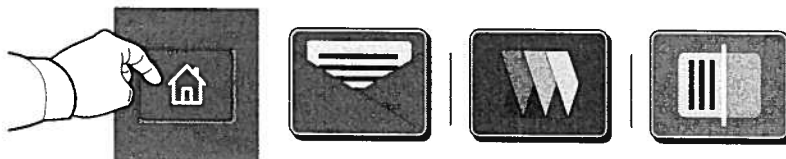

Press **Home**, then to email the scan, touch **Email**. To scan to the Default Public Folder or a USB Flash Drive, touch **Workflow Scanning**. If your scan destination is stored in the Address Book or saved as a Favorite, touch **Scan To**.

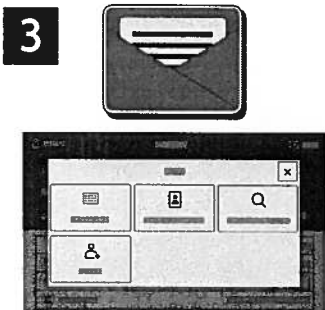

For Email, touch **Manual Entry**, type the email address using the touch screen keypad, then touch **Add**. To add more than one email address to the list, touch **Add Recipient**. To type a subject line for the email, touch **Subject**. To select saved email addresses, use the Device Address Book or select from Favorites.

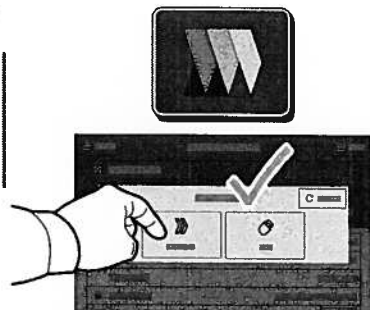

For Workflow Scanning, touch **Default Public Folder**, or insert your USB Flash Drive.

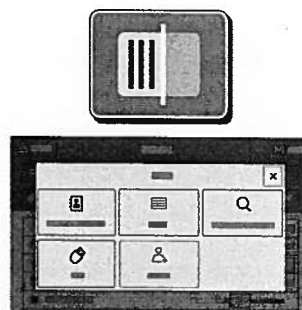
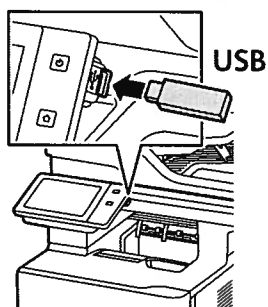

For Scan To, touch a destination type, then enter the appropriate information. To add more than one destination to the list, touch **Add Destination**.

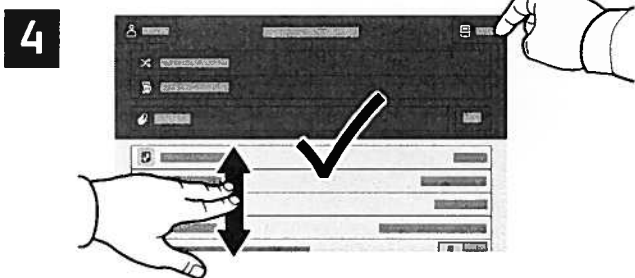

Change the settings as needed, then touch **Scan**, or for Email, touch **Send**.

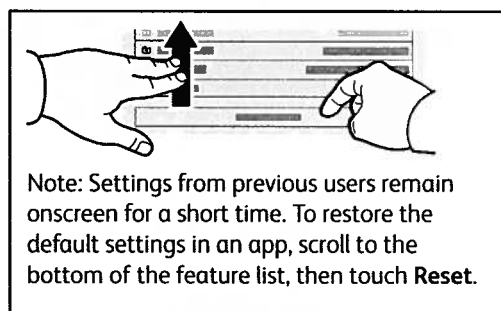

Note: Settings from previous users remain onscreen for a short time. To restore the default settings in an app, scroll to the bottom of the feature list, then touch **Reset**.

# Retrieving Scan Files

To download your scanned images from the Default Public Folder on the printer, use the Embedded Web Server. You can set up personal folders and workflow scanning templates in the Embedded Web Server. For details, refer to the *User Guide*.

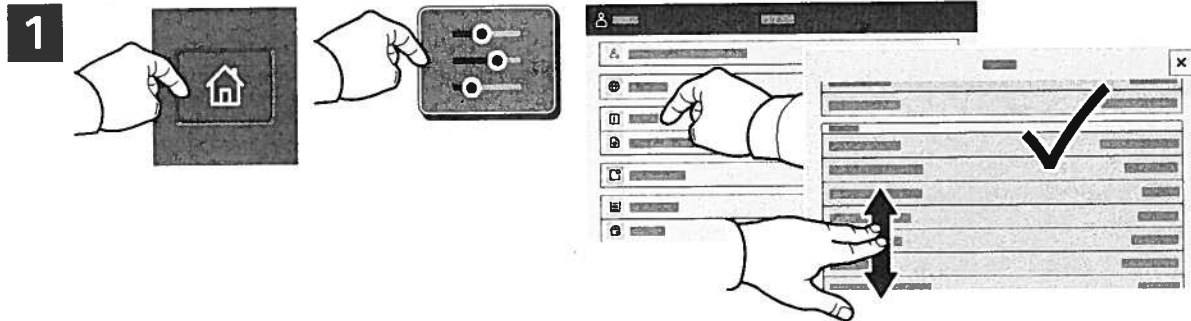

Note the printer IP address on the touch screen. If the IP Address does not appear in the top of the touch screen, press Home, touch **Device > About** then scroll to check the IP Address.

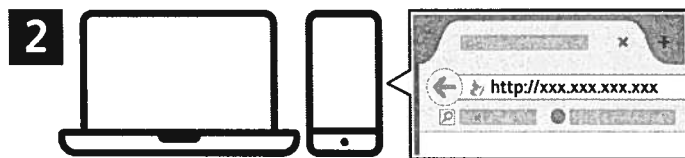

In a Web browser, type the printer IP address, then press **Enter** or **Return**.

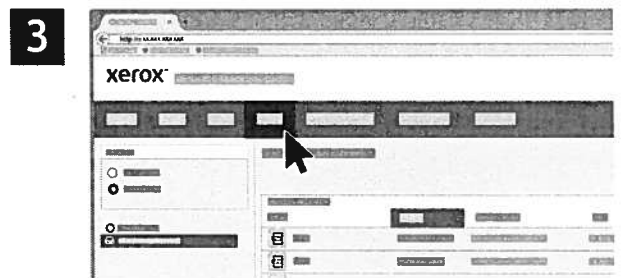

Click the **Scan** tab.

4

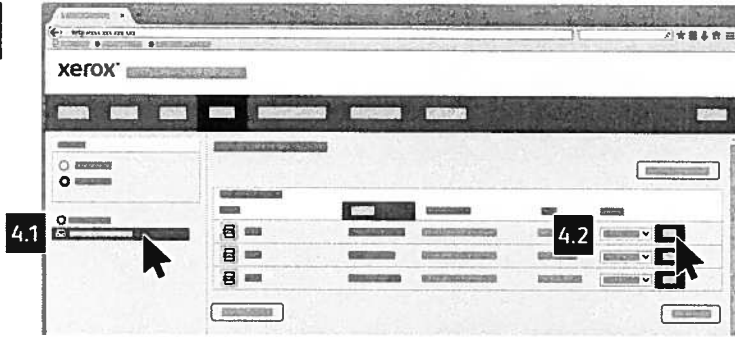

Select the **Default Public Folder**, then find your scan in the list. To download the scan, click **Go**.

To refresh the list, click **Update View**.

To save the file to your computer, select **Download**.

To print the saved file again, select **Reprint**.

To permanently remove the stored job, select **Delete**.

To open a directory, select **Open**.

# Faxing

You can send a fax in one of four ways:

- **Fax** scans the document then sends it directly to a fax machine.
- **Server Fax** scans the document then sends it to a fax server, which transmits the document to a fax machine.
- **Internet Fax** scans the document then emails it to a recipient.
- **LAN Fax** sends the current print job as a fax.

For details, refer to the *User Guide*. For details about LAN Fax, refer to the print driver software. For details about fax setup and advanced settings, refer to the *System Administrator Guide*.

1

 X: 127–356 mm (4.88–14 in.)  
Y: 76–216 mm (2–8.5 in.)

 52–120 g/m<sup>2</sup>  
(14 lb. Text–32 lb. Bond)

 ≤100 (75 g/m<sup>2</sup>, 20 lb. Bond)

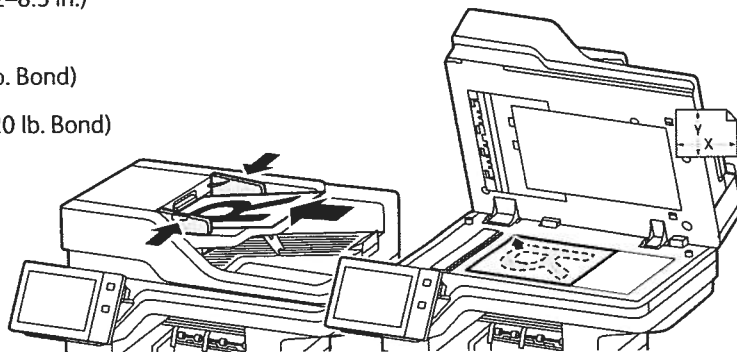
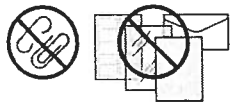

X: 25–355.6mm (.98–14 in.)  
Y: 25–215.9 mm (.98–8.5 in.)

Load the original documents.

2

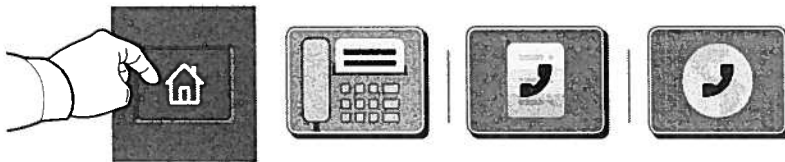

To send the fax to a fax machine, press **Home**, then touch **Fax** or **Server Fax**.

To send the fax as an email attachment, touch **Home**, then touch **Internet Fax**.

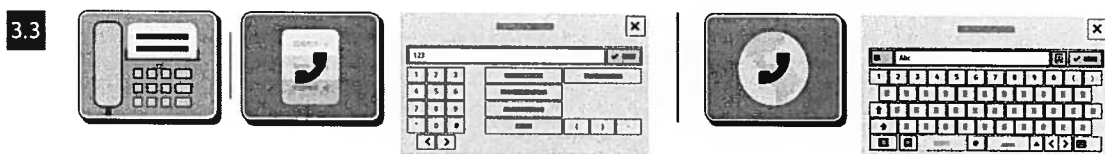
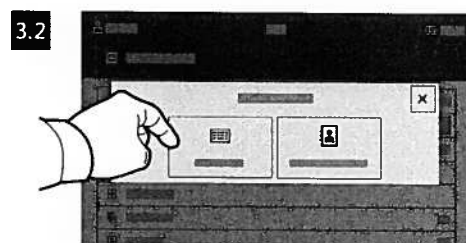
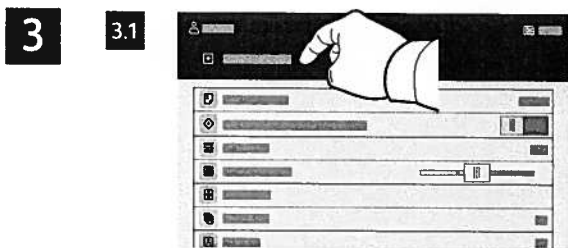

For fax numbers, touch **Manual Entry**, then enter the fax number using the touch screen alphanumeric keys and special characters. Touch **Add**. To add more fax numbers to the list, touch **Add Recipient**.

For Internet Fax email addresses, touch **Manual Entry**, then enter the email address using the touch screen keypad. Touch **Add**. To add more email addresses to the list, touch **Add Recipient**.

To select saved numbers, use the Device Address Book or Favorites. To select stored fax locations, use the Mailbox or Polling.

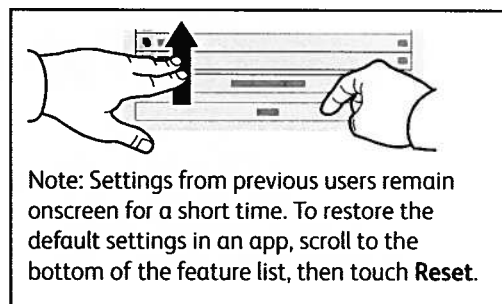
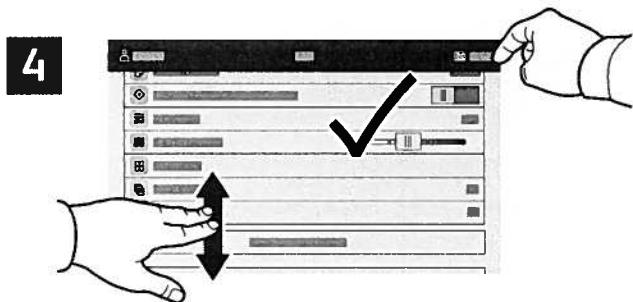

Change the settings as needed, then touch **Send**.

# Troubleshooting Print Quality

Your Xerox® Versalink® B625 Multifunction Printer is designed to produce high-quality prints consistently. If you observe print-quality problems, use the information on these pages to troubleshoot the problems. For detailed online support information, go to [www.xerox.com/office/support](http://www.xerox.com/office/support).

**CAUTION:** The Xerox® warranty, Service Agreement, or Total Satisfaction Guarantee does not cover damage caused by using unsupported paper, transparencies, or other specialty media. The Total Satisfaction Guarantee is available in the United States and Canada. Coverage can vary outside of these areas. For details, contact your local representative.

## Paper Type

**CAUTION:** If you change the type of paper in the tray, change the paper type at the control panel to match the paper in the tray. If you fail to change the paper type, it can cause print-quality problems and damage the fuser.

For the best results, only use recommended Xerox® paper and media. Xerox® paper and media are guaranteed to produce excellent results on your Xerox® Versalink® B625 Multifunction Printer. To order Xerox® paper and media, go to [www.xerox.com/office/supplies](http://www.xerox.com/office/supplies).

For a complete list of recommended paper for your printer, go to:

- North America: [www.xerox.com/rmlna](http://www.xerox.com/rmlna)
- Europe: [www.xerox.com/rmleu](http://www.xerox.com/rmleu)

## Solving Print-Quality Problems

Use the following tables to find specific solutions to print-quality problems.

## Solving Print-Quality Problems

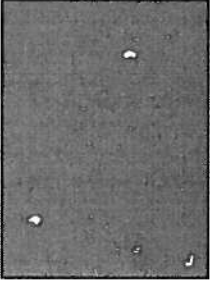
Problem	Solution
<p data-bbox="164 310 363 338"><b>Incomplete Fusing</b></p> <p data-bbox="164 348 630 407">Toner appears to be missing from the print, or rubs off easily.</p> 	<ol style="list-style-type: none"><li data-bbox="688 310 1419 369">1. Verify that the paper you are using is the correct type for the printer and is properly loaded. For a complete list of recommended paper for your printer, go to:<ul style="list-style-type: none"><li data-bbox="721 422 1167 449">– North America: <a href="http://www.xerox.com/rmlna">www.xerox.com/rmlna</a></li><li data-bbox="721 464 1086 491">– Europe: <a href="http://www.xerox.com/rmleu">www.xerox.com/rmleu</a></li></ul></li><li data-bbox="688 506 1419 564">2. Verify that the paper type is selected on the control panel and in the print driver.</li><li data-bbox="688 579 1208 606">3. If the problem persists, do one of the following: <b>Note:</b> To change the size, type, or color of paper in a dedicated tray when the control panel is locked, log in as the system administrator.<ol style="list-style-type: none"><li data-bbox="721 684 1110 711">a. For trays that are set to Dedicated:<ol style="list-style-type: none"><li data-bbox="753 726 1435 821">b. At the control panel, touch <b>Log In</b>. Enter system administrator login information, then touch <b>Enter</b>. For details, refer to the <i>System Administrator Guide</i>.</li><li data-bbox="753 835 1435 915">c. Touch <b>Device &gt; Tools &gt; Device Settings &gt; Paper Management &gt; Tray Settings</b>. Select the tray, touch <b>Edit</b>, then change the paper type.</li></ol></li><li data-bbox="721 930 1175 957">d. For trays that are set to Fully Adjustable:<ol style="list-style-type: none"><li data-bbox="753 972 1338 999">e. Paper Trays: Open, then close the selected paper tray.</li><li data-bbox="753 1014 1256 1041">f. Bypass Tray : Remove, then reinsert the paper.</li></ol></li></ol>The control panel prompts you to confirm or change the paper type.<ul style="list-style-type: none"><li data-bbox="753 1094 1435 1121">• At the touch screen, touch <b>Type</b>, then do one of the following:<ul style="list-style-type: none"><li data-bbox="802 1136 1354 1163">• Select the correct paper type, then touch <b>Confirm</b>.</li><li data-bbox="802 1178 1435 1205">• Select the next heavier type of paper, then touch <b>Confirm</b>.</li></ul></li></ul><b>Note:</b> Paper types from lightest to heaviest are:<ul style="list-style-type: none"><li data-bbox="753 1257 1354 1312">• For uncoated paper: Plain, Lightweight Cardstock, and Cardstock.</li></ul></li></ol>

## Solving Print-Quality Problems (continued)

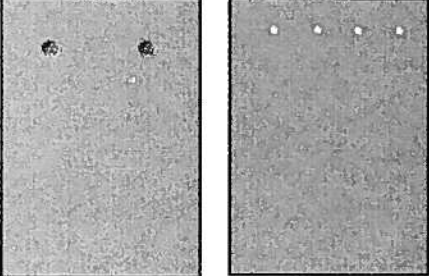
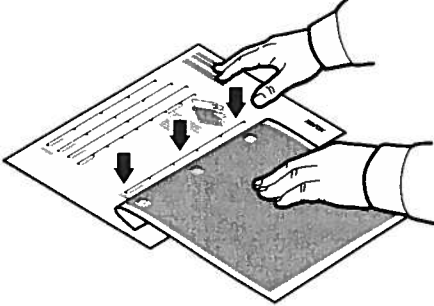
Problem	Solution
<p data-bbox="164 306 358 338"><b>Repeating Defects</b></p> <p data-bbox="164 348 607 464">Spots or lines appear at regular intervals on the page in the direction that the paper moves through the printer or in non-printed areas.</p> 	<ol data-bbox="691 306 1406 506" style="list-style-type: none"><li>1. At the control panel, touch <b>Device &gt; Tools &gt; Troubleshooting &gt; Support Pages &gt; Repeating Defects Page &gt; Print</b>. The Repeating Defects Page prints with instructions for identifying defective units.</li><li>2. To correct the problem, replace items identified on the Repeating Defects Page.</li></ol>  <ol data-bbox="691 852 1446 1209" style="list-style-type: none"><li>3. If you replace a supply, reset the counter:<ol data-bbox="724 894 1446 1209" style="list-style-type: none"><li>a. At the control panel, touch <b>Log In</b>. Enter system administrator login information, then touch <b>Enter</b>. For details, refer to the <i>System Administrator Guide</i>.</li><li>b. Touch <b>Device &gt; Tools &gt; Device Settings</b>.</li><li>c. Scroll, then touch <b>Supplies &gt; Supply Counter Reset</b>.</li><li>d. Touch the replaced <b>Supply</b>.</li><li>e. Touch <b>Reset Counter</b>.</li><li>f. To close the pop-up window, touch <b>X</b>, touch <b>admin</b>, then select <b>Log Out</b>.</li></ol></li></ol>

## Solving Print-Quality Problems (continued)

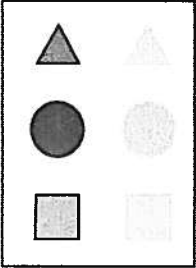
Problem	Solution
<p><b>Offset Image</b></p> <p>The most common offset is toner that appears to be reprinted on the page and placed about 95 mm (3.75 in.) across the page in the direction that the paper moves through the printer.</p> <p><b>Note:</b> For a different distance, use the Repeating Defects Page to identify the cause.</p> 	<ol style="list-style-type: none"> <li>Verify that the paper you are using is the correct paper type for the printer and is properly loaded. For a complete list of recommended paper for your printer, go to: <ul style="list-style-type: none"> <li>North America: <a href="http://www.xerox.com/rmlna">www.xerox.com/rmlna</a></li> <li>Europe: <a href="http://www.xerox.com/rmleu">www.xerox.com/rmleu</a></li> </ul> </li> <li>Verify that the paper type is selected on the control panel and in the print driver. <b>Note:</b> To change the size, type, or color of paper in a dedicated tray when the control panel is locked, log in as the system administrator.</li> <li>If the problem persists, do one of the following: <b>Note:</b> To change the size, type, or color of paper in a dedicated tray when the control panel is locked, log in as the system administrator. <ol style="list-style-type: none"> <li>For trays that are set to Dedicated: <ol style="list-style-type: none"> <li>At the control panel, touch <b>Log In</b>. Enter system administrator login information, then touch <b>Enter</b>. For details, refer to the <i>System Administrator Guide</i>.</li> <li>Touch <b>Device &gt; Tools &gt; Device Settings &gt; Paper Management &gt; Tray Settings</b>. Select the tray, touch <b>Edit</b>, then change the paper type.</li> </ol> </li> <li>For trays that are set to Fully Adjustable: <ol style="list-style-type: none"> <li>Paper Trays: Open, then close the selected paper tray.</li> <li>Bypass Tray : Remove, then reinsert the paper.</li> </ol> </li> </ol> <p>The control panel prompts you to confirm or change the paper type.</p> <ul style="list-style-type: none"> <li>At the touch screen, touch <b>Type</b>, then do one of the following: <ul style="list-style-type: none"> <li>Select the correct paper type, then touch <b>Confirm</b>.</li> <li>Select the next heavier type of paper, then touch <b>Confirm</b>.</li> </ul> </li> </ul> <p><b>Note:</b> Paper types from lightest to heaviest are:</p> <ul style="list-style-type: none"> <li>For uncoated paper: Plain, Lightweight Cardstock, and Cardstock.</li> </ul> </li> <li>To identify the cause, use the Repeating Defects Page. For details, refer to the previous page.</li> </ol>

## Solving Print-Quality Problems (continued)

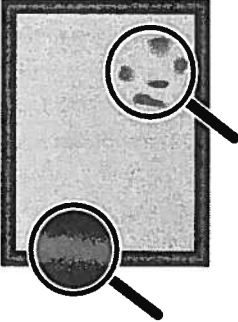
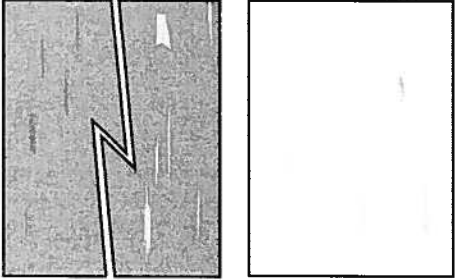
Problem	Solution
<p><b>Heavy Coverage Appears Mottled or Blotchy</b> Blacks Appear Blue</p> 	<ol style="list-style-type: none"> <li>1. Verify that the paper you are using is the correct type for the printer and is properly loaded. For a complete list of recommended paper for your printer, go to: <ul style="list-style-type: none"> <li>– North America: <a href="http://www.xerox.com/rmlna">www.xerox.com/rmlna</a></li> <li>– Europe: <a href="http://www.xerox.com/rmlEU">www.xerox.com/rmlEU</a></li> </ul> </li> <li>2. Verify that the paper type is selected on the control panel and in the print driver.</li> </ol> <p><b>Note:</b> If the problem continues, call for service.</p>
<p><b>Gray Tones Too Light or Too Dark</b> Gray tones appear faded or too dark on print or copy.</p>	<ol style="list-style-type: none"> <li>1. Verify that the paper you are using is the correct type for the printer and is properly loaded. For a complete list of recommended paper for your printer, go to: <ul style="list-style-type: none"> <li>– North America: <a href="http://www.xerox.com/rmlna">www.xerox.com/rmlna</a></li> <li>– Europe: <a href="http://www.xerox.com/rmlEU">www.xerox.com/rmlEU</a></li> </ul> </li> <li>2. Verify that the paper type is selected on the control panel and in the print driver.</li> <li>3. Adjust the lightness settings in the Copy settings or the print driver. For information about changing the Lightness setting in the PostScript print driver for your operating system, refer to the <i>Printing</i> chapter of the <i>User Guide</i>.</li> </ol>
<p><b>Lines, Smudges, or Streaks</b> Dark or light marks appear on the page in all tones or non-printed areas.</p> 	<ol style="list-style-type: none"> <li>1. Verify that the paper you are using is the correct type for the printer and is properly loaded. For a complete list of recommended paper for your printer, go to: <ul style="list-style-type: none"> <li>– North America: <a href="http://www.xerox.com/rmlna">www.xerox.com/rmlna</a></li> <li>– Europe: <a href="http://www.xerox.com/rmlEU">www.xerox.com/rmlEU</a></li> </ul> </li> <li>2. Verify that the paper type is selected on the control panel and in the print driver.</li> <li>3. To identify the cause, refer to the Repeating Defects Page that prints with <i>Troubleshooting Print Quality Page</i>. At the control panel, touch <b>Device &gt; Tools &gt; Troubleshooting &gt; Support Pages &gt; Repeating Defects Page &gt; Print</b>.</li> <li>4. To correct the problem, replace items identified on the Repeating Defects Page.</li> </ol>

## Print-Quality Settings

The Windows PostScript print driver and the Macintosh print drivers provide the highest print-quality modes: You can change these settings in the print driver. Select the setting that is best suited for your print job.

### Print-Quality Mode

- **Enhanced** mode is the general-purpose mode for crisp, smooth-toned prints. Enhanced mode balances speed with quality.
- **High Resolution** mode is a high-quality mode that creates smooth-toned prints with fine lines and detail. High Resolution mode balances quality over speed.
- **Toner Saver** mode reduces the amount of toner used for print jobs and is useful for draft-quality output. Print quality is slightly lower than using Standard mode.

### Image Options

Image options controls how the printer uses lightness and contrast to produce your document. The Windows PostScript print driver and the Macintosh print drivers provide the widest range of controls on the Image Options tab.

- To locate Image Options in Windows, in the print driver, click the **Image Options** tab.
- To locate Image Options on Macintosh, in the Print window, in the print options list, click **Xerox Features**. Within Xerox Features, in the options list, click **Image Options**.

# Supplies Usage

Supplies ordering information is located at  
[www.xerox.com/office/supplies](http://www.xerox.com/office/supplies)

## Consumables

### Toner Cartridges

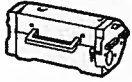

#### Black

Date Installed: Nov 7, 2024  
Reorder: 006R04674  
Estimated Pages Remaining: 27000  
(Based upon this toner cartridge's average coverage: 4%)

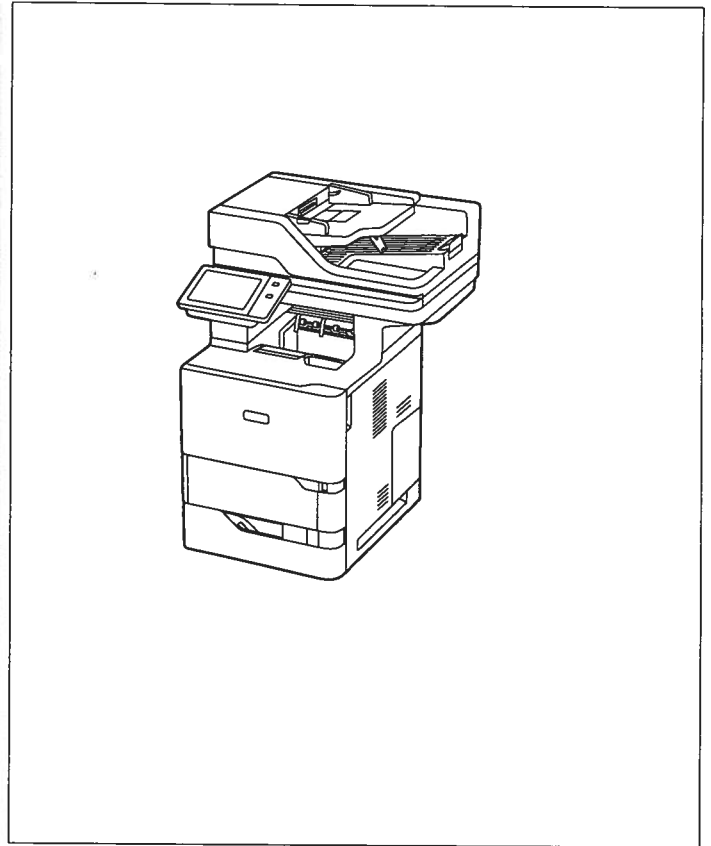

## Routine Maintenance Items

### Imaging Unit



#### Black (R1)

Date Installed: Feb 20, 2025  
Reorder: 25B3476  
Estimated Pages Remaining: 114000  
(Based on average printer job size: 1 Pages)

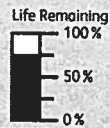





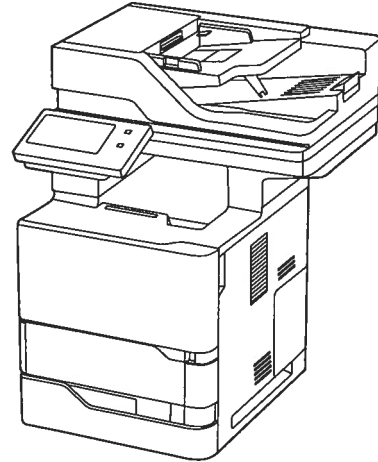

# Xerox® VersaLink® B625 Multifunction Printer

Configurable, connected, and highly capable.

The VersaLink® B625 Multifunction Printer gives you the freedom to work where and how you want. Loaded with features designed to increase productivity, this highly configurable, cloud-connected workplace assistant delivers completely new capabilities that go far beyond the competition. You can count on the B625 to make your business more efficient.



PRINT, COPY, SCAN, FAX, CLOUD

-  65 ppm Letter  
61 ppm A4
-  Solutions
-  Cloud connectivity
-  Single pass  
Two-sided scanning
-  1200 x 1200 dpi
-  Up to 3,850 pages
-  Optional: 3 additional paper trays

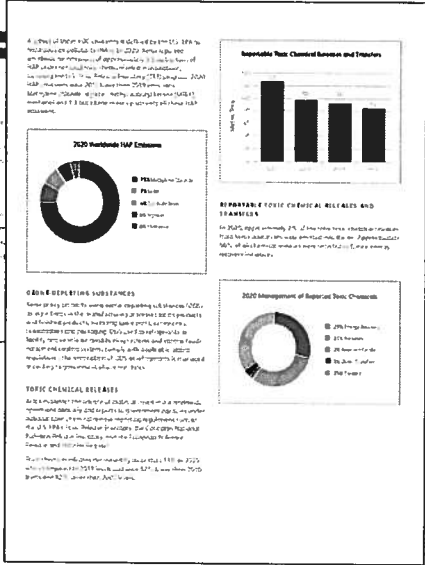
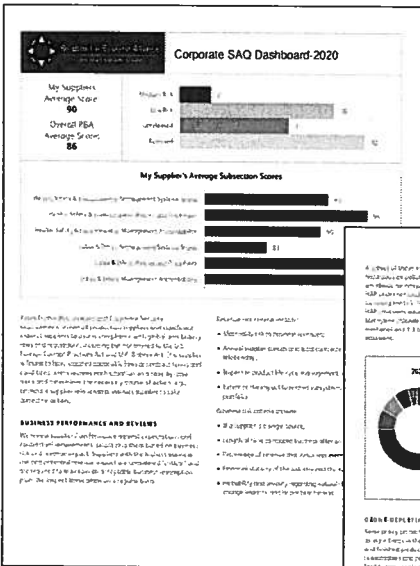

## Resident Fonts

Position	Font Name	Print Sample
1	Courier «Esc»(Symbol set«Esc»(s0p«pitch»h0s0b4099T	'ABCDEFGGabcdefg0123456789&?!.,'
2	CG Times «Esc»(Symbol set«Esc»(s1p«size»v0s0b4101T	'ABCDEFGGabcdefg0123456789&?!.,'
3	CG Times Bold «Esc»(Symbol set«Esc»(s1p«size»v0s3b4101T	' <b>ABCDEFGGabcdefg0123456789&amp;?!.,'</b>
4	CG Times Italic «Esc»(Symbol set«Esc»(s1p«size»v1s0b4101T	' <i>ABCDEFGGabcdefg0123456789&amp;?!.,'</i>
5	CG Times Bold Italic «Esc»(Symbol set«Esc»(s1p«size»v1s3b4101T	' <b><i>ABCDEFGGabcdefg0123456789&amp;?!.,'</i></b>
6	CG Omega «Esc»(Symbol set«Esc»(s1p«size»v0s0b4113T	'ABCDEFGGabcdefg0123456789&?!.,'
7	CG Omega Bold «Esc»(Symbol set«Esc»(s1p«size»v0s3b4113T	' <b>ABCDEFGGabcdefg0123456789&amp;?!.,'</b>
8	CG Omega Italic «Esc»(Symbol set«Esc»(s1p«size»v1s0b4113T	' <i>ABCDEFGGabcdefg0123456789&amp;?!.,'</i>
9	CG Omega Bold Italic «Esc»(Symbol set«Esc»(s1p«size»v1s3b4113T	' <b><i>ABCDEFGGabcdefg0123456789&amp;?!.,'</i></b>
10	Coronet «Esc»(Symbol set«Esc»(s1p«size»v1s0b4116T	' <i>ABCDEF<sup>~</sup>Gabcdefg0123456789&amp;?!.,'</i>
11	Clarendon Condensed «Esc»(Symbol set«Esc»(s1p«size»v4s3b4140T	' <b>ABCDEFGGabcdefg0123456789&amp;?!.,'</b>
12	Univers Medium «Esc»(Symbol set«Esc»(s1p«size»v0s0b4148T	'ABCDEFGGabcdefg0123456789&?!.,'
13	Univers Bold «Esc»(Symbol set«Esc»(s1p«size»v0s3b4148T	' <b>ABCDEFGGabcdefg0123456789&amp;?!.,'</b>
14	Univers Medium Italic «Esc»(Symbol set«Esc»(s1p«size»v1s0b4148T	' <i>ABCDEFGGabcdefg0123456789&amp;?!.,'</i>
15	Univers Bold Italic «Esc»(Symbol set«Esc»(s1p«size»v1s3b4148T	' <b><i>ABCDEFGGabcdefg0123456789&amp;?!.,'</i></b>
16	Univers Medium Condensed «Esc»(Symbol set«Esc»(s1p«size»v4s0b4148T	'ABCDEFGGabcdefg0123456789&?!.,'
17	Univers Bold Condensed «Esc»(Symbol set«Esc»(s1p«size»v4s3b4148T	' <b>ABCDEFGGabcdefg0123456789&amp;?!.,'</b>

Resident Fonts

Position	Font Name	Print Sample
18	Univers Medium Condensed Italic «Esc»(Symbol set«Esc»(s1p«size»v5s0b4148T	'ABCDEFGabcdefg0123456789&?!.,'
19	Univers Bold Condensed Italic «Esc»(Symbol set«Esc»(s1p«size»v5s3b4148T	' <b>ABCDEFGabcdefg0123456789&amp;?!.,'</b>
20	Antique Olive «Esc»(Symbol set«Esc»(s1p«size»v0s0b4168T	'ABCDEFGabcdefg0123456789&?!.,'
21	Antique Olive Bold «Esc»(Symbol set«Esc»(s1p«size»v0s3b4168T	' <b>ABCDEFGabcdefg0123456789&amp;?!.,'</b>
22	Antique Olive Italic «Esc»(Symbol set«Esc»(s1p«size»v1s0b4168T	'ABCDEFGabcdefg0123456789&?!.,'
23	Garamond Antiqua «Esc»(Symbol set«Esc»(s1p«size»v0s0b4197T	'ABCDEFGabcdefg0123456789&?!.,'
24	Garamond Halbfett «Esc»(Symbol set«Esc»(s1p«size»v0s3b4197T	'ABCDEFGabcdefg0123456789&?!.,'
25	Garamond Kursiv «Esc»(Symbol set«Esc»(s1p«size»v1s0b4197T	'ABCDEFGabcdefg0123456789&?!.,'
26	Garamond Kursiv Halbfett «Esc»(Symbol set«Esc»(s1p«size»v1s3b4197T	'ABCDEFGabcdefg0123456789&?!.,'
27	Marigold «Esc»(Symbol set«Esc»(s1p«size»v0s0b4297T	'ABCDEFGabcdefg0123456789&?!.,'
28	Albertus Medium «Esc»(Symbol set«Esc»(s1p«size»v0s1b4362T	'ABCDEFGabcdefg0123456789&?!.,'
29	Albertus Extra Bold «Esc»(Symbol set«Esc»(s1p«size»v0s4b4362T	' <b>ABCDEFGabcdefg0123456789&amp;?!.,'</b>
30	Ryadh «Esc»(Symbol set«Esc»(s1p«size»v0s0b4859T	ABCDEFGabcdefg0123456789&?!.,
31	Ryadh Bold «Esc»(Symbol set«Esc»(s1p«size»v0s3b4859T	<b>ABCDEFGabcdefg0123456789&amp;?!.,</b>
32	Malka «Esc»(Symbol set«Esc»(s1p«size»v0s0b16584T	ABCDEFGabcdefg0123456789&?!.,'
33	Malka Bold «Esc»(Symbol set«Esc»(s1p«size»v0s3b16584T	<b>ABCDEFGabcdefg0123456789&amp;?!.,'</b>
34	Malka Italic «Esc»(Symbol set«Esc»(s1p«size»v1s0b16584T	ABCDEFGabcdefg0123456789&?!.,'

## Resident Fonts

Position	Font Name	Print Sample
35	Dorit «Esc»(Symbol set«Esc»(s1p«size»v0s0b16585T	ABCDEFGGabcdefg0123456789&?!.,'
36	Dorit Bold «Esc»(Symbol set«Esc»(s1p«size»v0s3b16585T	ABCDEFGGabcdefg0123456789&?!.,'
37	Naamit «Esc»(Symbol set«Esc»(s1p«size»v0s0b16587T	ABCDEFGGabcdefg0123456789&?!.,'
38	Naamit Bold «Esc»(Symbol set«Esc»(s1p«size»v0s3b16587T	ABCDEFGGabcdefg0123456789&?!.,'
39	Arial «Esc»(Symbol set«Esc»(s1p«size»v0s0b16602T	'ABCDEFGGabcdefg0123456789&?!.,'
40	Arial Bold «Esc»(Symbol set«Esc»(s1p«size»v0s3b16602T	'ABCDEFGGabcdefg0123456789&?!.,'
41	Arial Italic «Esc»(Symbol set«Esc»(s1p«size»v1s0b16602T	'ABCDEFGGabcdefg0123456789&?!.,'
42	Arial Bold Italic «Esc»(Symbol set«Esc»(s1p«size»v1s3b16602T	'ABCDEFGGabcdefg0123456789&?!.,'
43	Times New Roman «Esc»(Symbol set«Esc»(s1p«size»v0s0b16901T	'ABCDEFGGabcdefg0123456789&?!.,'
44	Times New Roman Bold «Esc»(Symbol set«Esc»(s1p«size»v0s3b16901T	'ABCDEFGGabcdefg0123456789&?!.,'
45	Times New Roman Italic «Esc»(Symbol set«Esc»(s1p«size»v1s0b16901T	'ABCDEFGGabcdefg0123456789&?!.,'
46	Times New Roman Bold Italic «Esc»(Symbol set«Esc»(s1p«size»v1s3b16901T	'ABCDEFGGabcdefg0123456789&?!.,'
47	Helvetica «Esc»(Symbol set«Esc»(s1p«size»v0s0b24580T	'ABCDEFGGabcdefg0123456789&?!.,'
48	Helvetica Bold «Esc»(Symbol set«Esc»(s1p«size»v0s3b24580T	'ABCDEFGGabcdefg0123456789&?!.,'
49	Helvetica Oblique «Esc»(Symbol set«Esc»(s1p«size»v1s0b24580T	'ABCDEFGGabcdefg0123456789&?!.,'
50	Helvetica Bold Oblique «Esc»(Symbol set«Esc»(s1p«size»v1s3b24580T	'ABCDEFGGabcdefg0123456789&?!.,'
51	Helvetica Narrow «Esc»(Symbol set«Esc»(s1p«size»v4s0b24580T	'ABCDEFGGabcdefg0123456789&?!.,'

## Resident Fonts

Position	Font Name	Print Sample
52	Helvetica Narrow Bold «Esc»(Symbol set«Esc»(s1p«size»v4s3b24580T	'ABCDEFGabcdefg0123456789&!.,'
53	Helvetica Narrow Oblique «Esc»(Symbol set«Esc»(s1p«size»v5s0b24580T	'ABCDEFGabcdefg0123456789&!.,'
54	Helvetica Narrow Bold Oblique «Esc»(Symbol set«Esc»(s1p«size»v5s3b24580T	'ABCDEFGabcdefg0123456789&!.,'
55	Palatino Roman «Esc»(Symbol set«Esc»(s1p«size»v0s0b24591T	'ABCDEFGabcdefg0123456789&!.,'
56	Palatino Bold «Esc»(Symbol set«Esc»(s1p«size»v0s3b24591T	'ABCDEFGabcdefg0123456789&!.,'
57	Palatino Italic «Esc»(Symbol set«Esc»(s1p«size»v1s0b24591T	'ABCDEFGabcdefg0123456789&!.,'
58	Palatino Bold Italic «Esc»(Symbol set«Esc»(s1p«size»v1s3b24591T	'ABCDEFGabcdefg0123456789&!.,'
59	ITC Avant Garde Book «Esc»(Symbol set«Esc»(s1p«size»v0s0b24607T	'ABCDEFGabcdefg0123456789&!.,'
60	ITC Avant Garde DemiBold «Esc»(Symbol set«Esc»(s1p«size»v0s2b24607T	'ABCDEFGabcdefg0123456789&!.,'
61	ITC Avant Garde Book Oblique «Esc»(Symbol set«Esc»(s1p«size»v1s0b24607T	'ABCDEFGabcdefg0123456789&!.,'
62	ITC Avant Garde DemiBold Oblique «Esc»(Symbol set«Esc»(s1p«size»v1s2b24607T	'ABCDEFGabcdefg0123456789&!.,'
63	ITC Bookman Light «Esc»(Symbol set«Esc»(s1p«size»v0s-3b24623T	'ABCDEFGabcdefg0123456789&!.,'
64	ITC Bookman DemiBold «Esc»(Symbol set«Esc»(s1p«size»v0s2b24623T	'ABCDEFGabcdefg0123456789&!.,'
65	ITC Bookman Light Italic «Esc»(Symbol set«Esc»(s1p«size»v1s-3b24623T	'ABCDEFGabcdefg0123456789&!.,'
66	ITC Bookman DemiBold Italic «Esc»(Symbol set«Esc»(s1p«size»v1s2b24623T	'ABCDEFGabcdefg0123456789&!.,'
67	New Century Schoolbook Roman «Esc»(Symbol set«Esc»(s1p«size»v0s0b24703T	'ABCDEFGabcdefg0123456789&!.,'
68	New Century Schoolbook Bold «Esc»(Symbol set«Esc»(s1p«size»v0s3b24703T	'ABCDEFGabcdefg0123456789&!.,'



Resident Fonts

Position	Font Name	Print Sample
86	Naskh «Esc»(Symbol set«Esc»(s0p«pitch»h0s0b4124T	ABCDEFGGabcdefg0123456789&?!.,
87	Naskh Bold «Esc»(Symbol set«Esc»(s0p«pitch»h0s3b4124T	<b>ABCDEFGGabcdefg0123456789&amp;?!.,</b>
88	Koufi «Esc»(Symbol set«Esc»(s0p«pitch»h0s0b4264T	ABCDEFGGabcdefg0123456789&?!..
89	Koufi Bold «Esc»(Symbol set«Esc»(s0p«pitch»h0s3b4264T	<b>ABCDEFGGabcdefg0123456789&amp;?!..</b>
90	Courier PS «Esc»(Symbol set«Esc»(s0p«pitch»h0s0b24579T	'ABCDEFGGabcdefg0123456789&?!.,'
91	Courier PS Bold «Esc»(Symbol set«Esc»(s0p«pitch»h0s3b24579T	' <b>ABCDEFGGabcdefg0123456789&amp;?!.,'</b>
92	Courier PS Oblique «Esc»(Symbol set«Esc»(s0p«pitch»h1s0b24579T	' <i>ABCDEFGGabcdefg0123456789&amp;?!.,'</i>
93	Courier PS Bold Oblique «Esc»(Symbol set«Esc»(s0p«pitch»h1s3b24579T	' <b><i>ABCDEFGGabcdefg0123456789&amp;?!.,'</i></b>
94	Line Printer «Esc»(8U«Esc»(s0p16.67h8.48v0s0b0T	'ABCDEFGGabcdefg0123456789&?!.,'

# PostScript Font Listing

## Internal Fonts:

AlbertusMT	ABCDEF abcdefg 0123456789 &?!\$.,€
AlbertusMT-Italic	<i>ABCDEF abcdefg 0123456789 &amp;?!\$.,€</i>
AlbertusMT-Light	ABCDEF abcdefg 0123456789 &?!\$.,€
AntiqueOlive-Bold	<b>ABCDEF abcdefg 0123456789 &amp;?!\$.,€</b>
AntiqueOlive-Compact	<b>ABCDEF abcdefg 0123456789 &amp;?!\$.,€</b>
AntiqueOlive-Italic	<i>ABCDEF abcdefg 0123456789 &amp;?!\$.,€</i>
AntiqueOlive-Roman	ABCDEF abcdefg 0123456789 &?!\$.,€
Apple-Chancery	<i>ABCDEF abcdefg 0123456789 &amp;?!\$.,€</i>
Arial-BoldItalicMT	<b>ABCDEF abcdefg 0123456789 &amp;?!\$.,€</b>
Arial-BoldMT	<b>ABCDEF abcdefg 0123456789 &amp;?!\$.,€</b>
Arial-ItalicMT	<i>ABCDEF abcdefg 0123456789 &amp;?!\$.,€</i>
ArialMT	ABCDEF abcdefg 0123456789 &?!\$.,€
AvantGarde-Book	ABCDEF abcdefg 0123456789 &?!\$.,€
AvantGarde-BookOblique	<i>ABCDEF abcdefg 0123456789 &amp;?!\$.,€</i>
AvantGarde-Demi	<b>ABCDEF abcdefg 0123456789 &amp;?!\$.,€</b>
AvantGarde-DemiOblique	<b><i>ABCDEF abcdefg 0123456789 &amp;?!\$.,€</i></b>
Bodoni	ABCDEF abcdefg 0123456789 &?!\$.,€
Bodoni-Bold	<b>ABCDEF abcdefg 0123456789 &amp;?!\$.,€</b>
Bodoni-BoldItalic	<b><i>ABCDEF abcdefg 0123456789 &amp;?!\$.,€</i></b>
Bodoni-Italic	<i>ABCDEF abcdefg 0123456789 &amp;?!\$.,€</i>
Bodoni-Poster	<b>ABCDEF abcdefg 0123456789 &amp;?!\$.,€</b>
Bodoni-PosterCompressed	<i>ABCDEF abcdefg 0123456789 &amp;?!\$.,€</i>
Bookman-Demi	<b>ABCDEF abcdefg 0123456789 &amp;?!\$.,€</b>
Bookman-DemiItalic	<b><i>ABCDEF abcdefg 0123456789 &amp;?!\$.,€</i></b>
Bookman-Light	ABCDEF abcdefg 0123456789 &?!\$.,€
Bookman-LightItalic	<i>ABCDEF abcdefg 0123456789 &amp;?!\$.,€</i>
Carta	*!@#%&'()*+,-./:;<=>?[]^_`{ }~ 0123456789 *!@#%&'()*+,-./:;<=>?[]^_`{ }~
Chicago	<b>ABCDEF abcdefg 0123456789 &amp;?!\$.,€</b>
Clarendon	ABCDEF abcdefg 0123456789 &?!\$.,€
Clarendon-Bold	<b>ABCDEF abcdefg 0123456789 &amp;?!\$.,€</b>
Clarendon-Light	ABCDEF abcdefg 0123456789 &?!\$.,€
CooperBlack	<b>ABCDEF abcdefg 0123456789 &amp;?!\$.,€</b>
CooperBlack-Italic	<b><i>ABCDEF abcdefg 0123456789 &amp;?!\$.,€</i></b>
Copperplate-ThirtyThreeBC	<b>ABCDEF ABCDEF 0123456789 &amp;?!\$.,€</b>
Copperplate-ThirtyTwoBC	ABCDEF ABCDEF 0123456789 &?!\$.,€
Coronet-Regular	<i>ABCDEF abcdefg 0123456789 &amp;?!\$.,€</i>
Courier	ABCDEF abcdefg 0123456789 &?!\$.,€
Courier-Bold	<b>ABCDEF abcdefg 0123456789 &amp;?!\$.,€</b>
Courier-BoldOblique	<b><i>ABCDEF abcdefg 0123456789 &amp;?!\$.,€</i></b>
Courier-Oblique	<i>ABCDEF abcdefg 0123456789 &amp;?!\$.,€</i>
Eurostile	ABCDEF abcdefg 0123456789 &?!\$.,€
Eurostile-Bold	<b>ABCDEF abcdefg 0123456789 &amp;?!\$.,€</b>
Eurostile-BoldExtendedTwo	<b>ABCDEF abcdefg 0123456789 &amp;?!\$.,€</b>
Eurostile-ExtendedTwo	ABCDEF abcdefg 0123456789 &?!\$.,€
Geneva	ABCDEF abcdefg 0123456789 &?!\$.,€
GillSans	ABCDEF abcdefg 0123456789 &?!\$.,€
GillSans-Bold	<b>ABCDEF abcdefg 0123456789 &amp;?!\$.,€</b>
GillSans-BoldCondensed	<b>ABCDEF abcdefg 0123456789 &amp;?!\$.,€</b>
GillSans-BoldItalic	<b><i>ABCDEF abcdefg 0123456789 &amp;?!\$.,€</i></b>
GillSans-Condensed	ABCDEF abcdefg 0123456789 &?!\$.,€
GillSans-ExtraBold	<b>ABCDEF abcdefg 0123456789 &amp;?!\$.,€</b>
GillSans-Italic	<i>ABCDEF abcdefg 0123456789 &amp;?!\$.,€</i>
GillSans-Light	ABCDEF abcdefg 0123456789 &?!\$.,€
GillSans-LightItalic	<i>ABCDEF abcdefg 0123456789 &amp;?!\$.,€</i>
Goudy	ABCDEF abcdefg 0123456789 &?!\$.,€
Goudy-Bold	<b>ABCDEF abcdefg 0123456789 &amp;?!\$.,€</b>
Goudy-BoldItalic	<b><i>ABCDEF abcdefg 0123456789 &amp;?!\$.,€</i></b>
Goudy-ExtraBold	<b>ABCDEF abcdefg 0123456789 &amp;?!\$.,€</b>
Goudy-Italic	<i>ABCDEF abcdefg 0123456789 &amp;?!\$.,€</i>
GreekMono737	ABCDEF abcdefg 0123456789 &?!\$.,€
GreekMono737-Bold	<b>ABCDEF abcdefg 0123456789 &amp;?!\$.,€</b>
GreekMono737-BoldItalic	<b><i>ABCDEF abcdefg 0123456789 &amp;?!\$.,€</i></b>
GreekMono737-Italic	<i>ABCDEF abcdefg 0123456789 &amp;?!\$.,€</i>
GreekMono851	ABCDEF abcdefg 0123456789 &?!\$.,€



# PostScript Font Listing

## Internal Fonts (continued):

NewCenturySchlbk-BoldItalic	<b>ABCDEF G abcdefg 0123456789 &amp;?!\$.€</b>
NewCenturySchlbk-Italic	<i>ABCDEF G abcdefg 0123456789 &amp;?!\$.€</i>
NewCenturySchlbk-Roman	ABCDEF G abcdefg 0123456789 &?!\$.€
NewYork	ABCDEF G abcdefg 0123456789 &?!\$.€
Optima	ABCDEF G abcdefg 0123456789 &?!\$.€
Optima-Bold	<b>ABCDEF G abcdefg 0123456789 &amp;?!\$.€</b>
Optima-BoldItalic	<b><i>ABCDEF G abcdefg 0123456789 &amp;?!\$.€</i></b>
Optima-Italic	<i>ABCDEF G abcdefg 0123456789 &amp;?!\$.€</i>
Oxford	ABCDEF G abcdefg 0123456789 &?!\$.€
Palatino-Bold	<b>ABCDEF G abcdefg 0123456789 &amp;?!\$.€</b>
Palatino-BoldItalic	<b><i>ABCDEF G abcdefg 0123456789 &amp;?!\$.€</i></b>
Palatino-Italic	<i>ABCDEF G abcdefg 0123456789 &amp;?!\$.€</i>
Palatino-Roman	ABCDEF G abcdefg 0123456789 &?!\$.€
StempelGaramond-Bold	<b>ABCDEF G abcdefg 0123456789 &amp;?!\$.€</b>
StempelGaramond-BoldItalic	<b><i>ABCDEF G abcdefg 0123456789 &amp;?!\$.€</i></b>
StempelGaramond-Italic	<i>ABCDEF G abcdefg 0123456789 &amp;?!\$.€</i>
StempelGaramond-Roman	ABCDEF G abcdefg 0123456789 &?!\$.€
Symbol	ABXΔΕΦΓ αβχδεφγ 0123456789 &?!\$.€
Tekton	ABCDEF G abcdefg 0123456789 &?!\$.€
Times-Bold	<b>ABCDEF G abcdefg 0123456789 &amp;?!\$.€</b>
Times-BoldItalic	<b><i>ABCDEF G abcdefg 0123456789 &amp;?!\$.€</i></b>
Times-Italic	<i>ABCDEF G abcdefg 0123456789 &amp;?!\$.€</i>
Times-Roman	ABCDEF G abcdefg 0123456789 &?!\$.€
TimesNewRomanPS-BoldItalicMT	<b><i>ABCDEF G abcdefg 0123456789 &amp;?!\$.€</i></b>
TimesNewRomanPS-BoldMT	<b>ABCDEF G abcdefg 0123456789 &amp;?!\$.€</b>
TimesNewRomanPS-ItalicMT	<i>ABCDEF G abcdefg 0123456789 &amp;?!\$.€</i>
TimesNewRomanPSMT	ABCDEF G abcdefg 0123456789 &?!\$.€
Univers	ABCDEF G abcdefg 0123456789 &?!\$.€
Univers-Bold	<b>ABCDEF G abcdefg 0123456789 &amp;?!\$.€</b>
Univers-BoldExt	<b>ABCDEF G abcdefg 0123456789 &amp;?!\$.€</b>
Univers-BoldExtObl	<b><i>ABCDEF G abcdefg 0123456789 &amp;?!\$.€</i></b>
Univers-BoldOblique	<b><i>ABCDEF G abcdefg 0123456789 &amp;?!\$.€</i></b>
Univers-Condensed	ABCDEF G abcdefg 0123456789 &?!\$.€
Univers-CondensedBold	<b>ABCDEF G abcdefg 0123456789 &amp;?!\$.€</b>
Univers-CondensedBoldOblique	<b><i>ABCDEF G abcdefg 0123456789 &amp;?!\$.€</i></b>
Univers-CondensedOblique	<i>ABCDEF G abcdefg 0123456789 &amp;?!\$.€</i>
Univers-Extended	ABCDEF G abcdefg 0123456789 &?!\$.€
Univers-ExtendedObl	<i>ABCDEF G abcdefg 0123456789 &amp;?!\$.€</i>
Univers-Light	ABCDEF G abcdefg 0123456789 &?!\$.€
Univers-LightOblique	<i>ABCDEF G abcdefg 0123456789 &amp;?!\$.€</i>
Univers-Oblique	<i>ABCDEF G abcdefg 0123456789 &amp;?!\$.€</i>
Wingdings	Ⓐ Ⓑ Ⓒ Ⓓ Ⓔ Ⓕ Ⓖ Ⓗ Ⓘ Ⓚ Ⓛ Ⓜ Ⓝ Ⓟ Ⓠ Ⓡ Ⓢ Ⓣ Ⓤ Ⓥ Ⓦ Ⓧ Ⓨ Ⓩ ⓐ ⓑ ⓓ ⓔ ⓖ ⓗ ⓙ ⓚ ⓛ ⓜ ⓞ ⓟ ⓠ ⓡ ⓢ ⓣ ⓤ ⓥ ⓦ ⓧ ⓨ ⓩ ⓪ ⓫ ⓬ ⓭ ⓮ ⓯ ⓰ ⓱ ⓲ ⓳ ⓴ ⓵ ⓶ ⓷ ⓸ ⓹ ⓺ ⓻ ⓼ ⓽ ⓾ ⓿
Wingdings-Regular	Ⓐ Ⓑ Ⓒ Ⓓ Ⓔ Ⓕ Ⓖ Ⓗ Ⓘ Ⓚ Ⓛ Ⓜ Ⓝ Ⓟ Ⓠ Ⓡ Ⓢ Ⓣ Ⓤ Ⓥ Ⓦ Ⓧ Ⓨ Ⓩ ⓐ ⓑ ⓓ ⓔ ⓖ ⓗ ⓙ ⓚ ⓛ ⓜ ⓞ ⓟ ⓠ ⓡ ⓢ ⓣ ⓤ ⓥ ⓦ ⓧ ⓨ ⓩ ⓪ ⓫ ⓬ ⓭ ⓮ ⓯ ⓰ ⓱ ⓲ ⓳ ⓴ ⓵ ⓶ ⓷ ⓸ ⓹ ⓺ ⓻ ⓼ ⓽ ⓾ ⓿
ZapfChancery-MediumItalic	<i>ABCDEF G abcdefg 0123456789 &amp;?!\$.€</i>
ZapfDingbats	⊕ ⊖ ⊗ ⊘ ⊙ ⊚ ⊛ ⊜ ⊝ ⊞ ⊟ ⊠ ⊡ ⊢ ⊣ ⊤ ⊥ ⊦ ⊧ ⊨ ⊩ ⊪ ⊫ ⊬ ⊭ ⊮ ⊯ ⊰ ⊱ ⊲ ⊳ ⊴ ⊵ ⊶ ⊷ ⊸ ⊹ ⊺ ⊻ ⊼ ⊽ ⊾ ⊿ ⊘ ⊙ ⊚ ⊛ ⊜ ⊝ ⊞ ⊟ ⊠ ⊡ ⊢ ⊣ ⊤ ⊥ ⊦ ⊧ ⊨ ⊩ ⊪ ⊫ ⊬ ⊭ ⊮ ⊯ ⊰ ⊱ ⊲ ⊳ ⊴ ⊵ ⊶ ⊷ ⊸ ⊹ ⊺ ⊻ ⊼ ⊽ ⊾ ⊿

## Almindelige brugeroplysninger

Maskinnavn:	Xerox VersaLink B625 MFP (AC:17:78)
IP-adresse:	10.61.16.24
Maskinens serienummer:	5321605321
Faxlinje 1:	
Maskinens URL:	http://10.61.16.24
Maskinens aktiveringsdato:	Feb 20, 2025 12:39:55
Samlet antal sider:	7698

## Maskinprofil

Xerox-aktiv - Kode	
Kundeaktiv - Kode	
Servicetelefonnummer:	
Telefonnummer til kundesupport:	
Telefonnummer til bestilling af forbrugssto...	
Systemadministrator:	Systemadministrators navn ikke angivet
Maskinens placering:	maskinplacering ikke angivet
<b>Administreret af</b>	
Primær MB-server:	

## Maskinens hardware

Faxkort:	Ikke tilgængelig
Faxhukommelse:	0 MB
Foreign Interface-kort:	ikke tilgængelig
Enhedens RAM-størrelse:	3904 MB
Enhedens lagringsstørrelse:	I brug=3041MB/I alt=13925MB (eMMC)
EPC-hukommelse:	187 MB
Produktivitetssæt:	Ikke installeret
Efterbehandlertype:	Almindelig udfaldsbakke
Efterbehandler, hulning	Ingen
Efterbehandlerens fodningsmodul:	ikke tilgængelig
Detekteringsæt til multifremføring:	Ikke installeret

## Generel indstilling

Eksterne funktioner:	Aktiveret
Ekstern softwareindlæsning:	Aktiveret
Eksterne funktioner Overførselstid	12:20
Xerox Workplace Cloud	Inaktiveret
E-mail-advarsler:	Inaktiveret
Serviceplan:	Plan aktiveret
Geografisk område	Ukendt
Vinter-/sommertid:	+05:30
Installation af kloning	Tilladt (KUN krypterede filer)
Fildeling	Aktiveret
JBIG2	Tabfri
<b>Energisparer</b>	
Dyb dvaletilstand:	Aktiveret
Energisparer:	Opgave aktiveret
<b>Smart nærhedssensor</b>	
Aktivering ved ankomst:	ikke tilgængelig
Dvale ved afgang:	

## Softwareversioner

Enhedens software:	1.22.025.005.06400
Udgave af patch-program:	Ingen
Netværkscontroller:	1.22.025.06400
Firmware til brugergrænseflade:	6.1
Markeringsenhed:	230.322
Dokumentfremfører:	230.322
Efterbehandler:	000.000.000
Fax:	000.000.000
Scanner:	230.322
<b>Maskinopgraderinger:</b>	
Sidste opgradering:	Tilladt Marts 10, 2025 12:25:29

## Papirmagasiner

Magasin 1:	Almindeligt, Hvid and Letter (8,5 x ...
Magasin 2:	Almindeligt, Hvid and Letter (8,5 x ...
Specialmagasin:	

## Installeret tilbehør

PS:	Installeret
-----	-------------

## Netværksopkobling

<b>Mobile Workflows</b>	
AirPrint udskrivning:	Aktiveret
Mopria-udskrivning:	Aktiveret
AirPrint/Mopria scanning	Aktiveret
Kræver godkendelse:	Inaktiveret
<b>Fysiske tilslutninger</b>	
<b>USB-indstillinger</b>	
USB-type, A-porte	Alle aktiveret
USB-type, B-port	Aktiveret
Kabeltilsluttet:	Aktiveret
Ethernet MAC-adresse:	78:8c:77:0c:17:78
Ethernet-hastighed/Duplex-indstilling:	Auto
<b>Trådløs:</b>	
Trådløs MAC-adresse:	Inaktiveret
Netværksnavn (SSID):	
BSSID:	
Sikkerhed:	
Krypteringsalgoritme:	
Status:	
<b>Wi-Fi Direct:</b>	Aktiveret
Trådløs hardware:	Ikke installeret
Wi-Fi Protected Setup™ (WPS) Name:	
Adgangspunkt (SSID):	
Vis adgangskode på enhedens berøringss...	
<b>NFC:</b>	
iBeacon (Bluetooth®) til AirPrint Di...	Aktiveret
iBeacon-hardware:	Aktiveret
Bluetooth-enhedens adresse:	Ikke installeret
iBeacon IP-adresse:	
<b>Protokoller</b>	
<b>TCP/IP v4:</b>	
IP-adresse:	Aktiveret 10.61.16.24
Subnet-maske:	255.255.255.0
Router/Gateway:	10.61.16.1
Automatisk adressering:	DHCP
DHCP-server:	10.61.13.223
DHCP-kontraktens gyldighed:	Wed Mar 19 13:03:00 2025
BOOTP Broadcast:	Inaktiveret
Selvtildelt adresse:	Aktiveret
Selvtildelt adresse:	
<b>TCP/IP v6:</b>	
Link lokal adresse:	Aktiveret fe80::7a8c:77ff:feac:1778
Anvend router-tildelt præfiks:	Aktiveret
Tilstandsløs global adresse 1:	fd00:0:2:116:7a8c:77ff:feac:1778
Tilstandsløs global adresse 2:	::
Manuel adresse:	
DHCP-adressering:	Anvend DHCP som angivet af en router
DHCP-adresse:	
Standardgateway:	fe80::8afc:5dff:fe75:e282
DUID (DHCP unik identifikator):	
<b>DNS-indstillinger:</b>	
Valgt hostnavn:	XRX788C77AC1778
Bekræftet hostnavn:	
Valgt domænenavn:	
Bekræftet domænenavn:	
Multicast DNS:	Aktiveret
Udgiv DHCP-lejemål og DNS-registreri...	Inaktiveret
Primær DNS-server:	10.61.7.15
Foretruk IPv6 DNS fremfor IPv4:	Aktiveret
<b>Bonjour:</b>	
Bonjour-printernavn:	Xerox VersaLink B625 MFP (AC:17:78)
<b>HTTP:</b>	
Tving trafik over sikker forbindelse (HT...	Aktiveret
IPP	Nej
Aktiveret	Aktiveret
<b>SNMP</b>	
SNMP v1/v2:	Aktiveret
SNMP v3:	Inaktiveret
<b>LPR/LPD:</b>	
<b>Raw IP-udskrivning:</b>	
<b>LDAP</b>	
LDAP-server 1, primær LDAP-adresse:	0.0.0.0:389
LDAP-server 1, rod for søgebibliotek:	
LDAP-server 1, sikker forbindelse (L...	Inaktiveret
LDAP-server 1, valider servercertifikat (p...	Inaktiveret
<b>SMTP</b>	
SMTP-server:	10.61.9.241:25
Forbindelseskryptering (TLS):	Ingen kryptering
Valider servercertifikat (TLS):	
SMTP-godkendelsestype:	Grundlæggende godkendelse med SMTP

## Protokoller (fortsat)

POP3	
POP3-server:	10.61.23.93:110
POP3 sikker forbindelse (TLS):	Inaktiveret
POP3 valider servercertifikat:	
E-mailadresse:	test@t1s13.com
NTP:	Inaktiveret
FTP-klient:	Aktiveret
FTP-klienttilstand:	Passiv
Web-funktioner på enhed:	Aktiveret

## Apps

## Udskriver

Bannerark:	Inaktiveret
Fejlark:	Aktiveret
Papirerstatning:	Aktiveret
Udfaldsbakkeprioritet:	1,2,5
Arkiveringstilstand:	Fra
PostScript	Installeret
Niveau:	3
Softwareversion:	3021.101
PCL	
Softwareversion:	6
Fontnavn:	Courier
Tabeller over brugerdefinerede farver	Aktiveret
Etiket:	Ikke installeret
Fax:	Ikke tilgængelig

## Fax:

Faxlinje 1:	
Faxlinje 2:	

## Serverfax:

Protokol for opbevaringssted:	Aktiveret
Server for opbevaringssted:	FTP
Dokumentsti til opbevaringssted:	0.0.0.0

## Direkte scanning:

	Aktiveret
--	-----------

## E-mail:

	Aktiveret
--	-----------

## Scan til postboks:

Lagringskapacitet (MB):	Aktiveret
Anvendt lagringskapacitet (MB):	672 MB
Planlagt oprydning af fælles mapper:	87 MB
Planlagt oprydning af oprettede mapper:	Aktiveret
Oprydningstidspunkt:	Aktiveret
	Hver dag

## Scan til hjem:

	Inaktiveret
--	-------------

## Scan til:

	Aktiveret
--	-----------

## Cloud-tjenester:

	Aktiveret
--	-----------

## Udskriv fra:

	Aktiveret
--	-----------

## Gemte opgaver til genudskrivning:

	Aktiveret
--	-----------

## Udskriv fra USB:

	Aktiveret
--	-----------

## Udskriv fra postboks:

	Inaktiveret
--	-------------

## Cloud-tjenester:

	Aktiveret
--	-----------

## Kontering

Konteringsfunktion:	Ingen
Netværkskontering:	Inaktiveret

## Sikkerhed

## Sikkerhedskonfiguration

Maskestens UI-autorisation:	Lokalt på maskinen
Hjem:	Ulåst
Opgaver:	Ulåst
Enhed:	Ulåst
Godkendelse for enhedens hjemmeside:	Lokalt på maskinen
Autorisation:	Lokalt på maskinen
Hent automatisk e-mail fra LDAP:	Aktiveret

## Autorisationsserver:

	Kerberos
--	----------

## Xerox-funktionen Sikker adgang:

	Inaktiveret
--	-------------

## Overvågningslog:

	Aktiveret
--	-----------

## IP Sec:

	Inaktiveret
--	-------------

## IP-filtrering:

	Inaktiveret
--	-------------

## Sikkerhedscertifikater

Maskincertifikat:	Underskrevet
-------------------	--------------

## 802.1x:

	71
	Inaktiveret

## Fjernelse af opgavedata:

Planlagt:	Inaktiveret
-----------	-------------

## FIPS 140-3:

	Inaktiveret
--	-------------

## TLS:

	TLS 1.1 og TLS 1.2
--	--------------------

## TLS Hash:

	SHA-1, SHA-256 og derover
--	---------------------------

## Trellix Embedded Control:

	Forbedret sikkerhed
--	---------------------

## Almindelige brugeroplysninger

Maskinnavn:	Xerox VersaLink B625 MFP (AC:17:78)
IP-adresse:	10.61.16.24
Maskinens serienummer:	5321605321
Faxlinje 1:	
Maskinens URL:	http://10.61.16.24
Maskinens aktiveringsdato:	Feb 20, 2025 12:39:55
Samlet antal sider:	7698

## Maskinprofil

Xerox-aktiv - Kode	
Kundeaktiv - Kode	
Servicetelefonnummer:	
Telefonnummer til kundesupport:	
Telefonnummer til bestilling af forbrugssto...	
Systemadministrator:	Systemadministrators navn ikke angivet
Maskinens placering:	maskinplacering ikke angivet
<b>Administreret af</b>	
Primær MB-server:	

## Maskinens hardware

Faxkort:	Ikke tilgængelig
Faxhukommelse:	0 MB
Foreign Interface-kort:	ikke tilgængelig
Enhedens RAM-størrelse:	3904 MB
Enhedens lagringsstørrelse:	1 brug=3041MB/I alt=13925MB (eMMC)
EPC-hukommelse:	187 MB
Produktivitetssæt:	Ikke installeret
Efterbehandler type:	Almindelig udfoldsbakke
Efterbehandler, hulning	Ingen
Efterbehandlerens foldningsmodul:	ikke tilgængelig
Detektoringssæt til multifremføring:	Ikke installeret

## Generel indstilling

Eksterne funktioner:	Aktiveret
Ekstern softwareindlæsning:	Aktiveret
Eksterne funktioner Overførselstid	12:20
Xerox Workplace Cloud	Inaktiveret
E-mail-adværser:	Inaktiveret
Serviceplan:	Plan aktiveret
Geografisk område	Ukendt
Konfigurationsrapport ved opstart:	Aktiveret
Vinter-/sommertid:	+05:30
Installation af kloning	Tilladt (KUN krypterede filer)
Tillad udskrivning af klonfiler:	Aktiveret
Fildeling	Aktiveret
iBIG2	Tabfri

## Energisparer

Dyb dvaletilstand:	Aktiveret
Energisparer:	Opgave aktiveret
Energisparerindstillinger:	30 minutter
Automatisk sluk:	Inaktiveret

## Softwareversioner

Enhedens software:	122.025.005.06400
Udgave af patch-program:	Ingen
Netværkscontroller:	122.025.06400
Firmware til brugergrænseflade:	6.1
Brugergrænseflade:	122.025.06400
Markeringsenhed:	230.322
Kopiconroller:	122.025.06400
Dokumentfremfører:	230.322
Efterbehandler:	000.000.000
Fax:	000.000.000
Operativsystem:	230.322
Scanner:	230.322
Softwareopgradering:	005.011
ALTB00T-softwareopgradering:	005.011
Magasin 2:	A16.47_B2.3

## Maskinopgraderinger:

Sidste opgradering:	Tilladt
Planlagte, automatiske opgraderinger:	Marts 10, 2025 12:25:29
Starttidspunkt for automatisk opgrad...:	Inaktiveret
Automatisk opgraderingsserver:	Hver dag
	0.0.0.0:21

## Papirmagasiner

Magasin 1:	Almindeligt, Hvid and Letter (8,5 x ...
Magasin 2:	Almindeligt, Hvid and Letter (8,5 x ...
Specialmagasin:	

## Netværksopkobling

## Mobile Workflows

AirPrint udskrivning:	Aktiveret
Mopria-udskrivning:	Aktiveret
AirPrint/Mopria scanning	Aktiveret
Kræver godkendelse:	Inaktiveret
Universaludskrivning:	Inaktiveret
Registreringsstatus for Universaludskrivn...:	Ikke registreret

## Fysiske tilslutninger

<b>USB-indstillinger</b>	
USB-type, A-par	Alle aktiveret
USB-type, B-port	Aktiveret
Timeout for forbindelse	5 sekunder
<b>Kabeltilsluttet:</b>	Aktiveret
Ethernet MAC-adresse:	78:8c:77:ac:17:78
Ethernet-hastighed/Duplex-indstilling:	Auto
<b>Trådløs:</b>	Inaktiveret
Trådløs MAC-adresse:	
Netværksnavn (SSID):	
BSSID:	
Sikkerhed:	
Krypteringsalgoritme:	
Status:	
<b>Wi-Fi Direct:</b>	Aktiveret
Trådløs hardware:	Ikke installeret
Wi-Fi Protected Setup™ (WPS) Name:	
Forbindelsesmetode:	
Præfiksadresse for undernet:	
Adgangspunkt (SSID):	
Vis adgangskode på enhedens berøringsss...:	
<b>NFC:</b>	Aktiveret
iBeacon (Bluetooth®) til AirPrint Di...:	Aktiveret
iBeacon-hardware:	Ikke installeret
Bluetooth-enhedens adresse:	
iBeacon IP-adresse:	

## Protokoller

## TCP/IPV4:

IP-adresse:	Aktiveret
Subnet-maske:	10.61.16.24
Router/Gateway:	255.255.255.0
Automatisk adressering:	10.61.16.1
DHCP-server:	DHCP
DHCP-kontraktens gyldighed:	10.61.13.223
BOOTP Broadcast:	Wed Mar 19 13:03:00 2025
Selvtildelt adresse:	Inaktiveret
Selvtildelt adresse:	Aktiveret
<b>TCP/IPV6:</b>	Aktiveret
Link lokal adresse:	fe80::7a8c:77ff:feac:1778
Anvend router-tildelt præfiks:	Aktiveret
Tilstandsløs global adresse 1:	fd00:0:2:116:7a8c:77ff:feac:1778
Tilstandsløs global adresse 2:	::
Manuel adresse:	
DHCP-adressering:	Anvend DHCP som angivet af en router
DHCP-adresse:	
Standardgateway:	fe80::8afc:5dff:fe75:e282
DUID (DHCP unik identifikator):	

## DNS-indstillinger:

Valgt hostnavn:	XXR788C77AC1778
Bekræftet hostnavn:	
Valgt domænenavn:	
Bekræftet domænenavn:	
Multicast DNS:	Aktiveret
Udgiv DHCP-lejemål og DNS-registreri...:	Inaktiveret
Primær DNS-server:	10.61.7.15
Alternativ DNS-server 1:	10.61.10.6
Alternativ DNS-server 2:	::
Timeout for DNS-forbindelse:	5
Vedhæft maskindomæne:	Aktiveret
Vedhæft overordnede domæner:	Inaktiveret
Søgeliste for DNS-domænenavn:	XEROXQA.COM.
Foretræk IPv6 DNS fremfor IPv4:	Aktiveret

## Installeret tilbehør

PS:	Installeret
Scan til sky-licenser:	Installeret

## Protokoller (fortsat)

<b>Bonjour:</b>	
Bonjour-printernavn:	Xerox VersaLink B625 MFP (AC:17:78)
<b>HTTP:</b>	
Portnummer:	80
Tving trafik over sikker forbindelse (HT...):	Nej
Sikkert HTTP-portnummer:	443
Proxyserver:	Inaktiveret
Proxyserveradresse:	0.0.0.0:8080
IPP:	Aktiveret
Sikker IPP-tilstand:	IPP og sikker IPPS
IPP-netværkssti:	http://10.61.16.24:631
<b>SNMP</b>	
SNMP v1/v2:	Aktiveret
SNMP v3:	Inaktiveret
<b>LPR/LPD:</b>	
Portnummer:	Aktiveret
PDL-skift:	515
Tilsidesættelse af PDL-bannerark:	Inaktiveret
<b>Raw IP-udskrivning:</b>	
Portnummer 1:	Aktiveret
To-vejs:	9100
Timeout for opgaveafslutning:	Inaktiveret
PDL-skift:	300
<b>LDAP</b>	
LDAP-server 1, let genkendeligt navn:	Inaktiveret
LDAP-server 1, primær LDAP-adresse:	0.0.0.0:389
LDAP-server 1, alternativ LDAP-adresse:	0.0.0.0:389
LDAP-server 1, rod for søgebibliotek:	Inaktiveret
LDAP-server 1, sikker forbindelse (L...):	Inaktiveret
LDAP-server 1, valider servercertifikat (p...):	Inaktiveret
<b>SMTP</b>	
SMTP-server:	10.61.9.241:25
Forbindelseskryptering (TLS):	Ingen kryptering
Valider servercertifikat (TLS):	10240
Maks. meddelelsesstørrelse (KB):	1
Antal fragmenter:	300000
Samlet opgavestørrelse (KB):	Sidebegrænsning
Begrænsning for opgaveopdeling:	Ingen
Loginoplysninger for automatisk e-mail:	Ingen
Legitimationsoplysninger for Walkup-...:	Grundlæggende godkendelse med SMTP
SMTP-godkendelsestype:	
<b>POP3</b>	
POP3-server:	10.61.23.93:110
POP3 sikker forbindelse (TLS):	Inaktiveret
E-mailadresse:	test@t13.com
POP3 valider servercertifikat:	Aktiveret
Modtagelse af e-mail via POP3:	Aktiveret
Send bekræftelse ved anmodning:	Aktiveret
Forside til indkommende e-mail:	Inaktiveret
<b>NTP:</b>	
Primær server:	0.0.0.0:123
Alternativ server:	0.0.0.0:123
<b>SLP:</b>	
FTP-klient:	Aktiveret
FTP-klienttilstand:	Passiv
<b>Web-funktioner på enhed:</b>	
WS-Discovery:	Aktiveret
WS-Discovery Multicast:	Aktiveret
WS-udskrivning:	Aktiveret
WS-scanning:	Aktiveret
<b>Web-funktioner</b>	
Kopiering:	Aktiveret
Digital certifikatstyring og Sikkerhedskon...:	Aktiveret
Registrering af udvidede funktioner:	Aktiveret
Opgavebegrænsninger:	Aktiveret
Udvidet opgavestyring:	Aktiveret
Enhedes konfiguration:	Aktiveret
Scanning:	Aktiveret
Administration af arbejdsdiagram for scan...:	Aktiveret
Sessionsdata:	Aktiveret
Konfiguration af brugergrænseflade:	Aktiveret
Konfiguration af EIP-proxy:	Aktiveret
Xerox-funktionen Sikker adgang:	Inaktiveret
EIP SNMP-konfiguration:	Aktiveret
Afsendelse af udskrivning:	Aktiveret
Admin. af scaningskabelon:	Aktiveret
Adgang til stort lager:	Aktiveret
Adgang til kortlæser:	Aktiveret
Konfiguration af autorisation og kon...:	Aktiveret
Eksporter overvågningslog:	Aktiveret
Trellix Embedded Control:	Aktiveret

## Apps

## Udskriver

Bannerark:	Inaktiveret
Sys/Start opgave:	Inaktiveret
Slet tilbageholdte opgaver efter:	3 Day(s) 0 Hour(s) 0 Minute(s)
Fejlark:	Aktiveret
Papirerstatning:	Aktiveret
Udfaldsbokkeprioritet:	1,2,5
Standardindstilling for kopiering:	1
Standardopgavetype:	Prøveudskrivning
Standardformat:	x=8.50 inches, y=11.00 inches
Standardpapirfarve:	Hvid
Standardindstilling for 1- eller 2-s...:	1-sidet
Standardudfaldsbokke:	Midterbakke
Standardoutputfarve:	Sort/hvid
Standard, sorterede sæt:	Aktiveret
Standardindstilling for hæftning:	Ingen hæfteklammer
Forskydning mellem opgaver:	Ingen forskydning mellem opgaver
<b>Akiveringstilstand</b>	
<b>PostScript</b>	
Niveau:	Fra
Softwareversion:	3
Printkvalitet:	3021.101
<b>PCL</b>	
Softwareversion:	6
Pitchstørrelse:	10.00
Punktstørrelse:	12.00
Fontnavn:	Courier
Linier pr. side:	60
<b>Tabeller over brugerdefinerede farver</b>	
Etiket:	Aktiveret
<b>Fax:</b>	
Faxlinie 1:	Ingen kryptering
Faxlinie 2:	
<b>Serverfax:</b>	
Bekræftelsesark:	Aktiveret
Udskudt start:	Ja
Protokol for opbevaringssted:	Inaktiveret
Server for opbevaringssted:	FTP
Dokumentsti til opbevaringssted:	0.0.0.0:0
<b>Direkte scanning:</b>	
Bekræftelsesark:	Aktiveret
Protokol for standardopbevaringssted:	Kun fejl
Server for standardopbevaringssted:	FTP
Dokumentsti til standardopbevarings...:	0.0.0.0:0
Loginoplysninger til standardopbevarings...:	Enhed
Alternativ 1: Protokol for opbevarin...:	FTP
Alternativ 1: Server for opbevarings...:	0.0.0.0:0
Alternativ 1 - Sti til opbevaringssted:	
Alternativ 1: Loginoplysninger for opbevar...:	Enhed
Protokol for arbejdsdiagrampulje:	FTP
Server for arbejdsdiagrampulje:	0.0.0.0:0
Sti til arbejdsdiagrampulje:	
<b>E-mail:</b>	
Standard for Fra adresse:	Aktiveret
Bekræftelsesark:	rathimeenas@xeroxqa.com
Automatisk afsendelse til dig selv:	Kun fejl
E-mail-sikkerhed:	Inaktiveret
<b>Scan til postboks:</b>	
Vis postbokse efter standard:	Aktiveret
Lagringskapacitet (MB):	Aktiveret
Anvendt lagringskapacitet (MB):	672 MB
Planlagt oprydning af fælles mapper:	87 MB
Planlagt oprydning af oprettede mapper:	Aktiveret
Oprydningstidspunkt:	Aktiveret
<b>Scan til hjem:</b>	
Brugervenligt navn:	Inaktiveret
Navn på arbejdsdiagram:	Default
Automatisk oprettelse af underbiblio...:	Default2
Vedhæft brugernavn til sti:	Aktiveret
Automatisk oprettelse af brugernavnsbibli...:	Aktiveret
<b>Scan til:</b>	
Cloud-tjenester:	Aktiveret
<b>Udskriv fra:</b>	
Gemte opgaver til gennudskrivning:	Aktiveret
Udskriv fra USB:	Aktiveret
Udskriv fra postboks:	Inaktiveret
Cloud-tjenester:	Aktiveret

**Kontering**

Konteringsfunktion:	Ingen
Netværkskontering:	Inaktiveret

**Sikkerhed****Sikkerhedskonfiguration**

Maskinens UI-autorisation:	Lokalt på maskinen
Hjem:	Ulåst
Opgaver:	Ulåst
Enhed:	Ulåst
Godkendelse for enhedens hjemmeside:	Lokalt på maskinen
Autorisation:	Lokalt på maskinen
Hent automatisk e-mail fra LDAP:	Aktiveret

**Autorisationsserver:**

Kerberos primær realm:	Kerberos
Kerberos primær adresse:	0.0.0.0:88
Realm for Kerberos alternativ 1:	0.0.0.0:88
Adresse for Kerberos alternativ 1:	0.0.0.0:88
SMB NT-domæne:	
Domæne for SMB alternativ 1 NT:	
Smartcard controllerserver:	0.0.0.0:443
Smartcard controllerdomæne:	
SmartCard OCSP URL:	
Opgraderingsregler for kortlæser:	Aktiveret
Kortlæserens firmwareversion:	

**Xerox-funktionen Sikker adgang:**

Server for Xerox-funktionen Sikker a...	Inaktiveret
Sti til Xerox-funktionen Sikker adgang:	0.0.0.0:443

**Overvågningslog:**

IP Sec:	Aktiveret
IP-filtrering:	Inaktiveret
Sikkerhedscertifikater:	Inaktiveret

**Sikkerhedscertifikater**

Maskincertifikat:	Underskrevet
Antal installerede rodcertifikater:	71

**802.1x:**

802.1x:	Inaktiveret
---------	-------------

**Fjernelse af opgavedata:**

Planlagt:	Inaktiveret
Planlagt hyppighed:	

**FIPS 140-3:**

FIPS 140-3:	Inaktiveret
-------------	-------------

**TLS:**

TLS:	TLS 1.1 og TLS 1.2
TLS Hash:	SHA-1, SHA-256 og derover

**Trellix Embedded Control:**

Trellix Embedded Control:	Forbedret sikkerhed
---------------------------	---------------------

**Indstilling af udvidede funktioner**

3-generations browser:	X3G_3.24.23_2.40.5_012_01.00.00
Widget-version:	v1.3.17 c8 20140613
Widget-version:	v2.5.04 g9 20240123

# Konteringsoversigt

## Systeminformation

Maskinens navn: Xerox VersaLink B625 MFP (AC:17:78)  
Maskinens serienummer: 5321605321  
Tryk siden Opstart: 123

**Softwareversioner**  
Enhedens software: 122.025.005.06400  
Udgave af patch-program: Ingen  
Netværkscontroller: 122.025.06400  
Firmware til brugergrænseflade: 6.1  
Trykenhed: 230.322  
Dokumentfremfører: 230.322  
Efterbehandler: 000.000.000  
Fax: 000.000.000  
Scanner: 230.322

---

## Konteringstællere

<b>Fax</b>		Almindeligt papir:	5347
Antal sendte indbyggede fax-tryk:	0	Kvalitetspapir:	10
Indbyggede fax-tryk:	0	Fortrykt:	18
<b>Kopiering</b>			
Kopierede sort/hvide tryk:	1757		
<b>Udskrivning</b>			
Udskrevne sort/hvide tryk:	5647		
<b>Scanning</b>			
Antal sendte netværksscanningstryk:	385		
Antal sendte e-mail-tryk:	19		
<b>I alt på enheden</b>			
Samlet antal sider:	7700		

## Betjeningspanel

Tilgængelige apps kan variere afhængig af printerens konfiguration. Se *betjeningsvejledningen* for udførlige oplysninger om apps og funktioner.

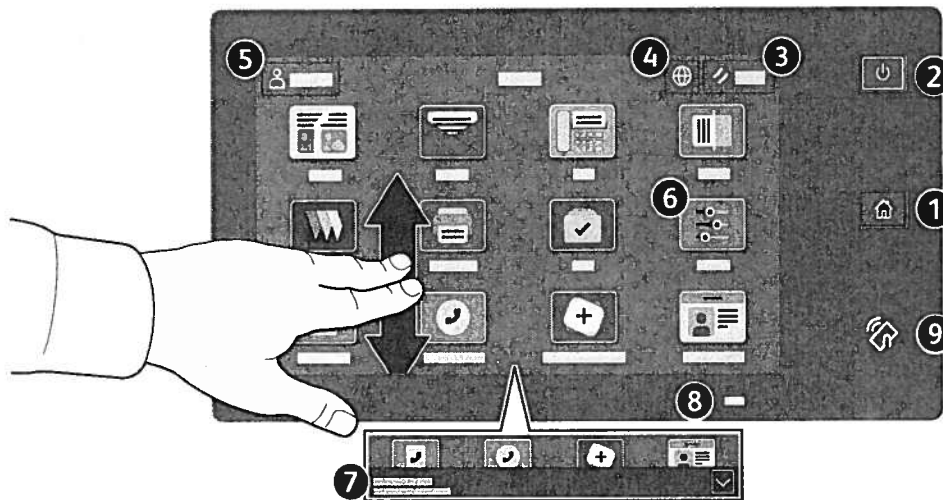

- 1 Hjem går tilbage til startskærmen for apps.
- 2 Tænd/aktivering starter printeren eller giver mulighed for at vælge dvaletilstand, genstart eller nedlukning af printeren.
- 3 Nulstil gendanner indstillingerne til deres standardværdier i alle apps.
- 4 Sprog giver muligheder for valg af skærmsprog.
- 5 Log på giver speciel adgang til værktøjer og indstillinger.
- 6 Appen Enhed giver adgang til printeroplysninger og -indstillinger.
- 7 Meddelelsesbanner viser printerstatus og advarsler. Tryk på banneret for at se alle meddelelser. Tryk på pil ned for at lukke banneret.
- 8 Statuslysdioder angiver printerens status. Se *betjeningsvejledningen* for udførlige oplysninger.
- 9 NFC-område gør det muligt at parre maskinen med en mobilenhed for at udskrive eller scanne fra en app.

## Appen Enhed

Appen Enhed giver adgang til oplysninger om forbrugsstoffer, printeren og indstillinger. Visse menuer og indstillinger kræver, at der logges på med administratornavn og adgangskode.

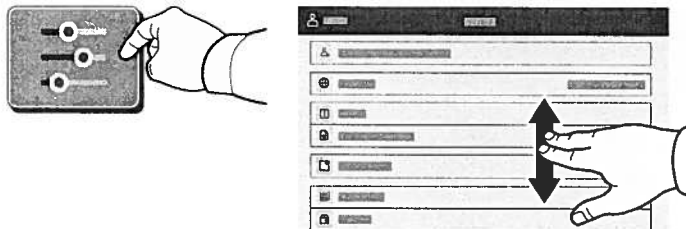

## Oplysninger om kontering og anvendelse

Hvis du vil se en oversigt over tælling skal du trykke på **Kontering/anvendelse** i menuen Enhed. Tryk på **Konteringstællere** for at se detaljerede konteringsoplysninger. Listen indeholder detaljerede kategorier for tryktælling.

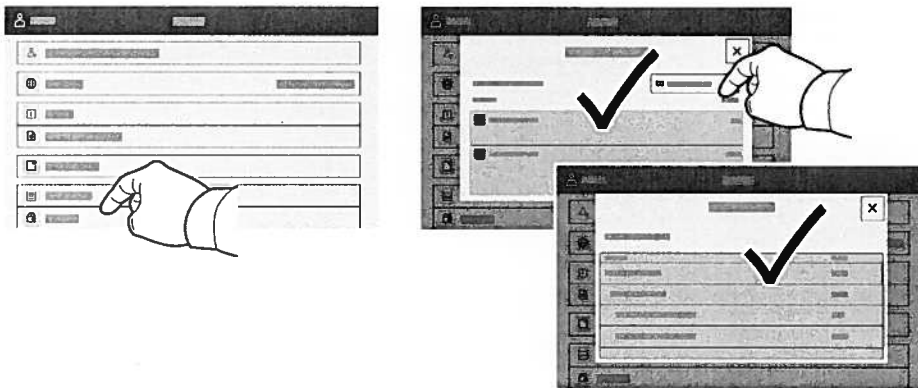

## Indbygget webserver

Med den indbyggede Xerox® webserver er der adgang til oplysninger om printerkonfigurationen, papir- og forbrugstofstatus, opgavestatus og diagnosefunktioner på et netværk. Kan også anvendes til administration af faxnumre, e-mailadresser og adressebøger.

Opret forbindelse ved at indtaste printerens IP-adresse i en browser. Netværkets IPv4-adresse står på betjeningspanelet/berøringsskærmen. Tryk på app'en **Enhed** > **Om**, og rul ned.

Se *betjeningsvejledningen* på Xerox.com for oplysninger om den indbyggede webserver.

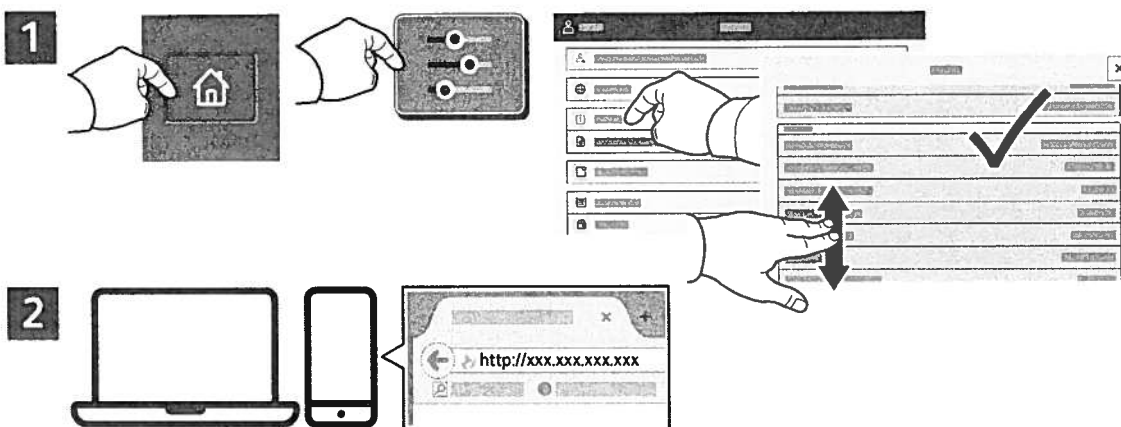

## App Gallery

Xerox app galleriet har en voksende samling af produktivitetsapps, som du kan installere på din printer. Find app'en på din startskærm og opret din login direkte, eller gå til [www.xerox.com/appgallery](http://www.xerox.com/appgallery) for at logge på og tilføje din enhed. For at forenkle app installation skal du bruge det samme navn for dine app-galleri loginoplysninger, som du brugte til at logge på printeren.

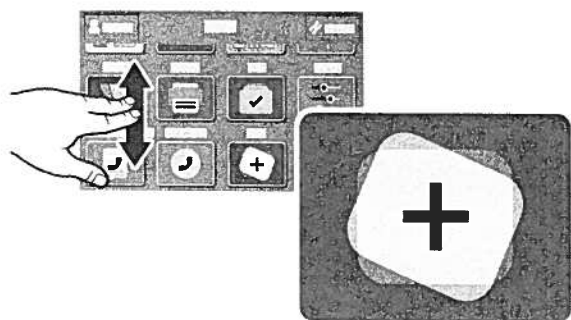

[www.xerox.com/appgallery](http://www.xerox.com/appgallery)

# Oversigt over printer

Der kan allerede være installeret tilbehør på din printer. Se *betjeningsvejledningen* for udførlige oplysninger.

Automatisk 2-sidet dokumentfremfører med én arbejdsgang (DADF)

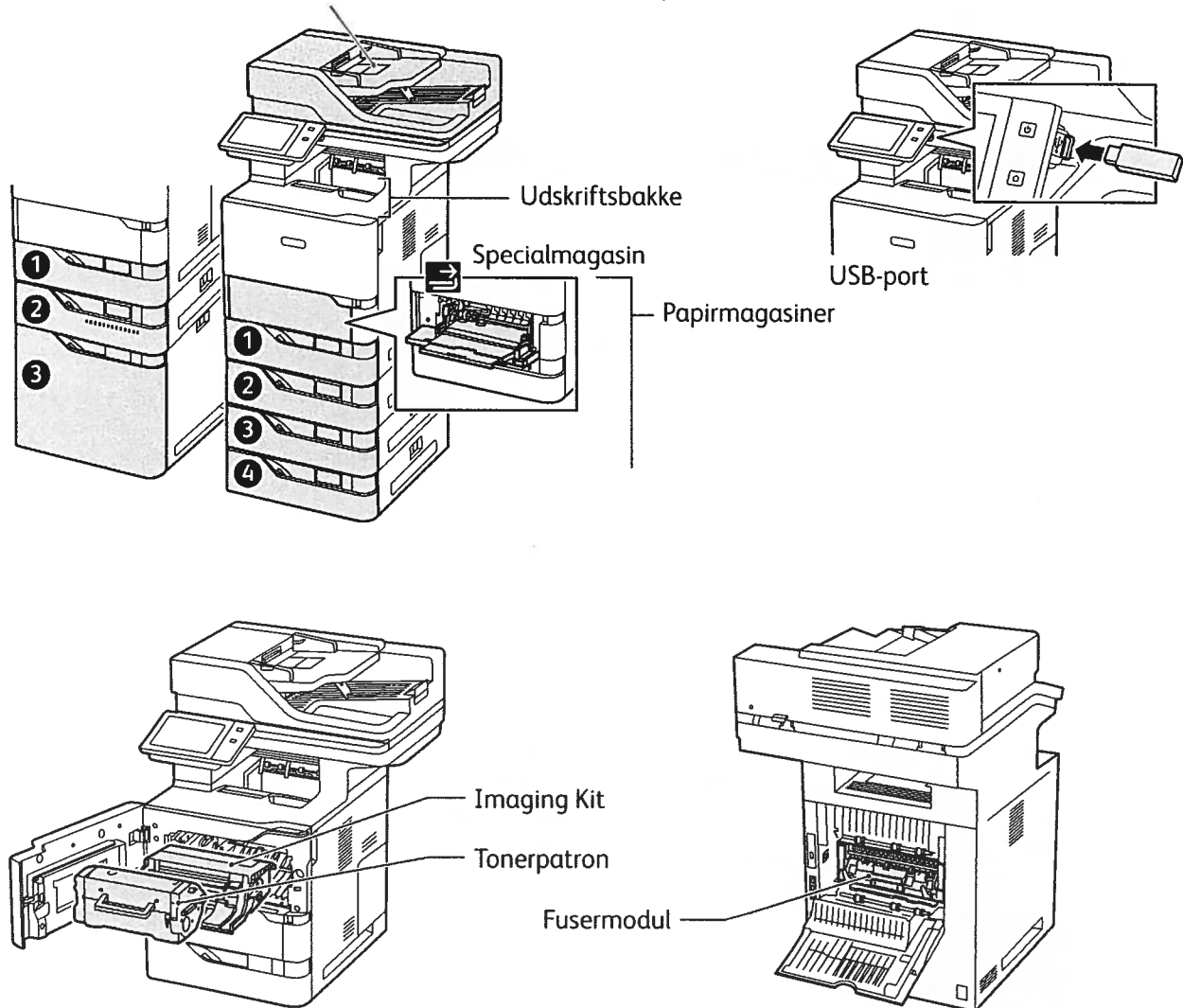

## Papirhåndtering

Hvis du ønsker at se en liste over de papirer, der kan anvendes i printeren, skal du gå til oversigten over anbefalede medier på:

[www.xerox.com/rmlna](http://www.xerox.com/rmlna) (USA og Canada)

[www.xerox.com/rmleu](http://www.xerox.com/rmleu) (Europa)

Se *betjeningsvejledningen* for udførlige oplysninger om magasiner og papir.

## Ilægning af papir

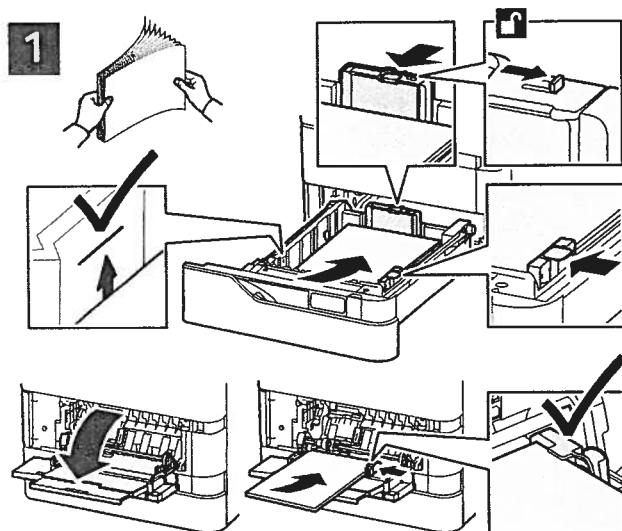

2

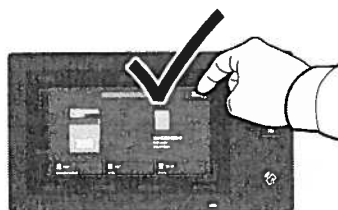

Bekræft eller rediger evt. indstillinger for format og type.

3



Vælg indstillinger i printerdriveren ved udskrivning.

Luft papirarkene langs kanten, så de ikke hænger sammen. Juster papirstyrene efter papirformatet. Ilæg ikke papir over maksimumlinjen i magasinet.

## Papirretning

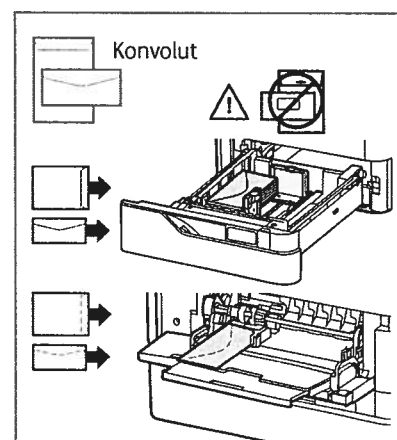
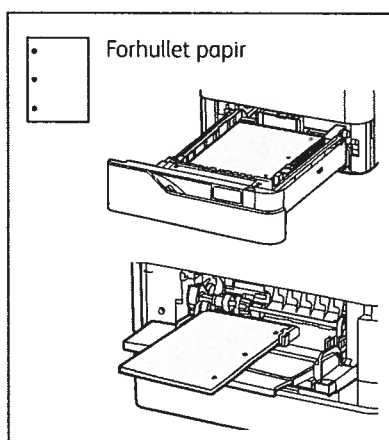
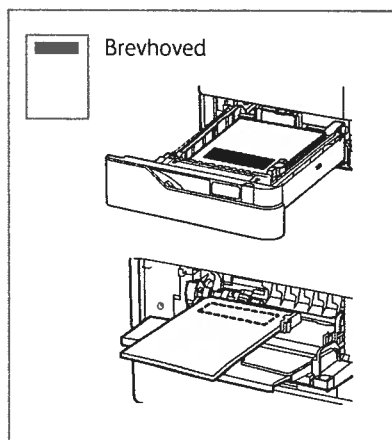

# Kopiering

Se betjeningsvejledningen for udførlige oplysninger.

1

 X: 127–356 mm (4,88–14")  
Y: 76–216 mm (2–8,5")

 52–120 g/m<sup>2</sup>  
(14 lb. Tekst–32 lb. Skrivemaskinepapir)

 ≤100 (75 g/m<sup>2</sup>, 20 lb. skrivemaskinepapir)

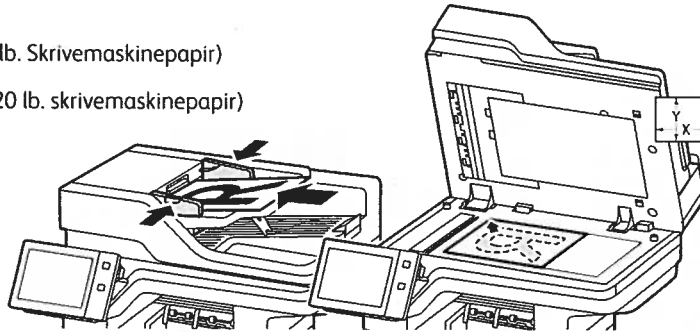
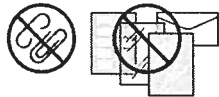

 X: 25–355,6 mm (,98–14")  
Y: 25–215,9 mm (,98–8,5")

Læg originalerne i.

2

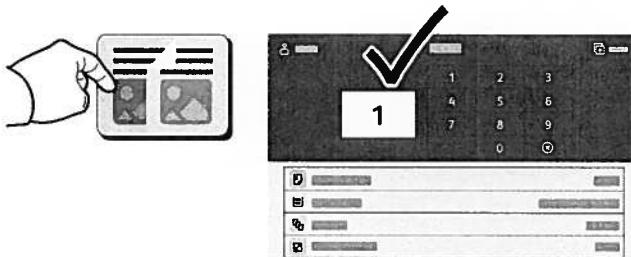

Tryk på **Kopiering**, og vælg det ønskede antal kopier.

3

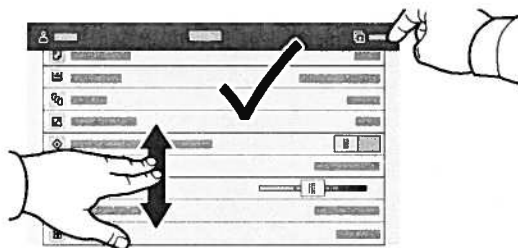

Vælg funktionsindstillinger på listen, og tryk på **Start**.

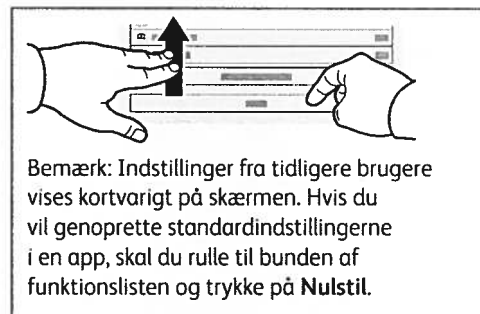

## Scanning og e-mail

Printeren er sluttet til et netværk, så du kan vælge en destination for det scannede billede på printerens betjeningspanel.

Denne vejledning definerer de teknikker, der anvendes til at scanne dokumenter uden klargøring af specielle indstillinger:

- Scanning af dokumenter til en e-mailadresse.
- Scanning af dokumenter til en gemt favorit, adressebogsadresse eller USB-flashdrev.
- Scanner dokumenter til den fælles standardmappe på printerens harddisk og henter dem vha. din webbrowser.

Se *betjeningsvejledningen* for udførlige oplysninger om scanningsindstillinger. Se *System Administrator Guide (Systemadministratorvejledning)* for oplysninger om indstilling af adressebog og arbejdsdiagram.

1



X: 127–356 mm (4,88–14")  
Y: 76–216 mm (2–8,5")



52–120 g/m<sup>2</sup>  
(14 lb. Tekst–32 lb. Skrivemaskinepapir)



≤100 (75 g/m<sup>2</sup>, 20 lb. skrivemaskinepapir)

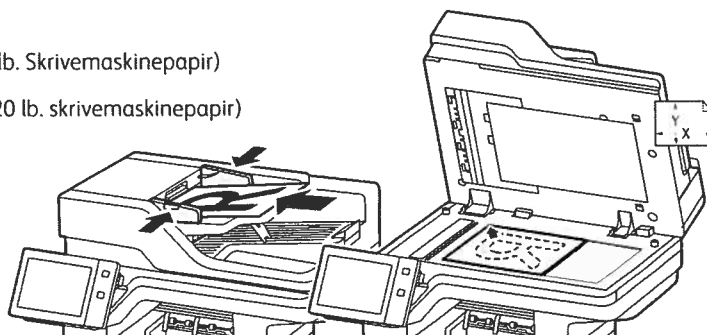
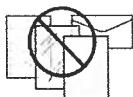

X: 25–355,6 mm (,98–14")  
Y: 25–215,9 mm (,98–8,5")

Læg originalerne i.

2

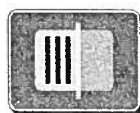
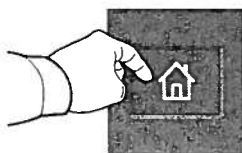

Tryk på **Hjem**, og tryk derefter på **E-mail** for at e-maile scanningen. Hvis du vil scanne til den offentlige standardpostboks eller til et USB-flashdrev, skal du trykke på **Scanning af arbejdsdiagram**. Tryk på **Scan til**, hvis din scanningsdestination er gemt i adressebogen eller gemt som en favorit.

3



Under E-mail skal du trykke på **Manuel indtastning**, indtast derefter e-mailadressen vha. tastaturet på berøringskærmen, og tryk dernæst på **Tilføj**. Tryk på **Tilføj modtager**, hvis du vil tilføje flere e-mailadresser til listen. Tryk på **Emne**, hvis du ønsker at indtaste en emnelinje for denne e-mail. Brug maskinens adressebog eller vælg fra favoritterne for at vælge gemte e-mailadresser.

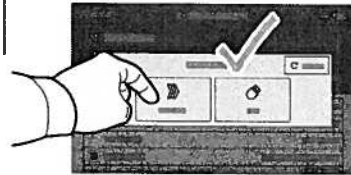

For Scanning af arbejdsdiagram skal du trykke på **Offentlig standardpostboks** eller indsætte dit USB-flashdrev.

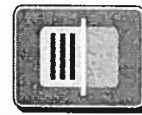
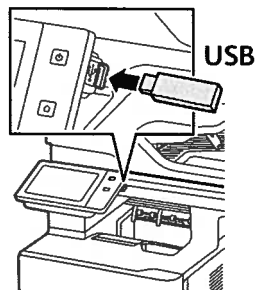

For Scan til skal du trykke på en destinationstype og derefter indtaste de relevante oplysninger. Hvis du vil tilføje mere end en destination til listen, skal du trykke på **Tilføj destination**.

4

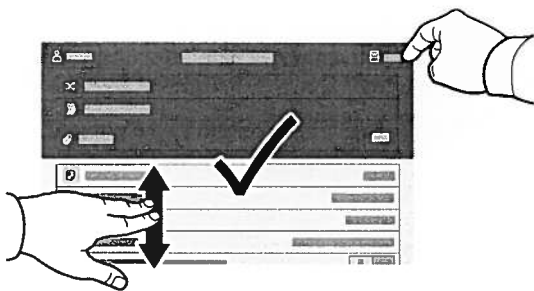

Foretag de ønskede ændringer, og tryk derefter på **Scan** eller på **Send** for E-mail.

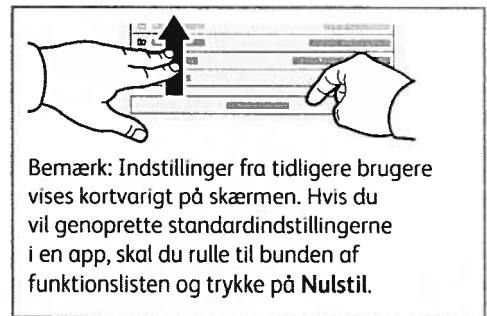

Bemærk: Indstillinger fra tidligere brugere vises kortvarigt på skærmen. Hvis du vil genoprette standardindstillingerne i en app, skal du rulle til bunden af funktionslisten og trykke på **Nulstil**.

# Hentning af scanningsfiler

Brug den integrerede webserver, hvis du vil downloade dine scannede billeder fra den offentlige standardpostboks på printeren. Du kan oprette personlige postbokse og skabeloner for scanning af arbejdsdiagram i den integrerede webserver. Se *betjeningsvejledningen* for udførlige oplysninger.

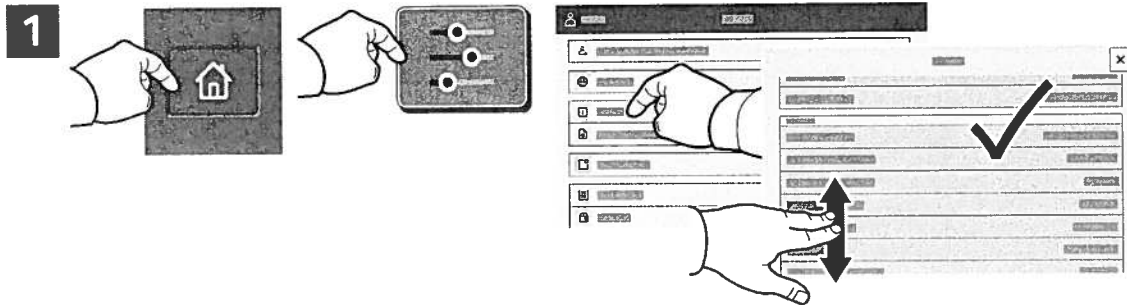

Noter printerens IP-adresse på berøringskærmen. Hvis IP-adressen ikke vises øverst til venstre på skærmen, skal du trykke på **Hjem** og derefter på **Enhed > Om** og rulle ned for at se IP-adressen.

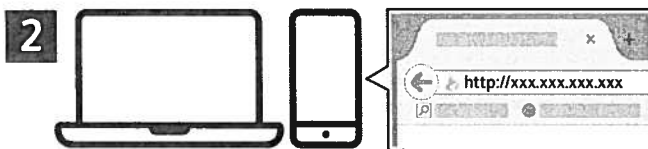

Indtast printerens IP-adresse i en webbrowser og tryk på **Accept** eller **Tilbage**.



Klik på fanen **Scan**.

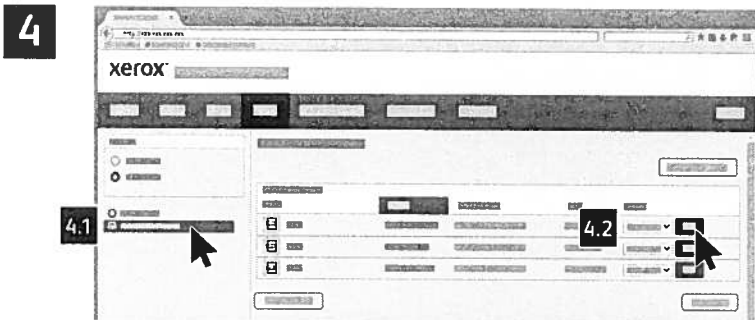

Vælg den **offentlige standardboks**, og find derefter din scanning på listen. Klik på **Gå** for at downloade scanningen.

Klik på **Opdater visning** for at genopfriske listen.

Vælg **Download** for at gemme filen på din computer.  
 Vælg **Genudskriv** til at udskrive den gemte fil igen.  
 Vælg **Slet** for at slette den gemte opgave permanent.  
 Vælg **Åbn** for at åbne en mappe.

## Fax

Du kan sende en fax på fire måder:

- **Fax** scanner dokumentet, og sender det derefter direkte til en faxmaskine.
- **Serverfax** scanner dokumentet og sender det til en faxserver, der overfører dokumentet til en faxmaskine.
- **Internetfax** scanner dokumentet og sender det derefter i en e-mail til en modtager.
- **LAN-fax** sender den aktuelle udskrivningsopgave som en fax.

Se *betjeningsvejledningen* for udførlige oplysninger. Se printerdriversoftwaren for flere oplysninger om LAN-fax. Se *System Administrator Guide (Systemadministratorvejledning)* for oplysninger om indstilling af fax og avancerede indstillinger.

1



X: 127–356 mm (4,88–14")

Y: 76–216 mm (2–8,5")



52–120 g/m<sup>2</sup>

(14 lb. Tekst–32 lb. Skrivemaskinepapir)



≤100 (75 g/m<sup>2</sup>, 20 lb. skrivemaskinepapir)

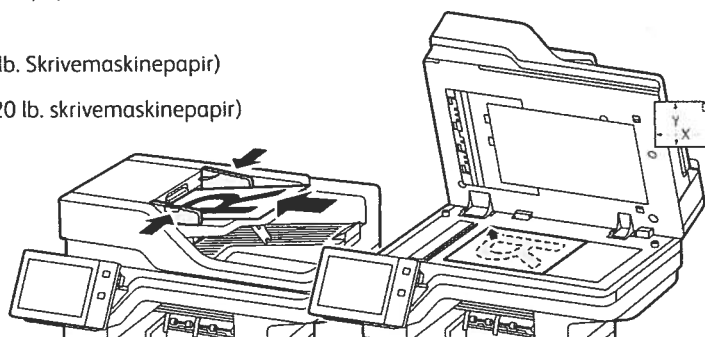
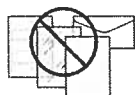

X: 25–355,6 mm (,98–14")

Y: 25–215,9 mm (,98–8,5")

Læg originalerne i.

2

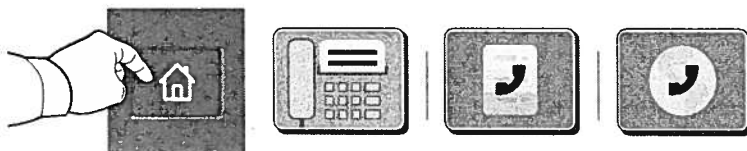

Hvis du vil sende faxen til en faxmaskine, skal du trykke på **Hjem** og derefter **Fax** eller **Serverfax**.

Hvis du vil sende faxen som en vedhæftning til en e-mail, skal du trykke på **Hjem** og derefter på **Internetfax**.

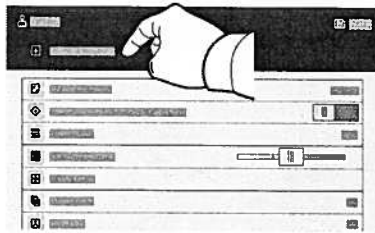
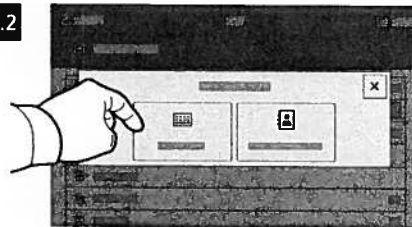
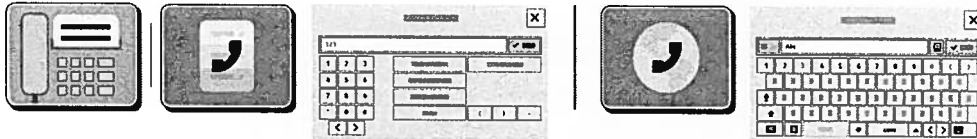
**3****3.1****3.2****3.3**

For faxnumre skal du trykke på **Manuel indtastning** og derefter indtaste faxnummeret vha. de alfanumeriske taster og specialtegn på berøringsskærmen. Tryk på **Tilføj**. Tryk på **Tilføj modtager**, hvis du vil tilføje flere faxnumre til listen.

For Internetfax-e-mail-adresser skal du trykke på **Manuel indtastning** og derefter indtaste e-mailadressen vha. tastaturet på skærmen. Tryk på **Tilføj**. Tryk på **Tilføj modtager**, hvis du vil tilføje flere e-mailadresser til listen.

Brug maskinens adressebog eller vælg fra favoritterne for at vælge gemte numre. Vælg Postboks eller Polling for at vælge gemte faxplaceringer.

**4**

Rediger indstillinger alt efter behov, tryk derefter på **Send**.

## Udskrivning fra et USB-flashdrev

Du kan udskrive .pdf-, .tiff-, .ps-, .xps- og andre filtyper direkte fra et USB-flashdrev. Se *betjeningsvejledningen* for udførlige oplysninger.

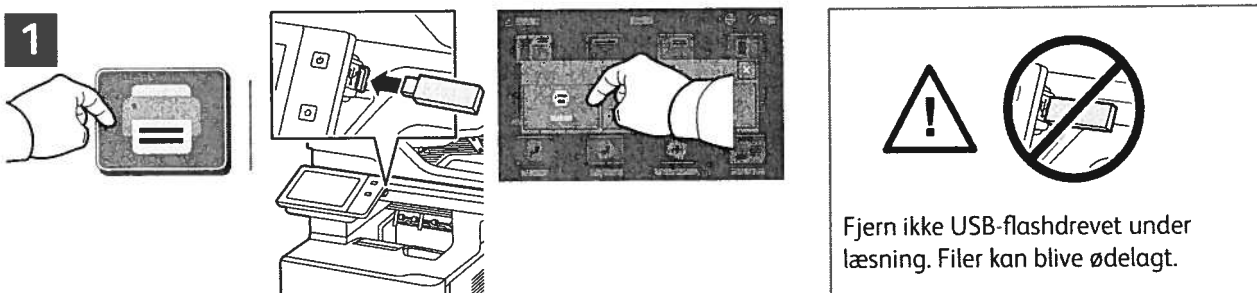

Tryk på **Udskriv fra** eller isæt USB-flashdrevet, og vælg derefter **Udskriv fra USB**.

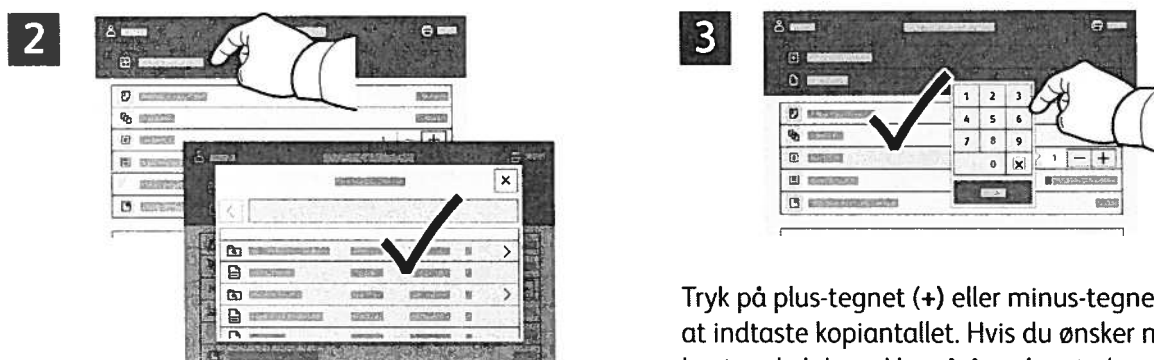

Tryk på plus-tegnet (+) eller minus-tegnet (-) for at indtaste kopiantallet. Hvis du ønsker mange kopier, skal du trykke på **Antal** og indtaste et tal.

Tryk på **Tilføj dokument**, gå til de ønskede filer, og vælg dem.

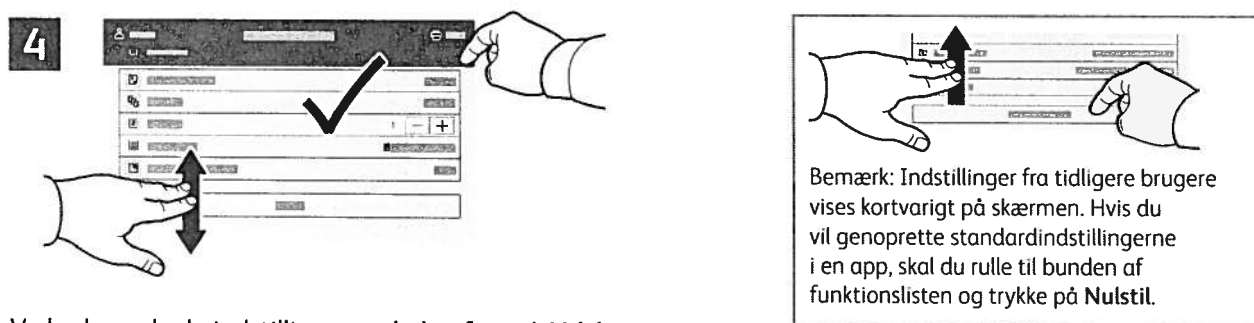

Vælg de ønskede indstillinger, tryk derefter på **Udskriv**.

## Udskrivning af opgaver, der er gemt på printeren



Du kan sende en udskrivningsopgave, gemme den på printeren og derefter vælge opgaven på printerens betjeningspanel for at udskrive den senere. Opgaver kan gemmes i den offentlige mappe eller beskyttes med adgangskode. I Xerox® printerdriveren skal du vælge **Egenskaber (Windows)** eller **Xerox-funktioner (Mac OS)** og derefter **Opgavetype**. Vælg **Gemt opgave** eller **Fortrolig udskrivning**. For Fortrolig udskrivning skal der indtastes en adgangskode. Klik på **OK** og udskriv opgaven.

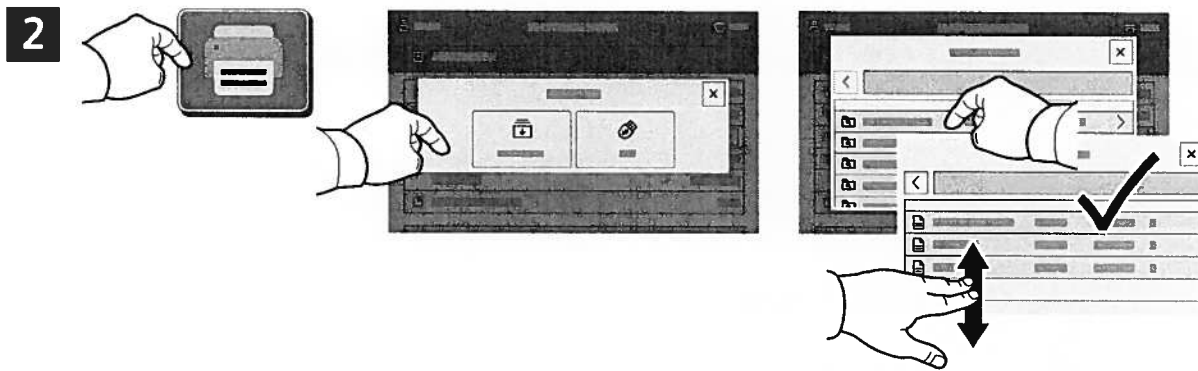

Tryk på **Udskriv fra** og derefter på **Gemte opgaver**. Vælg den **offentlige standardmappe**, og vælg derefter din udskrivningsopgave.

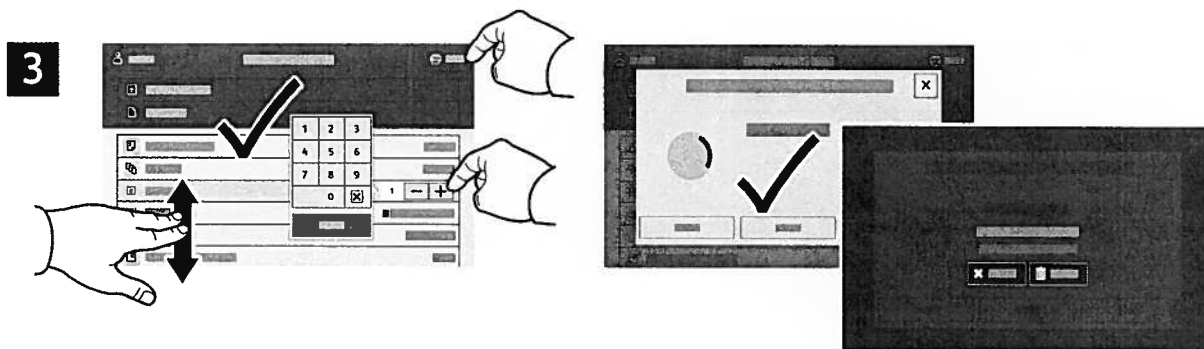

Vælg indstillinger fra listen. Tryk på plus-tegnet (+) eller minus-tegnet (-) for at indtaste kopiantallet. Hvis du ønsker mange kopier, skal du trykke på **Antal** og indtaste et tal. Tryk på **Udskriv**. Tryk på **Slet** på udskrivningsskærmen og bekræftelsesskærmen for at slette opgaven.

# Troubleshooting Print Quality

Your Xerox® Versalink® B625 Multifunction Printer is designed to produce high-quality prints consistently. If you observe print-quality problems, use the information on these pages to troubleshoot the problems. For detailed online support information, go to [www.xerox.com/office/support](http://www.xerox.com/office/support).

**CAUTION:** The Xerox® warranty, Service Agreement, or Total Satisfaction Guarantee does not cover damage caused by using unsupported paper, transparencies, or other specialty media. The Total Satisfaction Guarantee is available in the United States and Canada. Coverage can vary outside of these areas. For details, contact your local representative.

## Paper Type

**CAUTION:** If you change the type of paper in the tray, change the paper type at the control panel to match the paper in the tray. If you fail to change the paper type, it can cause print-quality problems and damage the fuser.

For the best results, only use recommended Xerox® paper and media. Xerox® paper and media are guaranteed to produce excellent results on your Xerox® Versalink® B625 Multifunction Printer. To order Xerox® paper and media, go to [www.xerox.com/office/supplies](http://www.xerox.com/office/supplies).

For a complete list of recommended paper for your printer, go to:

- North America: [www.xerox.com/rmlna](http://www.xerox.com/rmlna)
- Europe: [www.xerox.com/rmleu](http://www.xerox.com/rmleu)

## Solving Print-Quality Problems

Use the following tables to find specific solutions to print-quality problems.

## Solving Print-Quality Problems

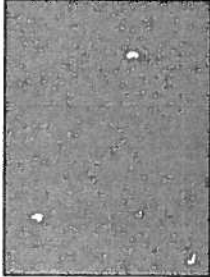
Problem	Solution
<p data-bbox="167 304 370 331"><b>Incomplete Fusing</b></p> <p data-bbox="167 340 634 401">Toner appears to be missing from the print, or rubs off easily.</p> 	<ol data-bbox="691 304 1422 598" style="list-style-type: none"><li>1. Verify that the paper you are using is the correct type for the printer and is properly loaded. For a complete list of recommended paper for your printer, go to:<ul data-bbox="727 415 1170 485" style="list-style-type: none"><li>– North America: <a href="http://www.xerox.com/rmlna">www.xerox.com/rmlna</a></li><li>– Europe: <a href="http://www.xerox.com/rmleu">www.xerox.com/rmleu</a></li></ul></li><li>2. Verify that the paper type is selected on the control panel and in the print driver.</li><li>3. If the problem persists, do one of the following:</li></ol> <p data-bbox="721 611 1414 672"><b>Note:</b> To change the size, type, or color of paper in a dedicated tray when the control panel is locked, log in as the system administrator.</p> <ol data-bbox="721 680 1443 1035" style="list-style-type: none"><li>a. For trays that are set to Dedicated:<ol data-bbox="756 722 1435 911" style="list-style-type: none"><li>b. At the control panel, touch <b>Log In</b>. Enter system administrator login information, then touch <b>Enter</b>. For details, refer to the <i>System Administrator Guide</i>.</li><li>c. Touch <b>Device &gt; Tools &gt; Device Settings &gt; Paper Management &gt; Tray Settings</b>. Select the tray, touch <b>Edit</b>, then change the paper type.</li></ol></li><li>d. For trays that are set to Fully Adjustable:<ol data-bbox="756 963 1341 1035" style="list-style-type: none"><li>e. Paper Trays: Open, then close the selected paper tray.</li><li>f. Bypass Tray: Remove, then reinsert the paper.</li></ol></li></ol> <p data-bbox="721 1045 1419 1075">The control panel prompts you to confirm or change the paper type.</p> <ul data-bbox="756 1087 1443 1199" style="list-style-type: none"><li>• At the touch screen, touch <b>Type</b>, then do one of the following:<ul data-bbox="800 1129 1357 1199" style="list-style-type: none"><li>• Select the correct paper type, then touch <b>Confirm</b>.</li><li>• Select the next heavier type of paper, then touch <b>Confirm</b>.</li></ul></li></ul> <p data-bbox="721 1209 1203 1239"><b>Note:</b> Paper types from lightest to heaviest are:</p> <ul data-bbox="756 1251 1349 1312" style="list-style-type: none"><li>• For uncoated paper: Plain, Lightweight Cardstock, and Cardstock.</li></ul>

# Xerox® VersaLink® C415 Color MFP

## Software Upgrade Report



**Report Date:** Mar 10, 2025  
**Report Time:** 12:20 PM

**Device Name:** Xerox VersaLink C415  
**Device Serial Number:** Color MFP (46:6...  
5334205608

**Software Upgrade Date:** 03/10/25  
**Software Upgrade Time:** 12:09 PM  
**Software Before Upgrade:** 122.028.005.05800  
**Software Upgrade Requested:** 122.028.005.06400  
**Software Upgrade Type:** Normal

**Software Upgrade Result:** Success

Module	Fault Code	Debug Code	Status	Dependent Module	Version	Min
--------	------------	------------	--------	------------------	---------	-----

## Solving Print-Quality Problems (continued)

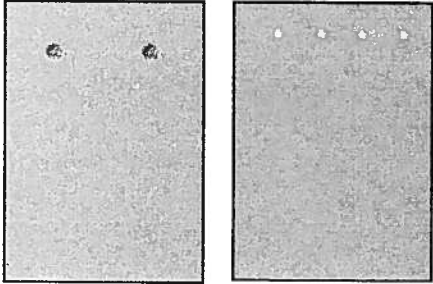
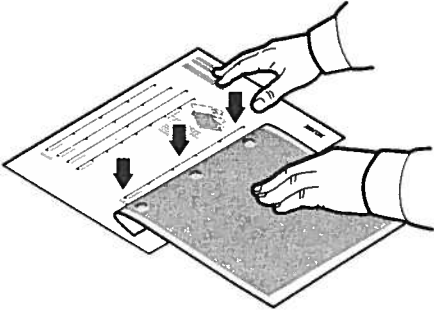
Problem	Solution
<p data-bbox="164 310 363 338"><b>Repeating Defects</b></p> <p data-bbox="164 348 607 468">Spots or lines appear at regular intervals on the page in the direction that the paper moves through the printer or in non-printed areas.</p> <div data-bbox="168 483 597 764"></div>	<ol data-bbox="691 310 1403 516" style="list-style-type: none"><li>1. At the control panel, touch <b>Device &gt; Tools &gt; Troubleshooting &gt; Support Pages &gt; Repeating Defects Page &gt; Print</b>. The Repeating Defects Page prints with instructions for identifying defective units.</li><li>2. To correct the problem, replace items identified on the Repeating Defects Page.</li></ol> <div data-bbox="724 527 1154 835"></div> <ol data-bbox="691 852 1442 1213" style="list-style-type: none"><li>3. If you replace a supply, reset the counter:<ol data-bbox="724 894 1442 1213" style="list-style-type: none"><li>a. At the control panel, touch <b>Log In</b>. Enter system administrator login information, then touch <b>Enter</b>. For details, refer to the <i>System Administrator Guide</i>.</li><li>b. Touch <b>Device &gt; Tools &gt; Device Settings</b>.</li><li>c. Scroll, then touch <b>Supplies &gt; Supply Counter Reset</b>.</li><li>d. Touch the replaced <b>Supply</b>.</li><li>e. Touch <b>Reset Counter</b>.</li><li>f. To close the pop-up window, touch <b>X</b>, touch <b>admin</b>, then select <b>Log Out</b>.</li></ol></li></ol>

# Supplies Usage

Supplies ordering information is located at [www.xerox.com/office/supplies](http://www.xerox.com/office/supplies)

## Consumables

### Toner Cartridges



#### Black

Date Installed: Jan 1, 2001  
Reorder: 006R04758  
Estimated Pages Remaining: 5500  
(Based upon this toner cartridge's average coverage: 0%)

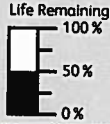

#### Cyan

Date Installed: May 27, 2024  
Reorder:  
Estimated Pages Remaining: 10000  
(Based upon this toner cartridge's average coverage: 0%)

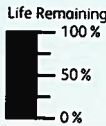

#### Magenta

Date Installed: Oct 10, 2023  
Reorder:  
Estimated Pages Remaining: 7000  
(Based upon this toner cartridge's average coverage: 0%)



#### Yellow

Date Installed: Unknown  
Reorder:

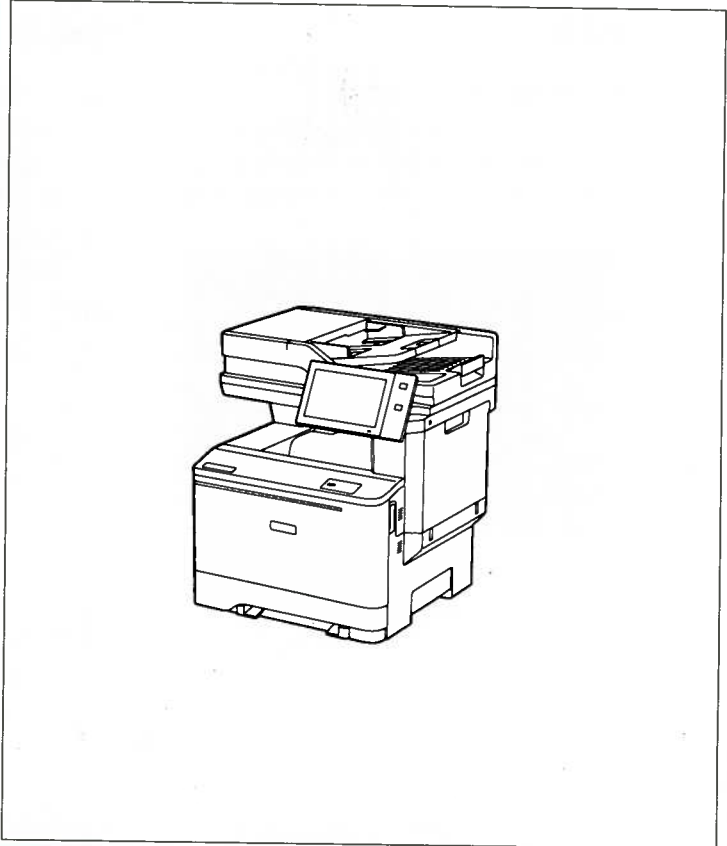

## Routine Maintenance Items

### Imaging Kit

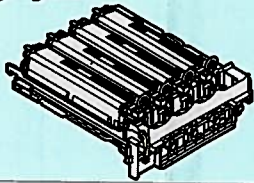

#### Imaging Kit

Date Installed: Jul 2, 2024  
Reorder: 50MPN000  
Estimated Pages Remaining: 111500  
(Based on average printer job size: 1 Pages)



### Waste Container

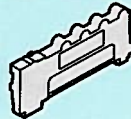

Date Installed: Unknown  
Reorder: 008R13335

OK

## Solving Print-Quality Problems (continued)

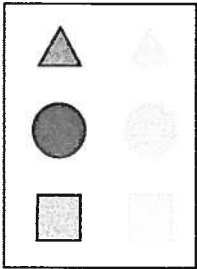
Problem	Solution
<p><b>Offset Image</b></p> <p>The most common offset is toner that appears to be reprinted on the page and placed about 95 mm (3.75 in.) across the page in the direction that the paper moves through the printer.</p> <p><b>Note:</b> For a different distance, use the Repeating Defects Page to identify the cause.</p> 	<ol style="list-style-type: none"> <li>Verify that the paper you are using is the correct paper type for the printer and is properly loaded. For a complete list of recommended paper for your printer, go to: <ul style="list-style-type: none"> <li>North America: <a href="http://www.xerox.com/rmlna">www.xerox.com/rmlna</a></li> <li>Europe: <a href="http://www.xerox.com/rmleu">www.xerox.com/rmleu</a></li> </ul> </li> <li>Verify that the paper type is selected on the control panel and in the print driver. <b>Note:</b> To change the size, type, or color of paper in a dedicated tray when the control panel is locked, log in as the system administrator.</li> <li>If the problem persists, do one of the following: <b>Note:</b> To change the size, type, or color of paper in a dedicated tray when the control panel is locked, log in as the system administrator. <ol style="list-style-type: none"> <li>For trays that are set to Dedicated: <ol style="list-style-type: none"> <li>At the control panel, touch <b>Log In</b>. Enter system administrator login information, then touch <b>Enter</b>. For details, refer to the <i>System Administrator Guide</i>.</li> <li>Touch <b>Device &gt; Tools &gt; Device Settings &gt; Paper Management &gt; Tray Settings</b>. Select the tray, touch <b>Edit</b>, then change the paper type.</li> </ol> </li> <li>For trays that are set to Fully Adjustable: <ol style="list-style-type: none"> <li>Paper Trays: Open, then close the selected paper tray.</li> <li>Bypass Tray : Remove, then reinsert the paper.</li> </ol> </li> </ol> <p>The control panel prompts you to confirm or change the paper type.</p> <ul style="list-style-type: none"> <li>At the touch screen, touch <b>Type</b>, then do one of the following: <ul style="list-style-type: none"> <li>Select the correct paper type, then touch <b>Confirm</b>.</li> <li>Select the next heavier type of paper, then touch <b>Confirm</b>.</li> </ul> </li> </ul> <p><b>Note:</b> Paper types from lightest to heaviest are:</p> <ul style="list-style-type: none"> <li>For uncoated paper: Plain, Lightweight Cardstock, and Cardstock.</li> </ul> </li> <li>To identify the cause, use the Repeating Defects Page. For details, refer to the previous page.</li> </ol>

## Solving Print-Quality Problems (continued)

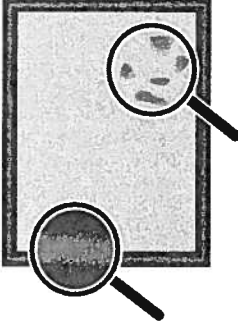
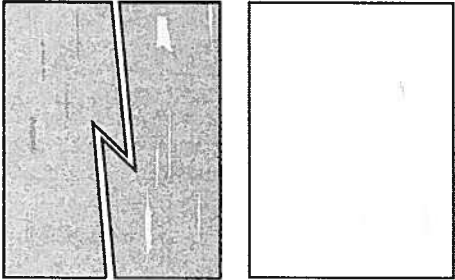
Problem	Solution
<p><b>Heavy Coverage Appears Mottled or Blotchy</b> Blacks Appear Blue</p> 	<ol style="list-style-type: none"> <li>1. Verify that the paper you are using is the correct type for the printer and is properly loaded. For a complete list of recommended paper for your printer, go to: <ul style="list-style-type: none"> <li>– North America: <a href="http://www.xerox.com/rmlna">www.xerox.com/rmlna</a></li> <li>– Europe: <a href="http://www.xerox.com/rmleu">www.xerox.com/rmleu</a></li> </ul> </li> <li>2. Verify that the paper type is selected on the control panel and in the print driver.</li> </ol> <p><b>Note:</b> If the problem continues, call for service.</p>
<p><b>Gray Tones Too Light or Too Dark</b> Gray tones appear faded or too dark on print or copy.</p>	<ol style="list-style-type: none"> <li>1. Verify that the paper you are using is the correct type for the printer and is properly loaded. For a complete list of recommended paper for your printer, go to: <ul style="list-style-type: none"> <li>– North America: <a href="http://www.xerox.com/rmlna">www.xerox.com/rmlna</a></li> <li>– Europe: <a href="http://www.xerox.com/rmleu">www.xerox.com/rmleu</a></li> </ul> </li> <li>2. Verify that the paper type is selected on the control panel and in the print driver.</li> <li>3. Adjust the lightness settings in the Copy settings or the print driver. For information about changing the Lightness setting in the PostScript print driver for your operating system, refer to the <i>Printing</i> chapter of the <i>User Guide</i>.</li> </ol>
<p><b>Lines, Smudges, or Streaks</b> Dark or light marks appear on the page in all tones or non-printed areas.</p> 	<ol style="list-style-type: none"> <li>1. Verify that the paper you are using is the correct type for the printer and is properly loaded. For a complete list of recommended paper for your printer, go to: <ul style="list-style-type: none"> <li>– North America: <a href="http://www.xerox.com/rmlna">www.xerox.com/rmlna</a></li> <li>– Europe: <a href="http://www.xerox.com/rmleu">www.xerox.com/rmleu</a></li> </ul> </li> <li>2. Verify that the paper type is selected on the control panel and in the print driver.</li> <li>3. To identify the cause, refer to the Repeating Defects Page that prints with <i>Troubleshooting Print Quality Page</i>. At the control panel, touch <b>Device &gt; Tools &gt; Troubleshooting &gt; Support Pages &gt; Repeating Defects Page &gt; Print</b>.</li> <li>4. To correct the problem, replace items identified on the Repeating Defects Page.</li> </ol>

## Print-Quality Settings

The Windows PostScript print driver and the Macintosh print drivers provide the highest print-quality modes: You can change these settings in the print driver. Select the setting that is best suited for your print job.

### Print-Quality Mode

- **Enhanced** mode is the general-purpose mode for crisp, smooth-toned prints. Enhanced mode balances speed with quality.
- **High Resolution** mode is a high-quality mode that creates smooth-toned prints with fine lines and detail. High Resolution mode balances quality over speed.
- **Toner Saver** mode reduces the amount of toner used for print jobs and is useful for draft-quality output. Print quality is slightly lower than using Standard mode.

### Image Options

Image options controls how the printer uses lightness and contrast to produce your document. The Windows PostScript print driver and the Macintosh print drivers provide the widest range of controls on the Image Options tab.

- To locate Image Options in Windows, in the print driver, click the **Image Options** tab.
- To locate Image Options on Macintosh, in the Print window, in the print options list, click **Xerox Features**. Within Xerox Features, in the options list, click **Image Options**.

# Anvendelse af forbrugsstoffer

Genbestillingsinformation findes på [www.xerox.com/office/supplies](http://www.xerox.com/office/supplies)

## Forbrugsstoffer

### Tonerpatroner

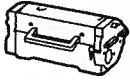

#### Sort

Installationsdato: Nov 7, 2024  
Genbestil: 006R04674  
Beregnet antal resterende sider: 27000  
(Baseret på denne tonerpatrons gennemsnitlige dækning : 4 %)

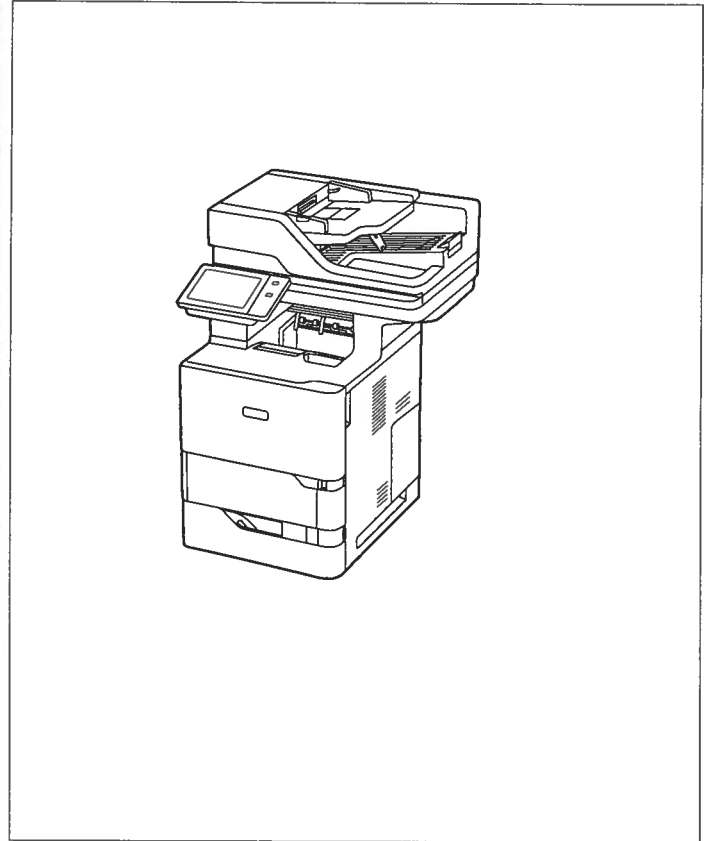
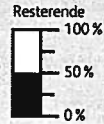

## Rutinevedligeholdelse

### Billedenhed



#### Sort (R1)

Installationsdato: Feb 20, 2025  
Genbestil: 25B3476  
Beregnet antal resterende sider: 114000  
(Baseret på gennemsnitlig printeropgavestørrelse: 1 Sider)

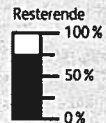





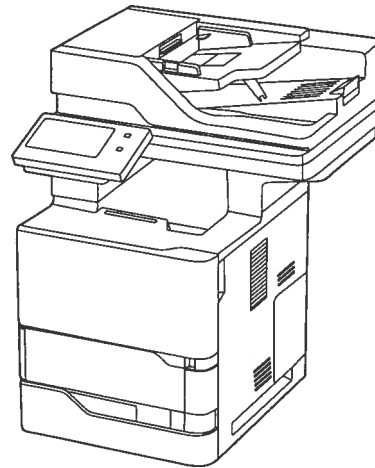

# Xerox® VersaLink® B625 Multifunction Printer

Configurable, connected, and highly capable.

The VersaLink® B625 Multifunction Printer gives you the freedom to work where and how you want. Loaded with features designed to increase productivity, this highly configurable, cloud-connected workplace assistant delivers completely new capabilities that go far beyond the competition. You can count on the B625 to make your business more efficient.



PRINT, COPY, SCAN, FAX, CLOUD

-  65 ppm Letter  
61 ppm A4
-  Solutions
-  Cloud connectivity
-  Single pass  
Two-sided scanning
-  1200 x 1200 dpi
-  Up to 3,850 pages
-  Optional: 3 additional paper trays

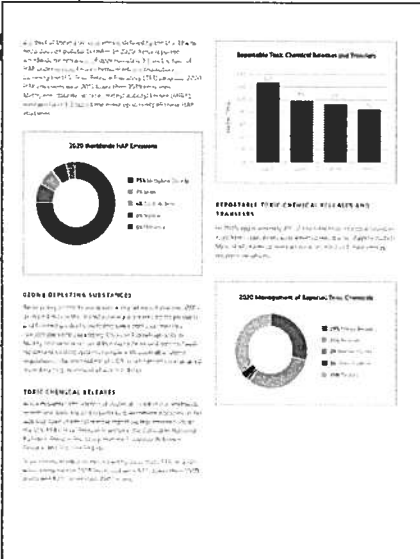
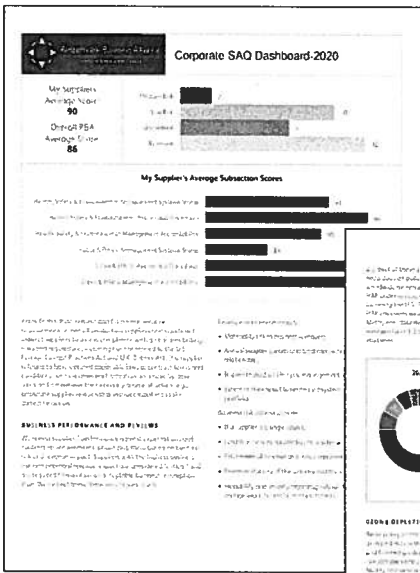

## Indbyggede fonte

Placering	Fontnavn	Udskriv eksempel
1	Courier «Esc»(Symbol set«Esc»(s0p«pitch»h0s0b4099T	'ABCDEFGHabcdefgh0123456789&?!.,'
2	CG Times «Esc»(Symbol set«Esc»(s1p«size»v0s0b4101T	'ABCDEFGHabcdefgh0123456789&?!.,'
3	CG Times Bold «Esc»(Symbol set«Esc»(s1p«size»v0s3b4101T	' <b>ABCDEFGHabcdefgh0123456789&amp;?!.,'</b>
4	CG Times Italic «Esc»(Symbol set«Esc»(s1p«size»v1s0b4101T	' <i>ABCDEFGHabcdefgh0123456789&amp;?!.,'</i>
5	CG Times Bold Italic «Esc»(Symbol set«Esc»(s1p«size»v1s3b4101T	' <b><i>ABCDEFGHabcdefgh0123456789&amp;?!.,'</i></b>
6	CG Omega «Esc»(Symbol set«Esc»(s1p«size»v0s0b4113T	'ABCDEFGHabcdefgh0123456789&?!.,'
7	CG Omega Bold «Esc»(Symbol set«Esc»(s1p«size»v0s3b4113T	' <b>ABCDEFGHabcdefgh0123456789&amp;?!.,'</b>
8	CG Omega Italic «Esc»(Symbol set«Esc»(s1p«size»v1s0b4113T	' <i>ABCDEFGHabcdefgh0123456789&amp;?!.,'</i>
9	CG Omega Bold Italic «Esc»(Symbol set«Esc»(s1p«size»v1s3b4113T	' <b><i>ABCDEFGHabcdefgh0123456789&amp;?!.,'</i></b>
10	Coronet «Esc»(Symbol set«Esc»(s1p«size»v1s0b4116T	' <i>ABCDEF<i>G</i>abcdefgh0123456789&amp;?!.,'</i>
11	Clarendon Condensed «Esc»(Symbol set«Esc»(s1p«size»v4s3b4140T	' <b>ABCDEFGHabcdefgh0123456789&amp;?!.,'</b>
12	Univers Medium «Esc»(Symbol set«Esc»(s1p«size»v0s0b4148T	'ABCDEFGHabcdefgh0123456789&?!.,'
13	Univers Bold «Esc»(Symbol set«Esc»(s1p«size»v0s3b4148T	' <b>ABCDEFGHabcdefgh0123456789&amp;?!.,'</b>
14	Univers Medium Italic «Esc»(Symbol set«Esc»(s1p«size»v1s0b4148T	' <i>ABCDEFGHabcdefgh0123456789&amp;?!.,'</i>
15	Univers Bold Italic «Esc»(Symbol set«Esc»(s1p«size»v1s3b4148T	' <b><i>ABCDEFGHabcdefgh0123456789&amp;?!.,'</i></b>
16	Univers Medium Condensed «Esc»(Symbol set«Esc»(s1p«size»v4s0b4148T	'ABCDEFGHabcdefgh0123456789&?!.,'
17	Univers Bold Condensed «Esc»(Symbol set«Esc»(s1p«size»v4s3b4148T	' <b>ABCDEFGHabcdefgh0123456789&amp;?!.,'</b>

## Indbyggede fonte

Placering	Fontnavn	Udskriv eksempel
18	Univers Medium Condensed Italic «Esc»(Symbol set«Esc»(s1p«size»v5s0b4148T	'ABCDEFGabcdefg0123456789&?!.,'
19	Univers Bold Condensed Italic «Esc»(Symbol set«Esc»(s1p«size»v5s3b4148T	' <b>ABCDEFGabcdefg0123456789&amp;?!.,'</b>
20	Antique Olive «Esc»(Symbol set«Esc»(s1p«size»v0s0b4168T	'ABCDEFGabcdefg0123456789&?!.,'
21	Antique Olive Bold «Esc»(Symbol set«Esc»(s1p«size»v0s3b4168T	' <b>ABCDEFGabcdefg0123456789&amp;?!.,'</b>
22	Antique Olive Italic «Esc»(Symbol set«Esc»(s1p«size»v1s0b4168T	'ABCDEFGabcdefg0123456789&?!.,'
23	Garamond Antiqua «Esc»(Symbol set«Esc»(s1p«size»v0s0b4197T	'ABCDEFGabcdefg0123456789&?!.,'
24	Garamond Halbfett «Esc»(Symbol set«Esc»(s1p«size»v0s3b4197T	'ABCDEFGabcdefg0123456789&?!.,'
25	Garamond Kursiv «Esc»(Symbol set«Esc»(s1p«size»v1s0b4197T	'ABCDEFGabcdefg0123456789&?!.,'
26	Garamond Kursiv Halbfett «Esc»(Symbol set«Esc»(s1p«size»v1s3b4197T	'ABCDEFGabcdefg0123456789&?!.,'
27	Marigold «Esc»(Symbol set«Esc»(s1p«size»v0s0b4297T	'ABCDEFGabcdefg0123456789&?!.,'
28	Albertus Medium «Esc»(Symbol set«Esc»(s1p«size»v0s1b4362T	'ABCDEFGabcdefg0123456789&?!.,'
29	Albertus Extra Bold «Esc»(Symbol set«Esc»(s1p«size»v0s4b4362T	' <b>ABCDEFGabcdefg0123456789&amp;?!.,'</b>
30	Ryadh «Esc»(Symbol set«Esc»(s1p«size»v0s0b4859T	ABCDEFGabcdefg0123456789&?!.,'
31	Ryadh Bold «Esc»(Symbol set«Esc»(s1p«size»v0s3b4859T	<b>ABCDEFGabcdefg0123456789&amp;?!.,'</b>
32	Malka «Esc»(Symbol set«Esc»(s1p«size»v0s0b16584T	ABCDEFGabcdefg0123456789&?!.,'
33	Malka Bold «Esc»(Symbol set«Esc»(s1p«size»v0s3b16584T	<b>ABCDEFGabcdefg0123456789&amp;?!.,'</b>
34	Malka Italic «Esc»(Symbol set«Esc»(s1p«size»v1s0b16584T	ABCDEFGabcdefg0123456789&?!.,'

Liste over PCL5-fonte, Side 3

Indbyggede fonte

Placering	Fontnavn	Udskriv eksempel
35	Dorit «Esc»(Symbol set«Esc»(s1p«size»v0s0b16585T	ABCDEFGabcdefg0123456789&?!.,'
36	Dorit Bold «Esc»(Symbol set«Esc»(s1p«size»v0s3b16585T	<b>ABCDEFGabcdefg0123456789&amp;?!.,'</b>
37	Naamit «Esc»(Symbol set«Esc»(s1p«size»v0s0b16587T	ABCDEFGabcdefg0123456789&?!.,'
38	Naamit Bold «Esc»(Symbol set«Esc»(s1p«size»v0s3b16587T	<b>ABCDEFGabcdefg0123456789&amp;?!.,'</b>
39	Arial «Esc»(Symbol set«Esc»(s1p«size»v0s0b16602T	'ABCDEFGabcdefg0123456789&?!.,'
40	Arial Bold «Esc»(Symbol set«Esc»(s1p«size»v0s3b16602T	<b>'ABCDEFGabcdefg0123456789&amp;?!.,'</b>
41	Arial Italic «Esc»(Symbol set«Esc»(s1p«size»v1s0b16602T	<i>'ABCDEFGabcdefg0123456789&amp;?!.,'</i>
42	Arial Bold Italic «Esc»(Symbol set«Esc»(s1p«size»v1s3b16602T	<b><i>'ABCDEFGabcdefg0123456789&amp;?!.,'</i></b>
43	Times New Roman «Esc»(Symbol set«Esc»(s1p«size»v0s0b16901T	'ABCDEFGabcdefg0123456789&?!.,'
44	Times New Roman Bold «Esc»(Symbol set«Esc»(s1p«size»v0s3b16901T	<b>'ABCDEFGabcdefg0123456789&amp;?!.,'</b>
45	Times New Roman Italic «Esc»(Symbol set«Esc»(s1p«size»v1s0b16901T	<i>'ABCDEFGabcdefg0123456789&amp;?!.,'</i>
46	Times New Roman Bold Italic «Esc»(Symbol set«Esc»(s1p«size»v1s3b16901T	<b><i>'ABCDEFGabcdefg0123456789&amp;?!.,'</i></b>
47	Helvetica «Esc»(Symbol set«Esc»(s1p«size»v0s0b24580T	'ABCDEFGabcdefg0123456789&?!.,'
48	Helvetica Bold «Esc»(Symbol set«Esc»(s1p«size»v0s3b24580T	<b>'ABCDEFGabcdefg0123456789&amp;?!.,'</b>
49	Helvetica Oblique «Esc»(Symbol set«Esc»(s1p«size»v1s0b24580T	<i>'ABCDEFGabcdefg0123456789&amp;?!.,'</i>
50	Helvetica Bold Oblique «Esc»(Symbol set«Esc»(s1p«size»v1s3b24580T	<b><i>'ABCDEFGabcdefg0123456789&amp;?!.,'</i></b>
51	Helvetica Narrow «Esc»(Symbol set«Esc»(s1p«size»v4s0b24580T	'ABCDEFGabcdefg0123456789&?!.,'

## Indbyggede fonte

Placering	Fontnavn	Udskriv eksempel
52	Helvetica Narrow Bold «Esc»(Symbol set«Esc»(s1p«size»v4s3b24580T	'ABCDEFGabcdefg0123456789&?!.,'
53	Helvetica Narrow Oblique «Esc»(Symbol set«Esc»(s1p«size»v5s0b24580T	'ABCDEFGabcdefg0123456789&?!.,'
54	Helvetica Narrow Bold Oblique «Esc»(Symbol set«Esc»(s1p«size»v5s3b24580T	'ABCDEFGabcdefg0123456789&?!.,'
55	Palatino Roman «Esc»(Symbol set«Esc»(s1p«size»v0s0b24591T	'ABCDEFGabcdefg0123456789&?!.,'
56	Palatino Bold «Esc»(Symbol set«Esc»(s1p«size»v0s3b24591T	'ABCDEFGabcdefg0123456789&?!.,'
57	Palatino Italic «Esc»(Symbol set«Esc»(s1p«size»v1s0b24591T	'ABCDEFGabcdefg0123456789&?!.,'
58	Palatino Bold Italic «Esc»(Symbol set«Esc»(s1p«size»v1s3b24591T	'ABCDEFGabcdefg0123456789&?!.,'
59	ITC Avant Garde Book «Esc»(Symbol set«Esc»(s1p«size»v0s0b24607T	'ABCDEFGabcdefg0123456789&?!.,'
60	ITC Avant Garde DemiBold «Esc»(Symbol set«Esc»(s1p«size»v0s2b24607T	'ABCDEFGabcdefg0123456789&?!.,'
61	ITC Avant Garde Book Oblique «Esc»(Symbol set«Esc»(s1p«size»v1s0b24607T	'ABCDEFGabcdefg0123456789&?!.,'
62	ITC Avant Garde DemiBold Oblique «Esc»(Symbol set«Esc»(s1p«size»v1s2b24607T	'ABCDEFGabcdefg0123456789&?!.,'
63	ITC Bookman Light «Esc»(Symbol set«Esc»(s1p«size»v0s-3b24623T	'ABCDEFGabcdefg0123456789&?!.,'
64	ITC Bookman DemiBold «Esc»(Symbol set«Esc»(s1p«size»v0s2b24623T	'ABCDEFGabcdefg0123456789&?!.,'
65	ITC Bookman Light Italic «Esc»(Symbol set«Esc»(s1p«size»v1s-3b24623T	'ABCDEFGabcdefg0123456789&?!.,'
66	ITC Bookman DemiBold Italic «Esc»(Symbol set«Esc»(s1p«size»v1s2b24623T	'ABCDEFGabcdefg0123456789&?!.,'
67	New Century Schoolbook Roman «Esc»(Symbol set«Esc»(s1p«size»v0s0b24703T	'ABCDEFGabcdefg0123456789&?!.,'
68	New Century Schoolbook Bold «Esc»(Symbol set«Esc»(s1p«size»v0s3b24703T	'ABCDEFGabcdefg0123456789&?!.,'



## Indbyggede fonte

Placering	Fontnavn	Udskriv eksempel
86	Naskh «Esc»(Symbol set«Esc»(s0p«pitch»h0s0b4124T	ABCDEFGabcdefg0123456789&?!.,
87	Naskh Bold «Esc»(Symbol set«Esc»(s0p«pitch»h0s3b4124T	<b>ABCDEFGabcdefg0123456789&amp;?!.,</b>
88	Koufi «Esc»(Symbol set«Esc»(s0p«pitch»h0s0b4264T	ABCDEFGabcdefg0123456789&?!.,
89	Koufi Bold «Esc»(Symbol set«Esc»(s0p«pitch»h0s3b4264T	<b>ABCDEFGabcdefg0123456789&amp;?!.,</b>
90	Courier PS «Esc»(Symbol set«Esc»(s0p«pitch»h0s0b24579T	'ABCDEFGabcdefg0123456789&?!.,'
91	Courier PS Bold «Esc»(Symbol set«Esc»(s0p«pitch»h0s3b24579T	' <b>ABCDEFGabcdefg0123456789&amp;?!.,</b> '
92	Courier PS Oblique «Esc»(Symbol set«Esc»(s0p«pitch»h1s0b24579T	'ABCDEFGabcdefg0123456789&?!.,'
93	Courier PS Bold Oblique «Esc»(Symbol set«Esc»(s0p«pitch»h1s3b24579T	' <b>ABCDEFGabcdefg0123456789&amp;?!.,</b> '
94	Line Printer «Esc»(8U«Esc»(s0p16.67h8.48v0s0b0T	'ABCDEFGabcdefg0123456789&?!.,'

# Liste over PostScript-fonte

## Interne fonte:

AlbertusMT	ABCDEF G abcdefg 0123456789 &?!\$,%€
AlbertusMT-Italic	ABCDEF G abcdefg 0123456789 &?!\$,%€
AlbertusMT-Light	ABCDEF G abcdefg 0123456789 &?!\$,%€
AntiqueOlive-Bold	ABCDEF G abcdefg 0123456789 &?!\$,%€
AntiqueOlive-Compact	ABCDEF G abcdefg 0123456789 &?!\$,%€
AntiqueOlive-Italic	ABCDEF G abcdefg 0123456789 &?!\$,%€
AntiqueOlive-Roman	ABCDEF G abcdefg 0123456789 &?!\$,%€
Apple-Chancery	ABCDEF G abcdefg 0123456789 &?!\$,%€
Arial-BoldItalicMT	ABCDEF G abcdefg 0123456789 &?!\$,%€
Arial-BoldMT	ABCDEF G abcdefg 0123456789 &?!\$,%€
Arial-ItalicMT	ABCDEF G abcdefg 0123456789 &?!\$,%€
ArialMT	ABCDEF G abcdefg 0123456789 &?!\$,%€
AvantGarde-Book	ABCDEF G abcdefg 0123456789 &?!\$,%€
AvantGarde-BookOblique	ABCDEF G abcdefg 0123456789 &?!\$,%€
AvantGarde-Demi	ABCDEF G abcdefg 0123456789 &?!\$,%€
AvantGarde-DemiOblique	ABCDEF G abcdefg 0123456789 &?!\$,%€
Bodoni	ABCDEF G abcdefg 0123456789 &?!\$,%€
Bodoni-Bold	ABCDEF G abcdefg 0123456789 &?!\$,%€
Bodoni-BoldItalic	ABCDEF G abcdefg 0123456789 &?!\$,%€
Bodoni-Italic	ABCDEF G abcdefg 0123456789 &?!\$,%€
Bodoni-Poster	ABCDEF G abcdefg 0123456789 &?!\$,%€
Bodoni-PosterCompressed	ABCDEF G abcdefg 0123456789 &?!\$,%€
Bookman-Demi	ABCDEF G abcdefg 0123456789 &?!\$,%€
Bookman-DemiItalic	ABCDEF G abcdefg 0123456789 &?!\$,%€
Bookman-Light	ABCDEF G abcdefg 0123456789 &?!\$,%€
Bookman-LightItalic	ABCDEF G abcdefg 0123456789 &?!\$,%€
Carta	*!@#&^*~< &@*!# 0123456789 *!@#&^*~< &@*!#
Chicago	ABCDEF G abcdefg 0123456789 &?!\$,%€
Clarendon	ABCDEF G abcdefg 0123456789 &?!\$,%€
Clarendon-Bold	ABCDEF G abcdefg 0123456789 &?!\$,%€
Clarendon-Light	ABCDEF G abcdefg 0123456789 &?!\$,%€
CooperBlack	ABCDEF G abcdefg 0123456789 &?!\$,%€
CooperBlack-Italic	ABCDEF G abcdefg 0123456789 &?!\$,%€
Copperplate-ThirtyThreeBC	ABCDEF G ABCDEF G 0123456789 &?!\$,%€
Copperplate-ThirtyTwoBC	ABCDEF G ABCDEF G 0123456789 &?!\$,%€
Coronet-Regular	ABCDEF G abcdefg 0123456789 &?!\$,%€
Courier	ABCDEF G abcdefg 0123456789 &?!\$,%€
Courier-Bold	ABCDEF G abcdefg 0123456789 &?!\$,%€
Courier-BoldOblique	ABCDEF G abcdefg 0123456789 &?!\$,%€
Courier-Oblique	ABCDEF G abcdefg 0123456789 &?!\$,%€
Eurostile	ABCDEF G abcdefg 0123456789 &?!\$,%€
Eurostile-Bold	ABCDEF G abcdefg 0123456789 &?!\$,%€
Eurostile-BoldExtendedTwo	ABCDEF G abcdefg 0123456789 &?!\$,%€
Eurostile-ExtendedTwo	ABCDEF G abcdefg 0123456789 &?!\$,%€
Geneva	ABCDEF G abcdefg 0123456789 &?!\$,%€
GillSans	ABCDEF G abcdefg 0123456789 &?!\$,%€
GillSans-Bold	ABCDEF G abcdefg 0123456789 &?!\$,%€
GillSans-BoldCondensed	ABCDEF G abcdefg 0123456789 &?!\$,%€
GillSans-BoldItalic	ABCDEF G abcdefg 0123456789 &?!\$,%€
GillSans-Condensed	ABCDEF G abcdefg 0123456789 &?!\$,%€
GillSans-ExtraBold	ABCDEF G abcdefg 0123456789 &?!\$,%€
GillSans-Italic	ABCDEF G abcdefg 0123456789 &?!\$,%€
GillSans-Light	ABCDEF G abcdefg 0123456789 &?!\$,%€
GillSans-LightItalic	ABCDEF G abcdefg 0123456789 &?!\$,%€
Goudy	ABCDEF G abcdefg 0123456789 &?!\$,%€
Goudy-Bold	ABCDEF G abcdefg 0123456789 &?!\$,%€
Goudy-BoldItalic	ABCDEF G abcdefg 0123456789 &?!\$,%€
Goudy-ExtraBold	ABCDEF G abcdefg 0123456789 &?!\$,%€
Goudy-Italic	ABCDEF G abcdefg 0123456789 &?!\$,%€
GreekMono737	ABCDEF G abcdefg 0123456789 &?!\$,%€
GreekMono737-Bold	ABCDEF G abcdefg 0123456789 &?!\$,%€
GreekMono737-BoldItalic	ABCDEF G abcdefg 0123456789 &?!\$,%€
GreekMono737-Italic	ABCDEF G abcdefg 0123456789 &?!\$,%€
GreekMono851	ABCDEF G abcdefg 0123456789 &?!\$,%€



Udskrevet: Mar 13, 2025, 14:30:18

©2017-2019 Xerox Corporation. Alle rettigheder forbeholdt.

Xerox® og VersaLink® er varemærker tilhørende Xerox Corporation i USA og/eller andre lande.

# Liste over PostScript-fonte

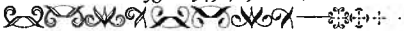
## Interne fonte (fortsat):

GreekMono851-Bold	<b>ABCDEF</b> <b>abcdefg</b> <b>0123456789</b> <b>&amp;!\$. ,</b>
GreekMono851-BoldItalic	<b>ABCDEF</b> <b>abcdefg</b> <b>0123456789</b> <b>&amp;!\$. ,</b>
GreekMono851-Italic	<i>ABCDEF</i> <i>abcdefg</i> <i>0123456789</i> <i>&amp;!\$. ,</i>
GreekMono8859-7	ABCDEF abcdefg 0123456789 &!\$. ,
GreekMono8859-7Bold	<b>ABCDEF</b> <b>abcdefg</b> <b>0123456789</b> <b>&amp;!\$. ,</b>
GreekMono8859-7BoldItalic	<b>ABCDEF</b> <b>abcdefg</b> <b>0123456789</b> <b>&amp;!\$. ,</b>
GreekMono8859-7Italic	<i>ABCDEF</i> <i>abcdefg</i> <i>0123456789</i> <i>&amp;!\$. ,</i>
GreekSans737	ABCDEF abcdefg 0123456789 &!\$. ,
GreekSans737-Bold	<b>ABCDEF</b> <b>abcdefg</b> <b>0123456789</b> <b>&amp;!\$. ,</b>
GreekSans737-BoldItalic	<b>ABCDEF</b> <b>abcdefg</b> <b>0123456789</b> <b>&amp;!\$. ,</b>
GreekSans737-Italic	<i>ABCDEF</i> <i>abcdefg</i> <i>0123456789</i> <i>&amp;!\$. ,</i>
GreekSans851	ABCDEF abcdefg 0123456789 &!\$. ,
GreekSans851-Bold	<b>ABCDEF</b> <b>abcdefg</b> <b>0123456789</b> <b>&amp;!\$. ,</b>
GreekSans851-BoldItalic	<b>ABCDEF</b> <b>abcdefg</b> <b>0123456789</b> <b>&amp;!\$. ,</b>
GreekSans851-Italic	<i>ABCDEF</i> <i>abcdefg</i> <i>0123456789</i> <i>&amp;!\$. ,</i>
GreekSans8859-7	ABCDEF abcdefg 0123456789 &!\$. ,
GreekSans8859-7Bold	<b>ABCDEF</b> <b>abcdefg</b> <b>0123456789</b> <b>&amp;!\$. ,</b>
GreekSans8859-7BoldItalic	<b>ABCDEF</b> <b>abcdefg</b> <b>0123456789</b> <b>&amp;!\$. ,</b>
GreekSans8859-7Italic	<i>ABCDEF</i> <i>abcdefg</i> <i>0123456789</i> <i>&amp;!\$. ,</i>
GreekSerif737	ABCDEF abcdefg 0123456789 &!\$. ,
GreekSerif737-Bold	<b>ABCDEF</b> <b>abcdefg</b> <b>0123456789</b> <b>&amp;!\$. ,</b>
GreekSerif737-BoldItalic	<b>ABCDEF</b> <b>abcdefg</b> <b>0123456789</b> <b>&amp;!\$. ,</b>
GreekSerif737-Italic	<i>ABCDEF</i> <i>abcdefg</i> <i>0123456789</i> <i>&amp;!\$. ,</i>
GreekSerif851	ABCDEF abcdefg 0123456789 &!\$. ,
GreekSerif851-Bold	<b>ABCDEF</b> <b>abcdefg</b> <b>0123456789</b> <b>&amp;!\$. ,</b>
GreekSerif851-BoldItalic	<b>ABCDEF</b> <b>abcdefg</b> <b>0123456789</b> <b>&amp;!\$. ,</b>
GreekSerif851-Italic	<i>ABCDEF</i> <i>abcdefg</i> <i>0123456789</i> <i>&amp;!\$. ,</i>
GreekSerif8859-7	ABCDEF abcdefg 0123456789 &!\$. ,
GreekSerif8859-7Bold	<b>ABCDEF</b> <b>abcdefg</b> <b>0123456789</b> <b>&amp;!\$. ,</b>
GreekSerif8859-7BoldItalic	<b>ABCDEF</b> <b>abcdefg</b> <b>0123456789</b> <b>&amp;!\$. ,</b>
GreekSerif8859-7Italic	<i>ABCDEF</i> <i>abcdefg</i> <i>0123456789</i> <i>&amp;!\$. ,</i>
Helvetica	ABCDEF abcdefg 0123456789 &!\$. ,€
Helvetica-Bold	<b>ABCDEF</b> <b>abcdefg</b> <b>0123456789</b> <b>&amp;!\$. ,€</b>
Helvetica-BoldOblique	<b>ABCDEF</b> <b>abcdefg</b> <b>0123456789</b> <b>&amp;!\$. ,€</b>
Helvetica-Condensed	ABCDEF abcdefg 0123456789 &!\$. ,€
Helvetica-Condensed-Bold	<b>ABCDEF</b> <b>abcdefg</b> <b>0123456789</b> <b>&amp;!\$. ,€</b>
Helvetica-Condensed-BoldOblique	<b>ABCDEF</b> <b>abcdefg</b> <b>0123456789</b> <b>&amp;!\$. ,€</b>
Helvetica-Condensed-Oblique	<i>ABCDEF</i> <i>abcdefg</i> <i>0123456789</i> <i>&amp;!\$. ,€</i>
Helvetica-Narrow	ABCDEF abcdefg 0123456789 &!\$. ,€
Helvetica-Narrow-Bold	<b>ABCDEF</b> <b>abcdefg</b> <b>0123456789</b> <b>&amp;!\$. ,€</b>
Helvetica-Narrow-BoldOblique	<b>ABCDEF</b> <b>abcdefg</b> <b>0123456789</b> <b>&amp;!\$. ,€</b>
Helvetica-Narrow-Oblique	<i>ABCDEF</i> <i>abcdefg</i> <i>0123456789</i> <i>&amp;!\$. ,€</i>
Helvetica-Oblique	<i>ABCDEF</i> <i>abcdefg</i> <i>0123456789</i> <i>&amp;!\$. ,€</i>
HoeflerText-Black	<b>ABCDEF</b> <b>abcdefg</b> <b>0123456789</b> <b>&amp;!\$. ,€</b>
HoeflerText-BlackItalic	<b>ABCDEF</b> <b>abcdefg</b> <b>0123456789</b> <b>&amp;!\$. ,€</b>
HoeflerText-Italic	<i>ABCDEF</i> <i>abcdefg</i> <i>0123456789</i> <i>&amp;!\$. ,€</i>
HoeflerText-Ornaments	 — 
HoeflerText-Regular	ABCDEF abcdefg 0123456789 &!\$. ,€
JoannaMT	ABCDEF abcdefg 0123456789 &!\$. ,€
JoannaMT-Bold	<b>ABCDEF</b> <b>abcdefg</b> <b>0123456789</b> <b>&amp;!\$. ,€</b>
JoannaMT-BoldItalic	<b>ABCDEF</b> <b>abcdefg</b> <b>0123456789</b> <b>&amp;!\$. ,€</b>
JoannaMT-Italic	<i>ABCDEF</i> <i>abcdefg</i> <i>0123456789</i> <i>&amp;!\$. ,€</i>
LetterGothic	ABCDEF abcdefg 0123456789 &!\$. ,€
LetterGothic-Bold	<b>ABCDEF</b> <b>abcdefg</b> <b>0123456789</b> <b>&amp;!\$. ,€</b>
LetterGothic-BoldSlanted	<b>ABCDEF</b> <b>abcdefg</b> <b>0123456789</b> <b>&amp;!\$. ,€</b>
LetterGothic-Slanted	<i>ABCDEF</i> <i>abcdefg</i> <i>0123456789</i> <i>&amp;!\$. ,€</i>
LubalinGraph-Book	ABCDEF abcdefg 0123456789 &!\$. ,€
LubalinGraph-BookOblique	<i>ABCDEF</i> <i>abcdefg</i> <i>0123456789</i> <i>&amp;!\$. ,€</i>
LubalinGraph-Demi	<b>ABCDEF</b> <b>abcdefg</b> <b>0123456789</b> <b>&amp;!\$. ,€</b>
LubalinGraph-DemiOblique	<b>ABCDEF</b> <b>abcdefg</b> <b>0123456789</b> <b>&amp;!\$. ,€</b>
Marigold	ABCDEF abcdefg 0123456789 &!\$. ,€
MonaLisa-Recut	ABCDEF abcdefg 0123456789 &!\$. ,€
Monaco	ABCDEF abcdefg 0123456789 &!\$. ,€
NewCenturySchlbk-Bold	<b>ABCDEF</b> <b>abcdefg</b> <b>0123456789</b> <b>&amp;!\$. ,€</b>



## Données utilisateur communes

Nom de la machine :	Xerox VersaLink B625 MFP (AC:17:78)
Adresse IP :	10.61.16.24
Numéro de série de la machine :	5321605321
Télécopieur ligne1 :	http://10.61.16.24
URL de la machine :	Feb 20, 2025 12:39:55 7735
Tous les tirages :	

## Profil de la machine

Identificateur d'inventaire Xerox	
Identificateur d'inventaire client	
N° téléphone Centre Services :	
Numéro du service client :	
Téléphone Consommables :	
Administrateur système :	Nom de l'administrateur système non ...
Emplacement de la machine :	Emplacement de la machine non défini
<b>Géré par</b>	
Serveur MB principal :	

## Matériel de la machine

Carte fax :	Non présent(e)
Taille mémoire fax :	0 MB
Carte d'interface auxiliaire :	absent(e)
RAM du périphérique :	3904 MB
Stockage du périphérique :	utilisés=3025Mo/total=13925Mo (eMMC)
Taille mémoire EPC :	187 MB
Kit de productivité :	Non installé(e)
Type module finition :	Bac simple
Perforation module finition :	Aucun
Pieuse du module de finition :	absent(e)
Kit de détection de départs multiples :	Non installé(e)

## Configuration générale

Services distants :	Activé(e)
Téléchargement logiciel à distance :	Activé(e)
Services dist. - Heure de trans. :	12:20
Xerox Workplace Cloud	Désactivé(e)
Alertes de messagerie :	Désactivé(e)
Plan de maintenance :	Plan activé
Région géographique	inconnu
Décalage par rapport à l'heure GMT :	+05:30
Installation du clonage	Autorisé (Fichiers cryptés uniquement)
Partage de fichiers	Activé(e)
JBIG2	Sans perte
<b>Économie d'énergie</b>	
Veille profonde :	Activé(e)
Mode Économie d'énergie :	Travail activé
<b>Capteur de proximité intelligent</b>	Non disponible
Veille au départ :	

## Versions du logiciel

Logiciel du périphérique :	122.025.005.06400
Version du correctif :	Aucun
Contrôleur réseau :	122.025.06400
Micrologiciel du panneau de l'interface util...	6.1
Moteur de marquage :	230.322
Chargeur de documents :	230.322
Module de finition :	000.000.000
Télécopieur :	000.000.000
Scanner :	230.322
<b>Mises à niveau de la machine :</b>	Autorisé(e)
Dernière mise à niveau réussie :	Mars 10, 2025 12:25:29

## Magasins

Magasin 1 :	Standard, Blanc and 8,5 x 11
Magasin 2 :	Standard, Blanc and 8,5 x 11
Départ manuel :	Support cartonné, Blanc and 8,5 x 11

## Options installées

PS :	Installé
------	----------

## Connectivité

## Flux de travail mobiles

Impression AirPrint :	Activé(e)
Impression Mopria :	Activé(e)
Numérisation AirPrint / Mopria	Activé(e)
Authentification requise :	Désactivé(e)

## Connexions physiques

<b>Paramètres USB</b>	Tout activé
Ports USB Type A	Activé(e)
Port USB, type B	Activé(e)

<b>Filaire :</b>	
Adresse MAC Ethernet :	78:8c:77:ac:17:78
Paramètre de débit Ethernet/duplex :	auto
<b>Sans fil :</b>	Désactivé(e)

Adresse MAC sans fil :	
Nom de réseau (SSID) :	
BSSID :	
Mode de sécurité :	
Algorithme de cryptage :	
Etat :	Activé(e)

<b>Wi-Fi Direct:</b>	Activé(e)
Matériel sans fil :	Non installé(e)

WPS (Wi-Fi Protected Setup)™ (WPS) Name:	
Point d'accès (SSID) :	
Afficher le mot de passe sur l'écran tactile...	

<b>NFC :</b>	Activé(e)
iBeacon (Bluetooth®) pour la détection Ai...	Activé(e)
Matériel iBeacon :	Non installé(e)
Adresse du périphérique Bluetooth :	
Adresse IP iBeacon :	

## Protocoles

<b>TCP/IPV4 :</b>	Activé(e)
Adresse IP :	10.61.16.24
Masque de sous-réseau :	255.255.255.0
Routeur/passerelle :	10.61.16.1
Adressage automatique :	DHCP
Serveur DHCP :	10.61.13.223
Expiration du bail DHCP :	Wed Mar 19 13:03:00 2025
Diffusion BOOTP :	Désactivé(e)
État de l'adresse auto-affectée :	Activé(e)
Adresse auto-affectée :	

<b>TCP/IPV6 :</b>	Activé(e)
Adresse Link-Local :	fe80:7a8c:77ff:feac:1778
Utiliser le préfixe du routeur :	Activé(e)
Adresse globale 1 sans état :	fd00:0:2:116:7a8c:77ff:feac:1778
Adresse globale 2 sans état :	::

Adresse manuelle :	
Adressage DHCP :	Utiliser DHCP comme indiqué par le r...
Adresse DHCP :	
Passerelle par défaut :	fe80:8afc:5dff:fe75:e282

DUID (Identifiant unique DHCP):	
---------------------------------	--

<b>Paramètres DNS :</b>	XRX788C77AC1778
-------------------------	-----------------

Nom d'hôte demandé :	
Nom d'hôte vérifié :	
Nom de domaine demandé :	
Nom de domaine vérifié :	
DNS multicast :	Activé(e)
Retirer les baux DHCP et les enregistreme...	Désactivé(e)
Serveur DNS primaire :	10.61.7.15
Préférer DNS IPv6 à IPv4 :	Activé(e)

<b>Bonjour :</b>	Xerox VersaLink B625 MFP (AC:17:78)
Nom d'imprimante Bonjour :	

<b>HTTP :</b>	Activé(e)
Forcer le trafic sur la connexion sécurisé...	Non
IPP	Activé(e)

<b>SNMP</b>	
SNMP v1/v2 :	Activé(e)
SNMP v3 :	Désactivé(e)

<b>LPR/LPD :</b>	Activé(e)
Impression Raw IP :	Activé(e)

<b>LDAP</b>	
Serveur LDAP 1 - Adresse LDAP princi...	0.0.0.0:389
Serveur LDAP 1 - Chercher dans la racine ...	
Serveur LDAP 1 - Connexion sécurisée (...)	Désactivé(e)
Serveur LDAP 1 - Valider le certificat de s...	Désactivé(e)

<b>SMTP</b>	
Serveur SMTP :	10.61.9.241:25
Chiffrement de la connexion (TLS) :	Pos de cryptage
Valider le certificat du serveur (TL...	

Auth. de base avec SMTP

**Protocoles (suite)**

<b>POP3</b>	
Serveur POP3 :	10.61.23.93:110
Connexion sécurisée POP3 (TLS) :	Désactivé(e)
POP3 - Valider le certificat du serv...	
Adresse électronique :	test@t1s13.com
<b>NTP :</b>	Désactivé(e)
<b>Client FTP :</b>	Activé(e)
Mode client FTP	Passif
<b>Services Web sur le périphérique :</b>	Activé(e)

**Applications****Impression**

Page de garde :	Désactivé(e)
Pages d'erreur :	Activé(e)
Substitution de papier :	Activé(e)
Priorité magasin :	1,2,5

<b>PostScript</b>	Installé
Niveau :	3
Version :	3021.101

<b>PCL</b>	
Version :	6
Nom de la police :	Courier
<b>Tables de couleurs personnalisées</b>	Activé(e)
Intitulé :	Non installé(e)

**Télécopieur :**

Télécopieur ligne1 :	Non présent(e)
Télécopieur ligne2 :	

**Fax serveur :**

Protocole de l'espace d'archivage :	Activé(e)
FTP	
Serveur de l'espace d'archivage :	0.0.0.0:0
Chemin du document dans l'espace d'archi...	

**Numérisation par flux :****Courrier électronique :****Numériser vers boîte aux lettres :**

Capacité de stockage (Mo) :	Activé(e)
672 MB	
Espace utilisé (Mo) :	87 MB
Nettoyage des dossiers publics :	Activé(e)
Nettoyage des dossiers créés :	Activé(e)
Heure de nettoyage :	Quotidien

**Numériser vers répertoire principal :****Numériser vers :**

Services cloud :	Désactivé(e)
<b>Imprimer depuis :</b>	Activé(e)
Travaux enregistrés à réimprimer :	Activé(e)
Imprimer depuis USB :	Activé(e)
Imprimer depuis BAL :	Désactivé(e)
Services cloud :	Activé(e)

**Comptabilisation**

Mode comptabilité :	Aucun
Comptabilisation réseau :	Désactivé(e)

**Sécurité****Configuration de l'authentification**

<b>Authentification IU machine :</b>	Localement sur le périphérique
Domicile :	Déverrouillé
Travaux :	Déverrouillé
Périphérique :	Déverrouillé
Authentification du site Web du péri...	Localement sur le périphérique
Autorisation :	Localement sur le périphérique
Extraction de courriers électroniques à pa...	Activé(e)

**Serveur d'authentification :****Xerox Secure Access :****Journal d'audit :****IP Sec :****Filtrage IP :****Certificats de sécurité**

Certificat de la machine :	Signé
Certificats racine installés :	71

**802.1x :****Suppression des données des travaux :**

Planifié(e) :	Désactivé(e)
---------------	--------------

**FIPS 140-3 :****TLS :**

Hachage TLS :	TLS 1.1 et TLS 1.2
SHA-1, SHA-256 et plus	

**Trellix Embedded Control :**

Sécurité avancée	
------------------	--

**Données utilisateur communes**

Nom de la machine : Xerox VersaLink B625 MFP (AC:17:78)  
 Adresse IP: 10.61.16.24  
 Numéro de série de la machine : 5321605321  
 Télécopieur ligne1 : http://10.61.16.24  
 URL de la machine : Feb 20, 2025 12:39:55  
 7735

Tous les tirages :

**Profil de la machine**

Identificateur d'inventaire Xerox  
 Identificateur d'inventaire client  
 N° téléphone Centre Services :  
 Numéro du service client :  
 Téléphone Consommables :  
 Administrateur système : Nom de l'administrateur système non ...  
 Emplacement de la machine : Emplacement de la machine non défini  
**Géré par**  
 Serveur MB principal :

**Matériel de la machine**

Carte fax : Non présent(e)  
 Taille mémoire fax : 0 MB  
 Carte d'interface auxiliaire : absent(e)  
 RAM du périphérique : 3904 MB  
 Stockage du périphérique : utilisés=3026Mo/total=13925Mo (eMMC)  
 Taille mémoire EPC : 187 MB  
 Kit de productivité : Non installé(e)  
 Type module finition : Bac simple  
 Perforation module finition : Aucun  
 Plieuse du module de finition : absent(e)  
 Kit de détection de départs multiples : Non installé(e)

**Configuration générale**

Services distants : Activé(e)  
 Téléchargement logiciel à distance : Activé(e)  
 Services dist. - Heure de trans : 12:20  
 Xerox Workplace Cloud : Désactivé(e)  
 Alertes de messagerie : Désactivé(e)  
 Plan de maintenance : Plan activé  
 Région géographique : inconnu  
 Relevé de configuration au démarrage : Activé(e)  
 Décalage par rapport à l'heure GMT : +05:30  
 Installation du clonage : Autorisé (Fichiers cryptés uniquement)

Partage de fichiers : Activé(e)  
 JBIG2 : Activé(e)  
 Sans perte

**Économie d'énergie**

Veille profonde : Activé(e)  
 Mode Économie d'énergie : Travail activé  
 Délai mode veille : 30 minutes  
 Mise hors tension auto : Désactivé(e)

**Versions du logiciel**

Logiciel du périphérique : 122.025.005.06400  
 Version du correctif : Aucun  
 Contrôleur réseau : 122.025.06400  
 Micrologiciel du panneau de l'interface util... : 6.1  
 Interface utilisateur : 122.025.06400  
 Moteur de marquage : 230.322  
 Contrôleur de copie : 122.025.06400  
 Chargeur de documents : 230.322  
 Module de finition : 000.000.000  
 Télécopieur : 000.000.000  
 Scanner : 230.322  
 Mise à niveau du logiciel : 005.011  
 Mise à niveau du logiciel ALTBOOT : 005.011  
 Magasin 2 : A16.47\_B2.3  
**Mises à niveau de la machine :**  
 Dernière mise à niveau réussie : Autorisé(e)  
 Mars 10, 2025 12:25:29  
 Mises à niveau auto. planifiées : Désactivé(e)  
 Début mise à niveau automatique : Quotidien  
 Serveur de mise à niveau automatique : 0.0.0.0:21

**Magasins**

Magasin 1 : Standard, Blanc and 8,5 x 11  
 Magasin 2 : Standard, Blanc and 8,5 x 11  
 Départ manuel : Support cartonné, Blanc and 8,5 x 11

**Connectivité****Flux de travail mobiles**

Impression AirPrint : Activé(e)  
 Impression Mopria : Activé(e)  
 Numérisation AirPrint / Mopria : Activé(e)  
 Authentification requise : Désactivé(e)  
 Impression universelle : Désactivé(e)  
 Non enregistré

**Connexions physiques**

**Paramètres USB**  
 Ports USB Type A : Tout activé  
 Port USB, type B : Activé(e)  
 Délai de connexion : 5 secondes  
**Filaire :**  
 Adresse MAC Ethernet : Activé(e)  
 Paramètre de débit Ethernet/duplex : 78.8c:77.ac:17:78  
 auto  
 Désactivé(e)  
**Sans fil :**  
 Adresse MAC sans fil :  
 Nom de réseau (SSID) :  
 BSSID :  
 Mode de sécurité :  
 Algorithme de cryptage :  
 État :  
**Wi-Fi Direct :**  
 Matériel sans fil : Activé(e)  
 Non installé(e)  
 WPS (Wi-Fi Protected Setup)™ (WPS) Name:  
 Méthode connexion :  
 L'adresse du masque de sous-réseau :  
 Point d'accès (SSID) :  
 Afficher le mot de passe sur l'écran tactile...  
**NFC :**  
 iBeacon (Bluetooth®) pour la détection Ai... : Activé(e)  
 Matériel iBeacon : Activé(e)  
 Non installé(e)  
 Adresse du périphérique Bluetooth :  
 Adresse IP iBeacon :

**Protocoles**

**TCP/IPV4 :**  
 Adresse IP: 10.61.16.24  
 Masque de sous-réseau: 255.255.255.0  
 Routeur/passerelle : 10.61.16.1  
 Adressage automatique : DHCP  
 Serveur DHCP : 10.61.13.223  
 Expiration du bail DHCP : Wed Mar 19 13:03:00 2025  
 Diffusion BOOTP : Désactivé(e)  
 État de l'adresse auto-affectée : Activé(e)  
 Adresse auto-affectée :  
**TCP/IPV6 :**  
 Adresse Link-Local : Activé(e)  
 fe80::7a8c:77ff:feac:1778  
 Utiliser le préfixe du routeur : Activé(e)  
 Adresse globale 1 sans état : fd00:0:2:116:7a8c:77ff:feac:1778  
 Adresse globale 2 sans état : ::  
 Adresse manuelle : Utiliser DHCP comme indiqué par le r...  
 Adresse DHCP :  
 Adresse DHCP :  
 Passerelle par défaut : fe80::8afc:5dff:fe75:e282  
 DUID (Identifiant unique DHCP):

**Paramètres DNS :**

Nom d'hôte demandé : XRX788C77AC1778  
 Nom d'hôte vérifié :  
 Nom de domaine demandé :  
 Nom de domaine vérifié :  
 DNS multicast : Activé(e)  
 Retirer les baux DHCP et les enregistreme... : Désactivé(e)  
 Serveur DNS primaire : 10.61.7.15  
 Serveur DNS alternatif 1 : 10.61.10.6  
 Serveur DNS alternatif 2 : ::  
 Temporisation de la connexion DNS : 5  
 Ajouter un domaine de périphérique : Activé(e)  
 Ajouter des domaines parent : Désactivé(e)  
 Liste de recherche des domaines DNS : XEROXQA.COM.  
 Préférer DNS IPv6 à IPv4 : Activé(e)

**Options installées**

PS : Installé  
 Licence de la fonction de numérisation ver... : Installé

## Protocoles (suite)

<b>Bonjour :</b>	
Nom d'imprimante Bonjour :	Xerox VersaLink B625 MFP (AC:17:78)
<b>HTTP :</b>	
Numéro du port :	80
Forcer le trafic sur la connexion sécurisée...	Non
Numéro de port HTTP sécurisé :	443
Serveur proxy :	Désactivé(e)
Adresse du serveur proxy :	0.0.0.0:8080
IPP :	Activé(e)
Mode IPP sécurisé :	IPP et IPPS sécurisé
Chemin réseau IPP :	http://10.61.16.24:631
<b>SNMP</b>	
SNMP v1/v2 :	Activé(e)
SNMP v3 :	Désactivé(e)
<b>LPR/LPD :</b>	
Numéro du port :	Activé(e)
Basculement PDL :	515
Ignorer page de garde PDL :	Désactivé(e)
<b>Impression Raw IP :</b>	
Port numéro 1 :	Désactivé(e)
Bidirectionnel :	Activé(e)
Délai d'attente de fin de travail :	Désactivé(e)
Basculement PDL :	300
<b>LDAP</b>	
Serveur LDAP 1 - Nom convivial LDAP :	
Serveur LDAP 1 - Adresse LDAP princi...	0.0.0.0:389
Serveur LDAP 1 - Adresse LDAP second...	0.0.0.0:389
Serveur LDAP 1 - Chercher dans la racine ...	
Serveur LDAP 1 - Connexion sécurisée (...)	Désactivé(e)
Serveur LDAP 1 - Valider le certificat de s...	Désactivé(e)
<b>SMTP</b>	
Serveur SMTP :	10.61.9.241:25
Chiffrement de la connexion (TLS) :	Pas de cryptage
Valider le certificat du serveur (TL...	
Taille max. des messages (Ko) :	10240
Nombre de fragments :	1
Taille totale du travail (Ko) :	300000
Division des travaux :	Division par page
Références de connexion pour les courrier...	Aucun
Références de connexions pour utiliseu...	Aucun
	Auth. de base avec SMTP
<b>POP3</b>	
Serveur POP3 :	10.61.23.93:110
Connexion sécurisée POP3 (TLS) :	Désactivé(e)
Adresse électronique :	test@t13.com
POP3 - Valider le certificat du serv...	
Réception des courriers électroniques via...	Activé(e)
Envoyer confirmation sur demande :	Activé(e)
Pge de garde courrier entrant :	Activé(e)
<b>NTP :</b>	
Serveur primaire :	Désactivé(e)
Serveur alternatif :	0.0.0.0:123
	0.0.0.0:123
<b>SLP :</b>	
Client FTP :	Désactivé(e)
Mode client FTP :	Passif
<b>Services Web sur le périphérique :</b>	
Détection WS :	Activé(e)
Détection multicast WS :	Activé(e)
Impression WS :	Activé(e)
Numérisation WS :	Activé(e)
<b>Services Web</b>	
Envoi à la copie :	Activé(e)
Gestion du certificat numérique et Configu...	Activé(e)
Enregistrement de service extensible :	Activé(e)
Limites des travaux :	Activé(e)
Extension de gestion des travaux :	Activé(e)
Configuration du périphérique :	Activé(e)
Envoi à la numérisation :	Activé(e)
Gestion du flux de travail de numéri...	Activé(e)
Données de la session :	Activé(e)
	Activé(e)
Configuration du serveur proxy EIP :	Activé(e)
Xerox Secure Access :	Désactivé(e)
Configuration SNMP EIP :	Activé(e)
Envoi à l'impression :	Activé(e)
Gestion modèles numérisation :	Activé(e)
Accès stockage de masse :	Activé(e)
Accès par lecteur de carte :	Activé(e)
Configuration de l'authentification et de la...	Activé(e)
Exporter liste de contrôle :	Activé(e)
Trellix Embedded Control :	Activé(e)

## Applications

## Impression

Page de garde :	Désactivé(e)
Page de configuration au démarrage :	Désactivé(e)
Supprimer les travaux suspendus après :	3 Day(s) 0 Hour(s) 0 Minute(s)
Pages d'erreur :	Activé(e)
Substitution de papier :	Activé(e)
Priorité magasin :	1,2,5
Copies par défaut :	1
Type de travail par défaut :	Impression d'épreuves
Format support par défaut :	x=8.50 inches, y=11.00 inches
Couleur du support par défaut :	Blanc
Mode d'impression par défaut :	Recto
Bac récepteur par défaut :	Bac central
Mode couleur par défaut :	Noir et blanc
Jeux assemblés par défaut :	Activé(e)
Agrafage par défaut :	Pas d'agrafage
Décalage entre les travaux :	Aucun décalage entre travaux

## PostScript

Niveau :	Installé
Version :	3
Qualité image :	3021.101
	Améliorée

## PCL

Version :	6
Valeur de pas :	10.00
Valeur de point :	12.00
Nom de la police :	Courier
Lignes par page :	60
<b>Tables de couleurs personnalisées</b>	
Intitulé :	Activé(e)
	Non installé(e)
	Non présent(e)

## Télécopieur :

Télécopieur ligne1 :	
Télécopieur ligne2 :	

## Fax serveur :

Page de confirmation :	Activé(e)
Départ différé :	Activé(e)
Protocole de l'espace d'archivage :	Désactivé(e)
Serveur de l'espace d'archivage :	FTP
Chemin du document dans l'espace d'archi...	0.0.0.0:0

## Numérisation par flux :

Page de confirmation :	Activé(e)
Protocole de l'espace d'archivage par défa...	En cas d'erreur
Serveur de l'espace d'archivage par ...	FTP
Chemin du document dans l'espace d'archi...	0.0.0.0:0
Références de connexion de l'espace d'arc...	Périphérique
Protocole de l'espace d'archivage alternati...	FTP
Serveur de l'espace d'archivage alte...	0.0.0.0:0
Chemin du document dans l'espace d'archi...	
Références de connexions de l'espace d'ar...	Périphérique
Protocole du groupe de flux de trava...	FTP
Serveur du groupe de flux de travail :	0.0.0.0:0
Chemin du groupe de flux de travail :	

## Courrier électronique :

Adresse par défaut :	Activé(e)
Page de confirmation :	rathimeenas@xeroxqa.com
Envoi auto. à soi :	En cas d'erreur
Sécurité des courriers électroniques :	Désactivé(e)
	Désactivé(e)

## Numériser vers boîte aux lettres :

Afficher les boîtes aux lettres par ...	Activé(e)
Capacité de stockage (Mo) :	Activé(e)
Espace utilisé (Mo) :	672 MB
Nettoyage des dossiers publics :	87 MB
Nettoyage des dossiers créés :	Activé(e)
Heure de nettoyage :	Activé(e)
	Quotidien

## Numériser vers répertoire principal :

Nom convivial :	Désactivé(e)
Nom du flux de travail :	Default
Créer automatiquement des sous-réper...	Default2
Ajouter le nom d'utilisateur ou chem...	Activé(e)
Créer automatiquement le répertoire avec l...	Activé(e)

## Numériser vers :

Services cloud :	Activé(e)
	Activé(e)
<b>Imprimer depuis :</b>	Activé(e)
Travaux enregistrés à réimprimer :	Activé(e)
Imprimer depuis USB :	Activé(e)
Imprimer depuis BAL :	Désactivé(e)
Services cloud :	Activé(e)

**Comptabilisation**

Mode comptabilité : Aucun  
 Comptabilisation réseau : Désactivé(e)

**Sécurité****Configuration de l'authentification**

**Authentification IU machine :** Localement sur le périphérique  
 Domicile : Déverrouillé  
 Travaux : Déverrouillé  
 Périphérique : Déverrouillé  
**Authentification du site Web du péri...** Localement sur le périphérique  
 Autorisation : Localement sur le périphérique  
 Extraction de courriers électroniques à pa... Activé(e)

**Serveur d'authentification :**

Kerberos  
 Domaine primaire Kerberos :  
 Adresse primaire Kerberos : 0.0.0.88  
 Domaine Kerberos alternatif 1 :  
 Adresse Kerberos alternative 1 : 0.0.0.88  
 Domaine NT SMB :  
 Domaine NT SMB alternatif 1 :  
 Serveur de contrôleur Smartcard : 0.0.0.443  
 Domaine de contrôleur Smartcard :  
 URL OCSP SmartCard :  
 Politique de mise à niveau du lecteur de ca... Activé(e)  
 Version de micrologiciel du lecteur de car...

**Xerox Secure Access :**

Désactivé(e)  
 Serveur Secure Access : 0.0.0.443  
 Chemin Secure Access :

**Journal d'audit :**

Activé(e)

**IP Sec :**

Désactivé(e)

**Filtrage IP :**

Désactivé(e)

**Certificats de sécurité**

Certificat de la machine : Signé  
 Certificats racine installés : 71

**802.1x :**

Désactivé(e)

**Suppression des données des travaux :**

Planifié(e) : Désactivé(e)  
 Fréquence planifiée :

**FIPS 140-3 :**

Désactivé(e)

**TLS :**

TLS 1.1 et TLS 1.2

Hachage TLS : SHA-1, SHA-256 et plus

**Trellix Embedded Control:**

Sécurité avancée

**Configuration du service extensible**

Navigateur troisième génération : X3G\_3.24.23\_2.40.5\_012\_01.00.00  
 Version du widget : v1.3.17 c8 20140613  
 Version du widget : v2.5.04 g9 20240123

# Récapitulatif de facturation

## Informations système

Nom de la machine: Xerox VersaLink B625 MFP (AC:17:78)  
Numéro de série de la machine: 5321605321  
Impressions à la mise sous tension: 160

## Versions du logiciel

Logiciel du périphérique: 122.025.005.06400  
Version du correctif: Aucun  
Contrôleur réseau: 122.025.06400  
Micrologiciel du panneau de l'interface utilisateur: 6.1  
Moteur de marquage: 230.322  
Chargeur de documents: 230.322  
Module de finition: 000.000.000  
Télécopie: 000.000.000  
Scanner: 230.322

---

## Compteurs de facturation

### Télécopie

Images fax local transmises: 0  
Impressions fax local: 0

### Copie

Copies noires: 1757

### Impr.

Impressions noires: 5684

### Num.

Images num. réseau envoyées: 385  
Images courriel envoyées: 19

## Totaux périph.

Impressions totales: 7737

Papier ordinaire: 5364  
Bond: 10  
Préimprimé: 18

## Panneau de commande

Les applications disponibles peuvent varier en fonction de la configuration de l'imprimante. Pour de plus amples informations sur les applications et fonctionnalités, reportez-vous au *Guide de l'utilisateur*.

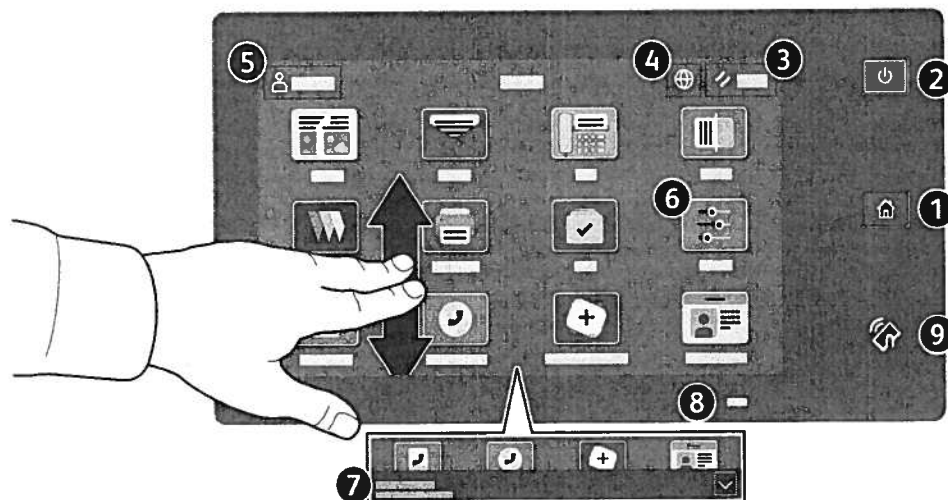

- 1 Page d'accueil pour revenir sur l'écran principal des applications.
- 2 Sous tension/Réveil démarre l'imprimante ou permet de mettre en veille, de redémarrer ou de mettre hors tension l'imprimante.
- 3 Réinitialiser rétablit les valeurs par défaut des paramètres de toutes les applications.
- 4 Langue permet de choisir la langue de l'écran.
- 5 Connexion donne un accès spécial aux outils et aux paramètres.
- 6 Application du périphérique donne accès aux paramètres et informations de l'imprimante.
- 7 La Bannière de notifications affiche l'état de l'imprimante et les avertissements. Pour afficher toutes les notifications, touchez la bannière. Pour fermer la bannière, cliquez sur la flèche vers le bas.
- 8 Le Voyant d'état indique l'état de l'imprimante. Pour plus d'informations, consultez le *Guide de l'utilisateur*.
- 9 Zone NFC permet de coupler un appareil mobile pour imprimer ou numériser à partir d'une application.

## Application périphérique

L'application du périphérique donne accès à l'état des consommables, ainsi qu'aux paramètres et informations de l'imprimante. Pour accéder à certains menus et paramètres, vous devez vous connecter en utilisant le nom et le mot de passe de l'administrateur.

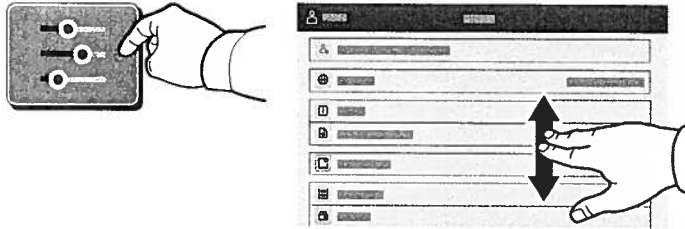

## Informations de facturation et d'utilisation

Dans le menu des fonctions du périphérique, pour afficher les compteurs d'impression de base, appuyez sur **Facturation/Utilisation**. Pour afficher des compteurs d'utilisation détaillés, appuyez sur **Compteurs d'utilisation**. La liste qui s'affiche propose plusieurs catégories de compteur d'impression.

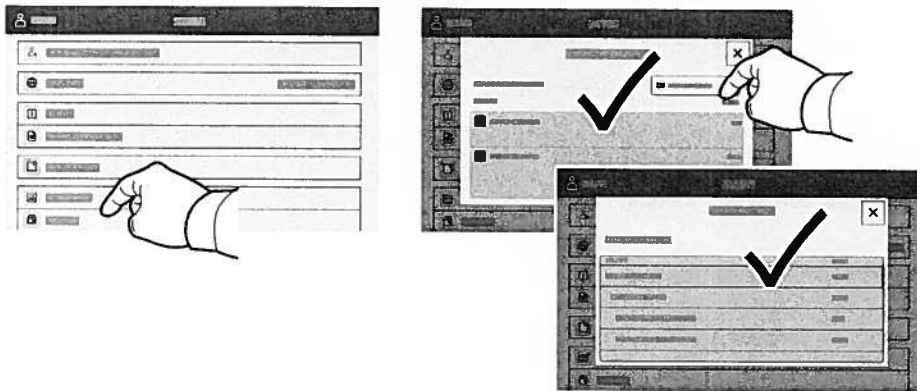

## Serveur Web intégré

Le serveur Web intégré Xerox® vous permet d'obtenir les détails de configuration de l'imprimante, l'état du papier, des consommables, et des travaux, ainsi que des fonctions de diagnostic sur un réseau. Vous pouvez également gérer les télécopies, le courrier électronique et les carnets d'adresses.

Pour vous connecter, saisissez l'adresse IP de l'imprimante dans un navigateur Web. L'adresse IPv4 du réseau est disponible sur l'écran tactile du panneau de commande. Sélectionnez **Application** du périphérique > **À propos de**, puis faites défiler vers le bas.

Pour de plus amples informations sur l'utilisation du serveur Web intégré, reportez-vous au *Guide de l'utilisateur* disponible sur le site Xerox.com.

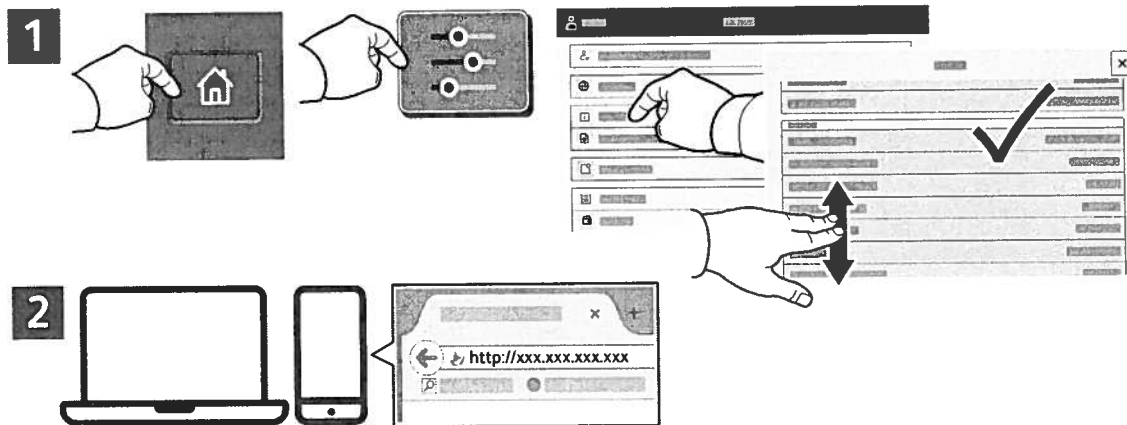

## App Gallery

Xerox App Gallery comprend une collection croissante d'applis de productivité que vous pouvez installer sur votre imprimante. Recherchez l'appli sur votre écran d'accueil et créez directement votre connexion ou accédez à [www.xerox.com/appgallery](http://www.xerox.com/appgallery) pour vous connecter et ajouter votre périphérique. Pour simplifier l'installation des applis, utilisez votre nom de connexion à l'imprimante dans vos informations de connexion à la galerie d'applis.

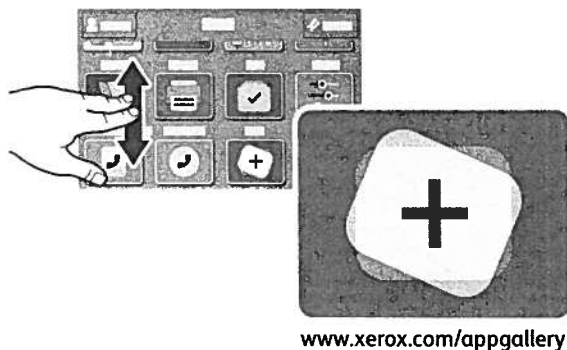

[www.xerox.com/appgallery](http://www.xerox.com/appgallery)

## Présentation de l'imprimante

Votre imprimante peut être configurée avec des accessoires en option. Pour plus d'informations, consultez le *Guide de l'utilisateur*.

Chargeur automatique de documents recto verso à passage unique

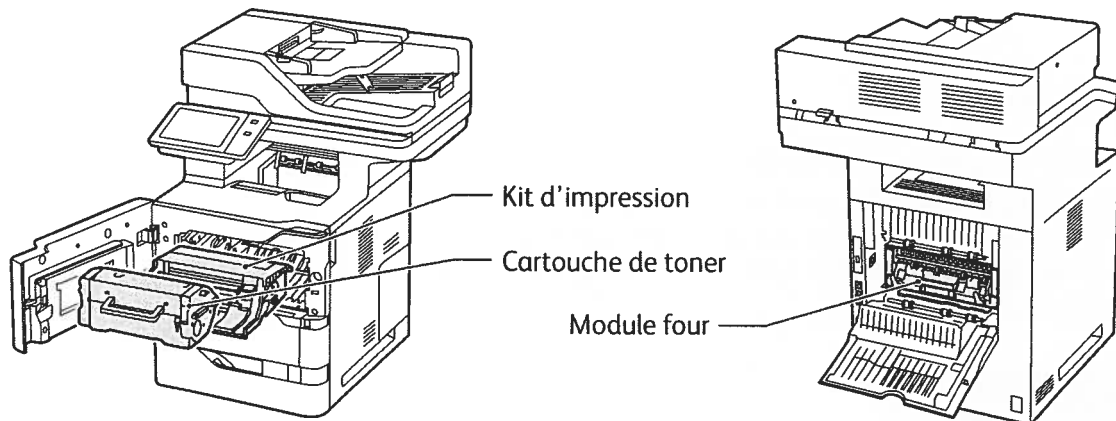
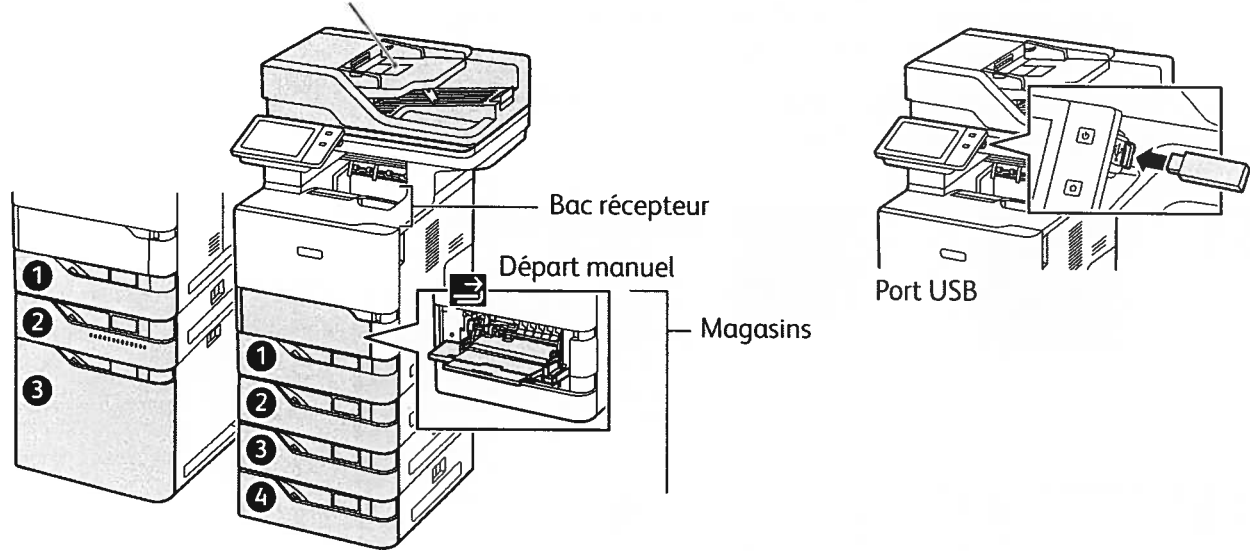

## Gestion du papier

Pour obtenir la liste complète des supports pris en charge par l'imprimante, reportez-vous à la Recommended Media List (Liste des supports recommandés) sur le site :

[www.xerox.com/rmlna](http://www.xerox.com/rmlna) (États-Unis et Canada)

[www.xerox.com/rmleu](http://www.xerox.com/rmleu) (Europe)

Pour de plus amples informations sur les magasins et le papier, reportez-vous au *Guide de l'utilisateur*.

## Chargement du papier

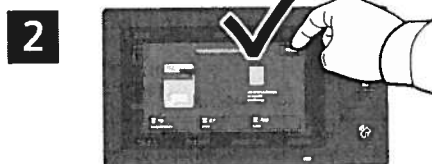
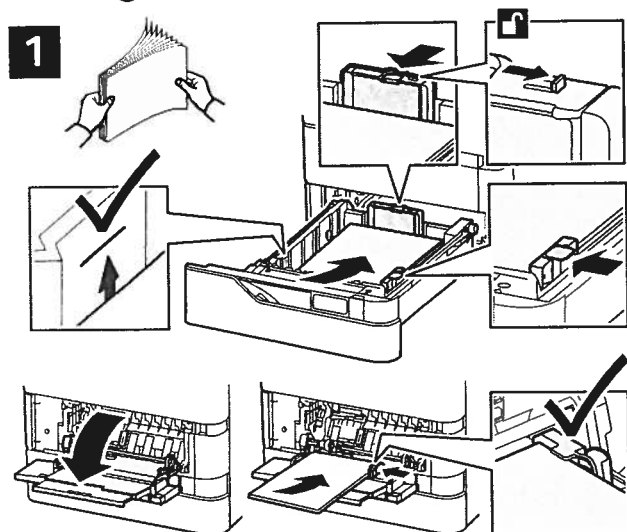

Confirmez ou changez les paramètres de format et de type de papier si nécessaire.



Lors de l'impression, sélectionnez les options requises dans le pilote d'imprimante.

Pour obtenir les meilleurs résultats, ventilez les bords du papier. Réglez les guides en fonction du format de papier. Veillez à ce que la pile ne dépasse pas la ligne de remplissage maximum.

## Orientation du papier

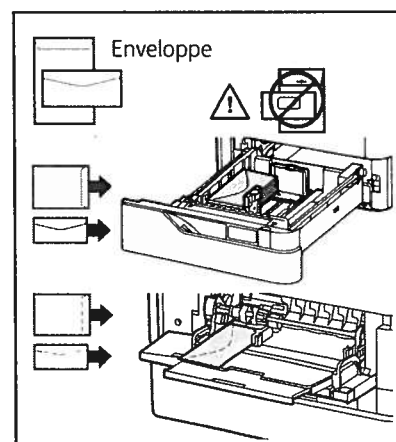
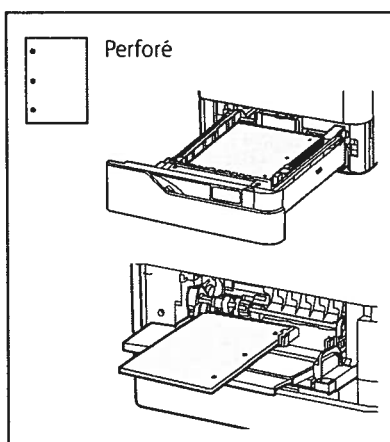
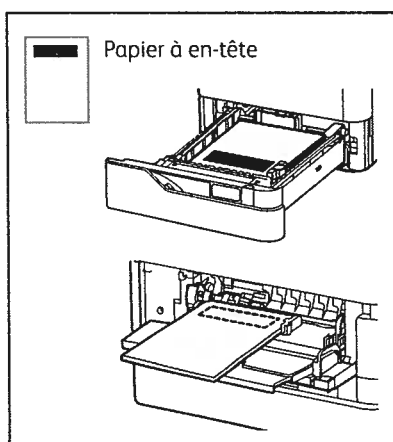



# Copie

Pour plus d'informations, consultez le *Guide de l'utilisateur*.

1

 X : 127–356 mm (4,88–14 pouces)  
Y : 76–216 mm (2–8,5 pouces)

 52–120 g/m<sup>2</sup>  
(14 lb Texte–32 lb Bond)

 ≤100 (75 g/m<sup>2</sup>, 20 lb Bond)

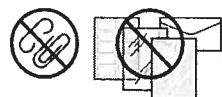

X : 25–355,6 mm (,98–14 pouces)  
Y : 25–215,9 mm (,98–8,5 pouces)

Chargez les originaux.

2

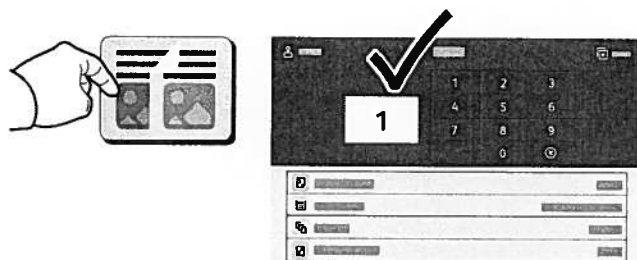

Sélectionnez **Copier**, puis le nombre de copies.

3

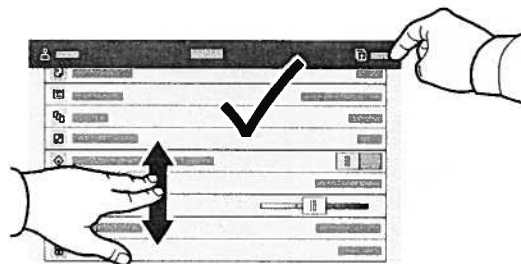

Choisissez les paramètres dans la liste, puis sélectionnez **Démarrer**.

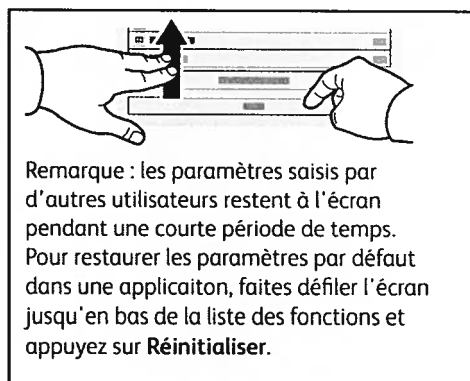

## Numérisation et courrier électronique

Si l'imprimante est connectée à un réseau, vous pouvez sélectionner une destination pour l'image numérisée sur le panneau de commande.

Ce guide présente les techniques utilisées pour numériser des documents sans préparer de configurations particulières :

- Numérisation de documents vers une adresse électronique.
- Numérisation vers un favori, des entrées du carnet d'adresses ou un lecteur Flash USB.
- Numérisation des documents vers le dossier public par défaut sur le disque dur de l'imprimante et récupération de ces documents à l'aide de votre navigateur Web.

Pour de plus amples informations et davantage de configurations de numérisation, reportez-vous au *Guide de l'utilisateur*. Pour plus d'informations sur le carnet d'adresses et la configuration du modèle de flux de travail, reportez-vous au *Guide de l'administrateur système*.

1

X : 127–356 mm (4,88–14 pouces)  
Y : 76–216 mm (2–8,5 pouces)

52–120 g/m<sup>2</sup>  
(14 lb Texte–32 lb Bond)

≤100 (75 g/m<sup>2</sup>, 20 lb Bond)

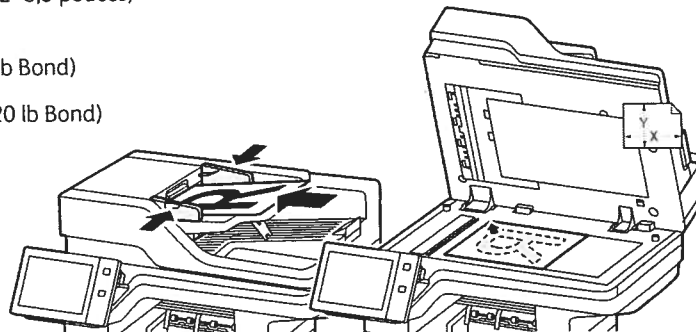
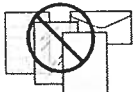

X : 25–355,6 mm (98–14 pouces)  
Y : 25–215,9 mm (98–8,5 pouces)

Chargez les originaux.

2

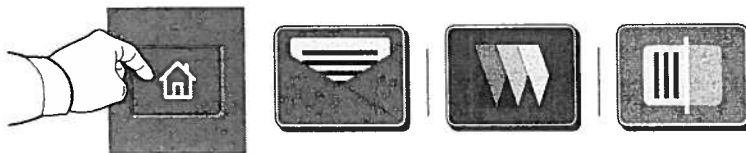

Appuyez sur **Accueil**, puis sur **Courriel** pour envoyer la numérisation par courrier électronique. Pour numériser vers un dossier public par défaut ou vers un lecteur Flash USB, appuyez sur **Numérisation par flux de travail**. Si le destinataire de la numérisation est enregistré dans votre carnet d'adresses ou sous Favoris, cliquez sur **Numériser vers**.

3

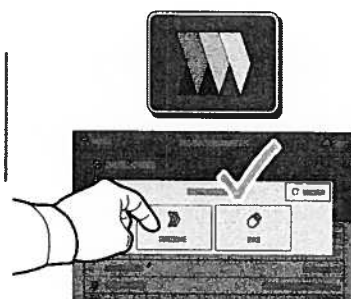

Pour Courriel, appuyez sur **Entrée manuelle**, tapez l'adresse électronique à l'aide du clavier qui s'affiche à l'écran, puis appuyez sur **Ajouter**. Pour ajouter plusieurs adresses électroniques à la liste, appuyez sur **Ajouter un destinataire**. Pour ajouter un objet au message, appuyez sur **Objet**. Pour sélectionner des adresses électroniques enregistrées, utilisez le carnet d'adresses périphérique ou sélectionnez-les dans Favoris.

Pour la numérisation par flux de travail, cliquez sur **Dossier public par défaut**, ou connectez votre lecteur Flash USB.

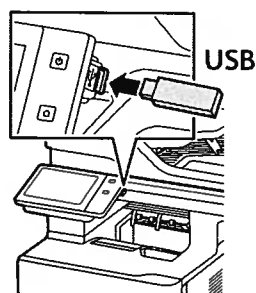

Pour numériser, touchez un type de destination, puis entrez les informations appropriées. Pour ajouter plus d'une destination à la liste, touchez **Ajouter destination**.

4

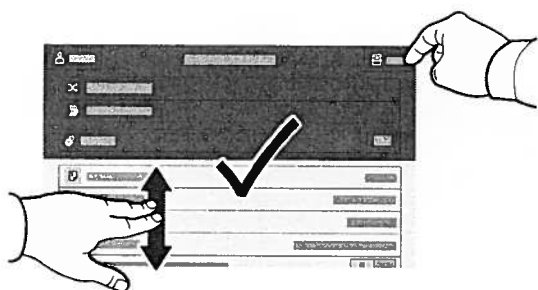

Effectuez les modifications requises, puis appuyez sur **Numériser**, ou pour Courriel, appuyez sur **Envoyer**.

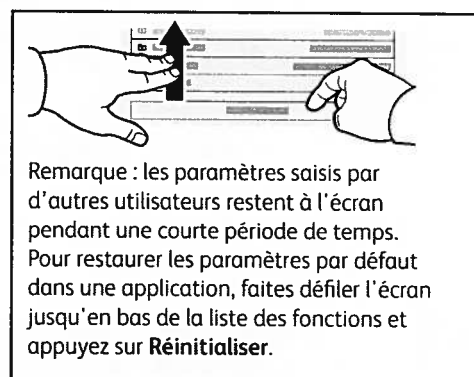

Remarque : les paramètres saisis par d'autres utilisateurs restent à l'écran pendant une courte période de temps. Pour restaurer les paramètres par défaut dans une application, faites défiler l'écran jusqu'en bas de la liste des fonctions et appuyez sur **Réinitialiser**.

# Récupération des fichiers de numérisation

Pour télécharger les images numérisées dans le dossier public par défaut de l'imprimante, utilisez le serveur Web intégré. Vous pouvez créer des dossiers personnels et les modèles de numérisation par flux de travail dans le serveur Web intégré. Pour plus de détails, consultez le *Guide de l'utilisateur*.

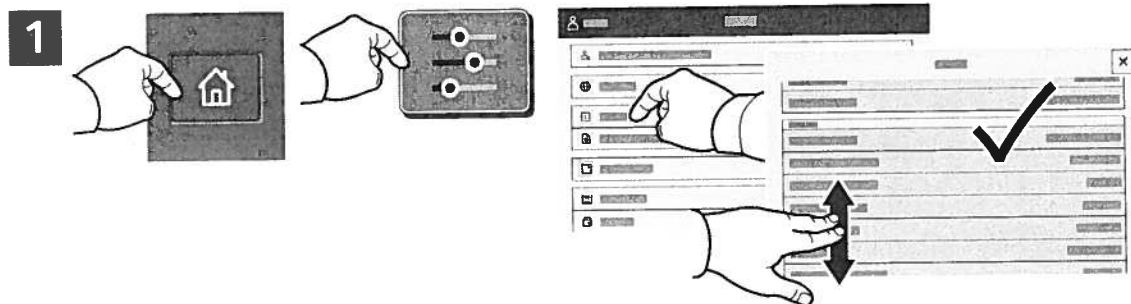

Relevez l'adresse IP de l'imprimante affichée à l'écran d'accueil. Si l'adresse IP n'est pas affichée en haut de l'écran tactile, appuyez sur Accueil, puis cliquez sur **Appareil** > **À propos de** et faites défiler pour vérifier l'adresse IP.

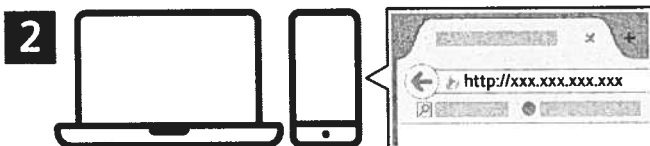

Entrez l'adresse IP de l'imprimante dans un navigateur Web, puis appuyez sur **Entrer** ou **Retour**.



Cliquez sur l'onglet **Numérisation**.

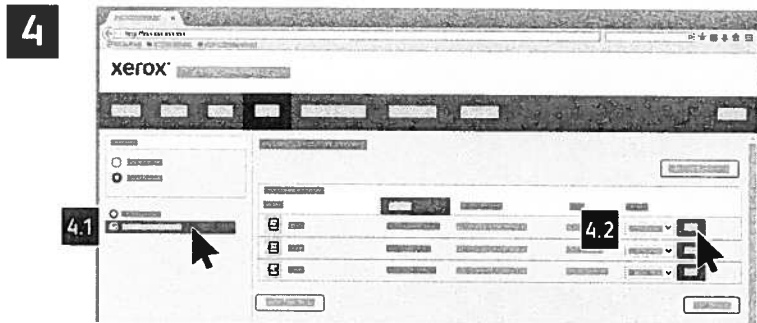

Sélectionnez le **dossier public par défaut**, puis recherchez le fichier numérisé dans la liste. Pour télécharger la numérisation, appuyez sur **Commencer**.

Pour actualiser la liste, cliquez sur **Vue de la mise à jour**.  
 Pour enregistrer le fichier sur votre ordinateur, sélectionnez **Télécharger**.  
 Pour réimprimer le fichier enregistré, sélectionnez **Réimprimer**.  
 Pour supprimer le travail enregistré de façon permanente, sélectionnez **Supprimer**.  
 Pour ouvrir un répertoire, sélectionnez **Ouvrir**.

## Télécopie

Vous pouvez envoyer un fax de quatre façons différentes :

- **Fax** permet de numériser les documents et de les envoyer directement à un télécopieur.
- **Fax serveur** permet de numériser les documents et de les envoyer à un serveur fax, qui transmet le document vers un télécopieur.
- **Fax Internet** permet de numériser les documents et de les envoyer par courrier électronique à un destinataire.
- **Fax LAN** envoie le travail d'impression en cours en tant que fax.

Pour plus d'informations, consultez le *Guide de l'utilisateur*. Pour plus d'informations sur les fax LAN, reportez-vous au logiciel du pilote d'imprimante. Pour plus d'informations sur la configuration et les paramètres avancés de télécopie, reportez-vous au *Guide de l'administrateur système*.

1

X : 127–356 mm (4,88–14 pouces)  
Y : 76–216 mm (2–8,5 pouces)

52–120 g/m<sup>2</sup>  
(14 lb Texte–32 lb Bond)

≤100 (75 g/m<sup>2</sup>, 20 lb Bond)

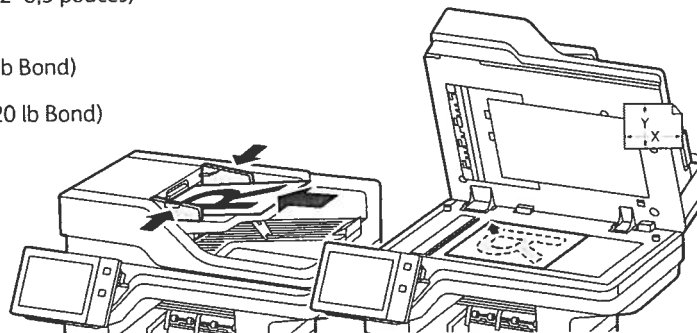
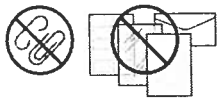

X : 25–355,6 mm (98–14 pouces)  
Y : 25–215,9 mm (98–8,5 pouces)

Chargez les originaux.

2

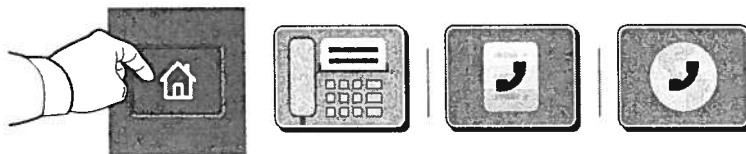

Pour envoyer le fax à un télécopieur, appuyez sur **Accueil**, puis sur **Fax** ou **Fax serveur**.

Pour envoyer le fax sous forme de pièce jointe à un message, appuyez sur **Accueil**, puis sur **Fax Internet**.

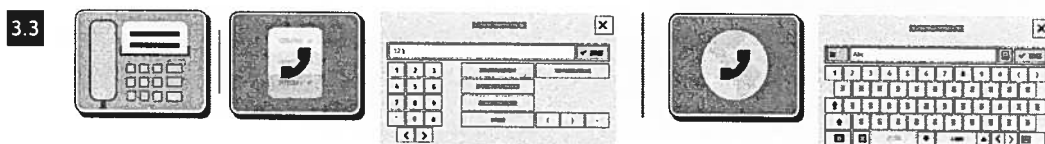
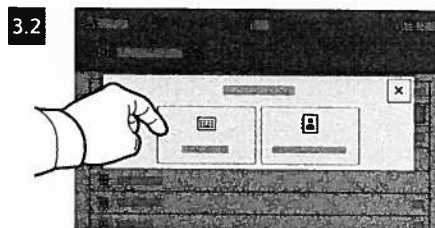
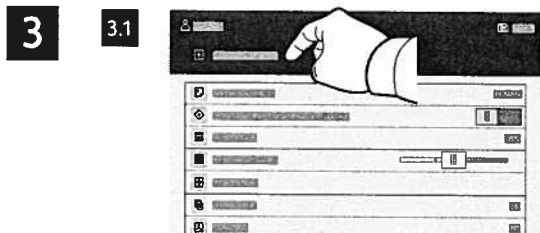

Pour les numéros de fax, appuyez sur **Entrée manuelle**, puis entrez le numéro de fax à l'aide des touches alphanumériques et des caractères spéciaux de l'écran tactile. Appuyez sur **Ajouter**. Pour ajouter des numéros de fax supplémentaires, appuyez sur **Ajouter un destinataire**.

Pour les adresses électroniques utilisées avec la fonction Fax Internet, appuyez sur **Entrée manuelle**, puis saisissez l'adresse au moyen du clavier de l'écran tactile. Appuyez sur **Ajouter**. Pour ajouter des adresses électroniques supplémentaires, appuyez sur **Ajouter un destinataire**.

Pour sélectionner des numéros enregistrés, utilisez le carnet d'adresses périphérique ou Favoris. Pour sélectionner des destinations fax enregistrées, utilisez Boîte aux lettres ou Interrogation.

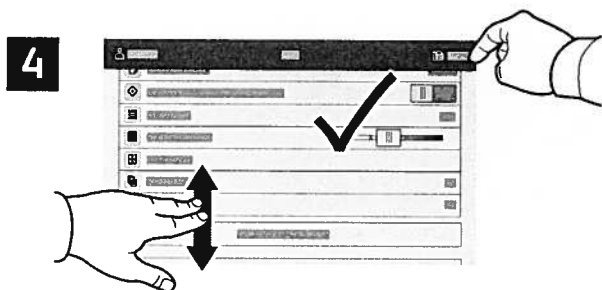

Effectuez les modifications requises, puis appuyez sur **Envoyer**.

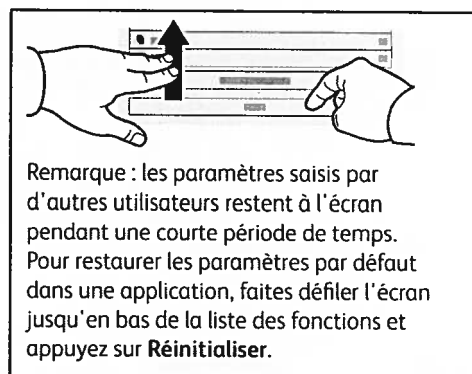

## Impression depuis un lecteur USB

Vous pouvez imprimer des fichiers .pdf, .tiff, .ps, .xps et autres types de fichier directement depuis un lecteur USB. Pour plus d'informations, consultez le *Guide de l'utilisateur*.

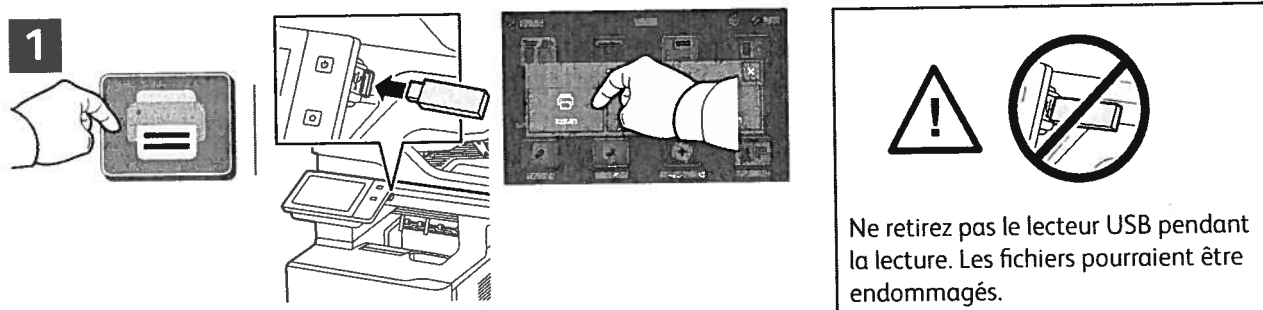

Sélectionnez **Imprimer depuis** ou insérez une clé USB, puis sélectionnez **Imprimer depuis USB**.

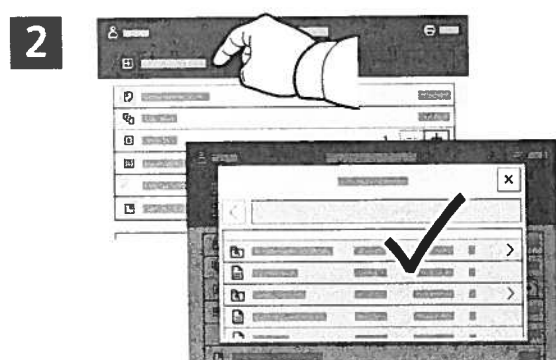

Sélectionnez **Ajouter document**, puis accédez à vos fichiers pour les sélectionner.

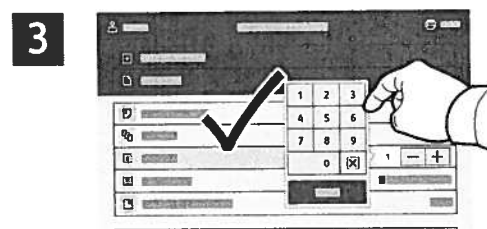

Pour sélectionner le nombre de copies, appuyez sur le signe plus (+) ou le signe moins (-). Pour un nombre important, sélectionnez **Quantité**, puis saisissez un nombre.

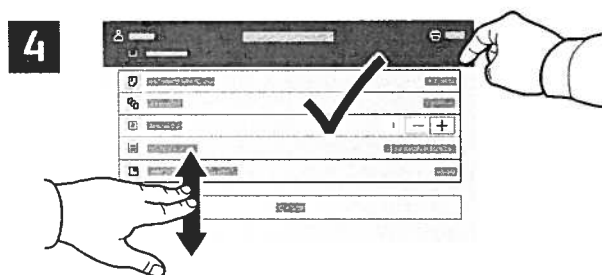

Effectuez les modifications requises, puis appuyez sur **Imprimer**.

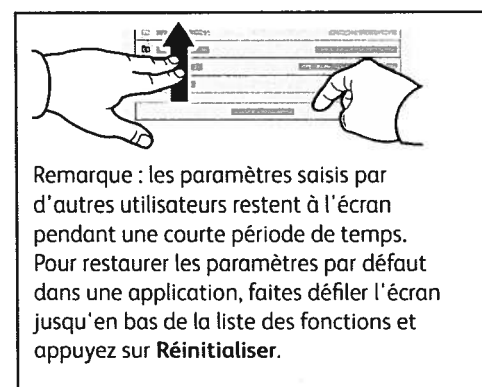

## Impression de travaux stockés sur l'imprimante



Vous pouvez enregistrer un travail d'impression sur l'imprimante, puis le sélectionner à partir du panneau de commande pour l'imprimer plus tard. Vous pouvez enregistrer les travaux dans le dossier public ou les protéger à l'aide d'un mot de passe. Dans le pilote d'imprimante Xerox®, sélectionnez **Propriétés** (Windows) ou **Fonctionnalités Xerox** (Mac OS), puis **Type de travail**. Sélectionnez **Travail enregistré** ou **Impression protégée**. Saisissez un code d'accès pour l'impression protégée. Cliquez sur **OK** et imprimez le travail.

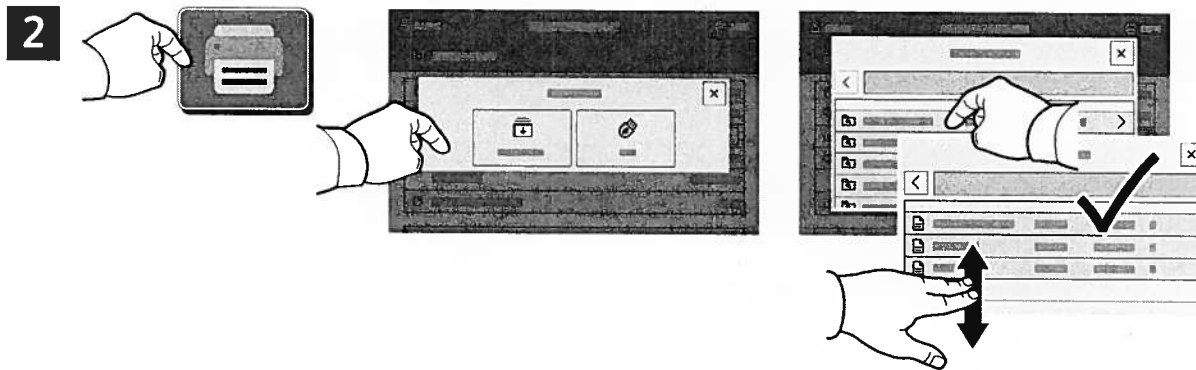

Appuyez sur **Imprimer depuis**, puis sur **Travaux mémorisés**. Sélectionnez le **Dossier public** par défaut, puis sélectionnez votre travail d'impression.

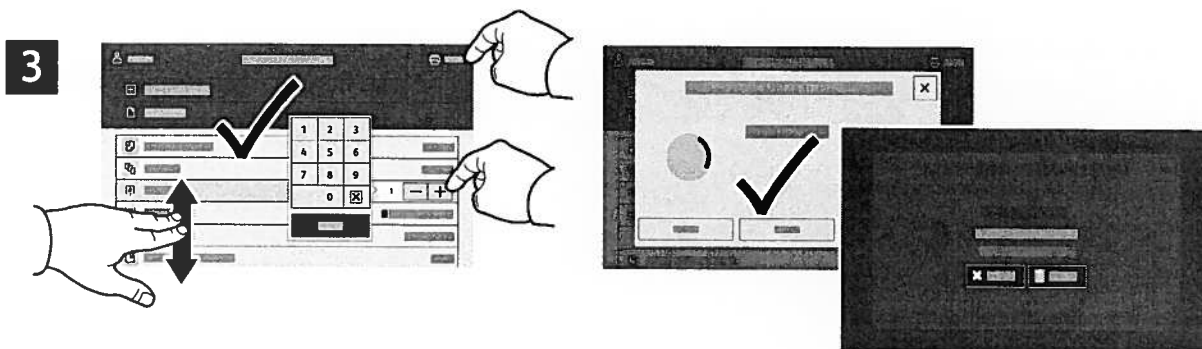

Sélectionnez les paramètres dans la liste. Pour sélectionner le nombre de copies, appuyez sur le signe plus (+) ou le signe moins (-). Pour un nombre important, sélectionnez **Quantité**, puis saisissez un nombre. Appuyez sur **Imprimer**. Pour supprimer le travail, sur l'écran d'impression et l'écran de confirmation, appuyez sur **Supprimer**.

## Résolution des problèmes de qualité d'impression

Votre imprimante multifonctions Xerox® VersaLink® B625 est conçue pour produire durablement des impressions de haute qualité. Pour des informations d'assistance en ligne détaillées, accédez à [www.xerox.com/office/support](http://www.xerox.com/office/support).

**ATTENTION** : la garantie, le contrat de maintenance ou le programme Total Satisfaction Guarantee (Garantie de satisfaction totale) Xerox® ne couvre pas les dommages causés par l'utilisation de papier, transparents ou autres supports spéciaux non pris en charge. Le programme Total Satisfaction Guarantee (Garantie de satisfaction totale) est disponible aux États-Unis et au Canada. La couverture peut varier dans les autres pays. Pour plus de détails, contactez votre représentant.

### Type de papier

**ATTENTION** : si vous changez le type de papier dans un magasin, vous devez aussi changer le type de papier sur le panneau de commande pour qu'il corresponde au papier présent dans le magasin. Si le type de papier n'est pas changé, des problèmes de qualité d'impression peuvent survenir et le module four peut être endommagé.

Pour les meilleurs résultats, utilisez uniquement le papier et les supports Xerox® recommandés. Le papier et les supports Xerox® garantissent d'excellents résultats sur votre imprimante multifonctions Xerox® VersaLink® B625. Pour commander du papier et des supports Xerox®, accédez à [www.xerox.com/office/supplies](http://www.xerox.com/office/supplies).

Pour la liste complète des supports recommandés pour votre imprimante, rendez-vous sur les sites suivants :

- Amérique du Nord : [www.xerox.com/rmlna](http://www.xerox.com/rmlna)
- Europe : [www.xerox.com/rmleu](http://www.xerox.com/rmleu)

### Résolution des problèmes de qualité d'impression

Utilisez les tableaux suivants pour obtenir des solutions spécifiques aux problèmes de qualité d'impression.

## Résolution des problèmes de qualité d'impression

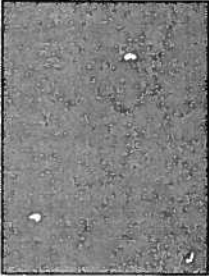
Problème	Solution
<p data-bbox="147 300 363 327"><b>Fixation incomplète</b></p> <p data-bbox="147 338 586 396">Le toner est absent de l'impression ou s'en détache facilement.</p> 	<ol data-bbox="675 300 1435 625" style="list-style-type: none"><li>1. Vérifiez que le papier que vous utilisez est de type approprié à l'imprimante et qu'il est chargé correctement. Pour la liste complète des supports recommandés pour votre imprimante, rendez-vous sur les sites suivants :<ul data-bbox="708 443 1195 512" style="list-style-type: none"><li>– Amérique du Nord : <a href="http://www.xerox.com/rmlna">www.xerox.com/rmlna</a></li><li>– Europe : <a href="http://www.xerox.com/rmleu">www.xerox.com/rmleu</a></li></ul></li><li>2. Vérifiez que le type de papier est sélectionné à la fois sur le panneau de commande et dans le pilote d'imprimante.</li><li>3. Si le problème persiste, effectuez l'une des opérations suivantes :</li></ol> <p data-bbox="708 636 1386 726"><b>Remarque :</b> pour changer le format, le type ou la couleur du papier d'un magasin spécialisé lorsque le panneau de commande est verrouillé, connectez-vous en tant qu'administrateur système.</p> <ol data-bbox="708 737 1435 1182" style="list-style-type: none"><li>a. Pour les magasins réglés sur <b>Dedicated (Dédiés)</b> :<ul data-bbox="740 779 1435 1062" style="list-style-type: none"><li>• Sur le panneau de commande, appuyez sur <b>Log In</b> (se connecter). Saisissez les informations de connexion de l'administrateur système, puis appuyez sur <b>Entrée</b>. Pour plus d'informations, reportez-vous au <i>Guide de l'administrateur système</i>.</li><li>• Appuyez sur <b>Périphérique &gt; Outils &gt; Paramètres du périphérique &gt; Gestion du papier &gt; Paramètres du magasin</b>. Sélectionnez le magasin, appuyez sur <b>Modifier</b>, puis changez le type de papier.</li></ul></li><li>b. Pour les magasins réglés sur <b>Entièrement réglables</b> :<ul data-bbox="740 1115 1338 1182" style="list-style-type: none"><li>• Magasins : Ouvrez puis fermez le magasin sélectionné.</li><li>• Départ manuel : Retirez puis réintroduisez le papier.</li></ul></li></ol> <p data-bbox="708 1192 1414 1251">Le panneau de commande vous invite à confirmer ou changer le type de papier.</p> <ul data-bbox="740 1262 1419 1465" style="list-style-type: none"><li>• Sur l'écran tactile, appuyez sur <b>Type</b> puis effectuez une des actions suivantes :<ul data-bbox="781 1335 1419 1465" style="list-style-type: none"><li>• Sélectionnez le type de papier approprié puis appuyez sur <b>Confirmer</b>.</li><li>• Sélectionnez le type de papier de grammage supérieur le plus proche puis appuyez sur <b>Confirmer</b>.</li></ul></li></ul> <p data-bbox="708 1476 1338 1503"><b>Remarque :</b> Les types de papier du plus fin au plus épais sont :</p> <ul data-bbox="740 1514 1370 1545" style="list-style-type: none"><li>• Pour le papier non couché : Standard, Carte fine, et Carte.</li></ul>

## Résolution des problèmes de qualité d'impression (suite)

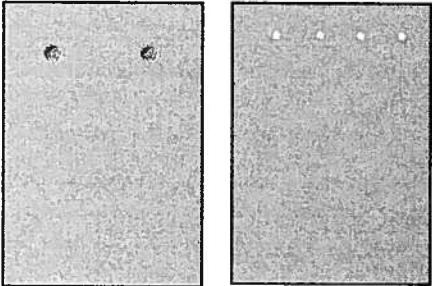
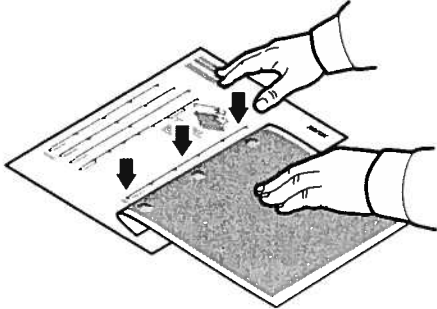
Problème	Solution
<p><b>Défauts à répétition</b></p> <p>Des taches ou des lignes apparaissent à intervalles réguliers sur la page dans le sens de déplacement du papier dans l'imprimante, ou dans des zones non imprimées.</p> 	<ol style="list-style-type: none"><li>1. Sur le panneau de commande, appuyez sur <b>Périphérique &gt; Outils &gt; Dépannage &gt; Pages de support &gt; Page des défauts répétés &gt; Imprimer</b>. La page des défauts répétés qui s'imprime contient des instructions permettant d'identifier les unités défectueuses.</li><li>2. Pour corriger le problème, remplacez les composants identifiés sur la page des défauts répétés. </li><li>3. Si vous remplacez un consommable, réinitialisez le compteur :<ol style="list-style-type: none"><li>a. Sur le panneau de commande, appuyez sur <b>Se connecter</b>. Saisissez les informations de connexion de l'administrateur système, puis appuyez sur <b>Entrée</b>. Pour plus d'informations, reportez-vous au <i>Guide de l'administrateur système</i>.</li><li>b. Appuyez sur <b>Périphérique &gt; Outils &gt; Paramètres du périphérique</b>.</li><li>c. Faites défiler l'écran puis appuyez sur <b>Consommables &gt; Réinitialisation du compteur de module remplaçable</b>.</li><li>d. Appuyez sur le consommable (<b>Supply</b>) remplacé.</li><li>e. Appuyez sur <b>Réinitialiser compteur</b>.</li><li>f. Pour fermer la fenêtre contextuelle, appuyez sur <b>X, admin</b>, puis <b>Déconnexion</b>.</li></ol></li></ol>

## Résolution des problèmes de qualité d'impression (suite)

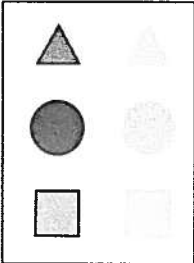
Problème	Solution
<p><b>Décaler l'image</b></p> <p>Le décalage le plus fréquent est lorsque le toner semble être réimprimé sur la page et placé à environ 95 mm (3,75 pouces) sur toute la page dans le sens de déplacement du papier dans l'imprimante.</p> <p><b>Remarque :</b> pour une distance différente, utilisez la page des défauts répétés pour identifier la cause.</p> 	<ol style="list-style-type: none"><li>1. Vérifiez que le papier que vous utilisez est du type approprié à l'imprimante et qu'il est chargé correctement. Pour la liste complète des supports recommandés pour votre imprimante, rendez-vous sur les sites suivants :<ul style="list-style-type: none"><li>– Amérique du Nord : <a href="http://www.xerox.com/rmlna">www.xerox.com/rmlna</a></li><li>– Europe : <a href="http://www.xerox.com/rmleu">www.xerox.com/rmleu</a></li></ul></li><li>2. Vérifiez que le type de papier est sélectionné à la fois sur le panneau de commande et dans le pilote d'imprimante. <b>Remarque :</b> pour changer le format, le type ou la couleur du papier d'un magasin spécialisé lorsque le panneau de commande est verrouillé, connectez-vous en tant qu'administrateur système.</li><li>3. Si le problème persiste, effectuez l'une des opérations suivantes : <b>Remarque :</b> pour changer le format, le type ou la couleur du papier d'un magasin spécialisé lorsque le panneau de commande est verrouillé, connectez-vous en tant qu'administrateur système.<ol style="list-style-type: none"><li>a. Pour les magasins réglés sur Dedicated (Dédiés) :<ul style="list-style-type: none"><li>• Sur le panneau de commande, appuyez sur Log In (se connecter). Saisissez les informations de connexion de l'administrateur système, puis appuyez sur <b>Entrée</b>. Pour plus d'informations, reportez-vous au <i>Guide de l'administrateur système</i>.</li><li>• Appuyez sur <b>Périphérique &gt; Outils &gt; Paramètres du périphérique &gt; Gestion du papier &gt; Paramètres du magasin</b>. Sélectionnez le magasin, appuyez sur <b>Modifier</b>, puis changez le type de papier.</li></ul></li><li>b. Pour les magasins réglés sur <b>Entièrement réglables</b> :<ul style="list-style-type: none"><li>• Magasins : Ouvrez puis fermez le magasin sélectionné.</li><li>• Départ manuel : Retirez puis réintroduisez le papier.</li></ul></li></ol>Le panneau de commande vous invite à confirmer ou changer le type de papier.<ul style="list-style-type: none"><li>• Sur l'écran tactile, appuyez sur <b>Type</b> puis effectuez une des actions suivantes :<ul style="list-style-type: none"><li>• Sélectionnez le type de papier approprié puis appuyez sur <b>Confirmer</b>.</li><li>• Sélectionnez le type de papier de grammage supérieur le plus proche puis appuyez sur <b>Confirmer</b>.</li></ul></li></ul><b>Remarque :</b> Les types de papier du plus fin au plus épais sont :<ul style="list-style-type: none"><li>• Pour le papier non couché : Standard, Carte fine, et Carte.</li></ul></li><li>4. Identifiez la cause à l'aide de la page des défauts répétés. Pour de plus amples informations, reportez-vous à la page précédente.</li></ol>

## Résolution des problèmes de qualité d'impression (suite)

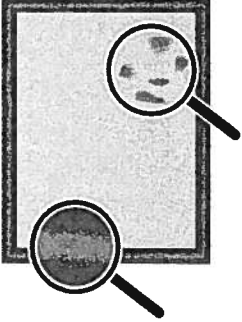
Problème	Solution
<p>Les zones de couverture importantes semblent tachetées ou marbrées</p> 	<ol style="list-style-type: none"><li>1. Vérifiez que le papier que vous utilisez est de type approprié à l'imprimante et qu'il est chargé correctement. Pour la liste complète des supports recommandés pour votre imprimante, rendez-vous sur les sites suivants :<ul style="list-style-type: none"><li>– Amérique du Nord : <a href="http://www.xerox.com/rmlna">www.xerox.com/rmlna</a></li><li>– Europe : <a href="http://www.xerox.com/rmleu">www.xerox.com/rmleu</a></li></ul></li><li>2. Vérifiez que le type de papier est sélectionné à la fois sur le panneau de commande et dans le pilote d'imprimante.</li></ol> <p>Si le problème persiste, contactez le Centre Services Xerox.</p>
<p><b>Tons gris trop clairs ou trop foncés</b> Les tons gris sont estompés ou trop foncés sur les impressions ou les copies.</p>	<ol style="list-style-type: none"><li>1. Vérifiez que le papier que vous utilisez est de type approprié à l'imprimante et qu'il est chargé correctement. Pour la liste complète des supports recommandés pour votre imprimante, rendez-vous sur les sites suivants :<ul style="list-style-type: none"><li>– Amérique du Nord : <a href="http://www.xerox.com/rmlna">www.xerox.com/rmlna</a></li><li>– Europe : <a href="http://www.xerox.com/rmleu">www.xerox.com/rmleu</a></li></ul></li><li>2. Vérifiez que le type de papier est sélectionné à la fois sur le panneau de commande et dans le pilote d'imprimante. Réglez la luminosité dans les paramètres de copie ou le pilote d'imprimante. Pour plus d'informations sur le changement du paramètre Luminosité dans le pilote d'imprimante PostScript pour votre système d'exploitation, reportez-vous au chapitre <i>Impression</i> du <i>Guide de l'utilisateur</i>.</li></ol>

## Résolution des problèmes de qualité d'impression (suite)

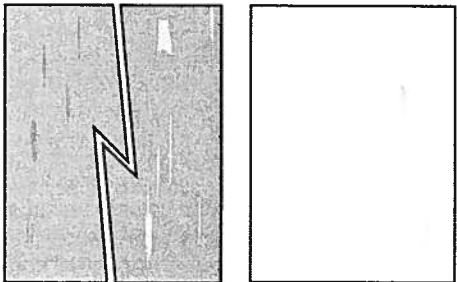
Problème	Solution
<p><b>Lignes, salissures ou traînées</b></p> <p>Des marques sombres ou claires apparaissent sur la page dans tous les tons ou dans des zones non imprimées.</p> 	<ol style="list-style-type: none"><li>1. Vérifiez que le papier que vous utilisez est de type approprié à l'imprimante et qu'il est chargé correctement. Pour la liste complète des supports recommandés pour votre imprimante, rendez-vous sur les sites suivants :<ul style="list-style-type: none"><li>– Amérique du Nord : <a href="http://www.xerox.com/rmlna">www.xerox.com/rmlna</a></li><li>– Europe : <a href="http://www.xerox.com/rmleu">www.xerox.com/rmleu</a></li></ul></li><li>2. Vérifiez que le type de papier est sélectionné à la fois sur le panneau de commande et dans le pilote d'imprimante.</li><li>3. Pour identifier la cause, reportez-vous à la page Défauts répétés qui s'imprime avec la page Dépannage de la qualité d'impression. Sur le panneau de commande, appuyez sur <b>Périphérique &gt; Outils &gt; Dépannage &gt; Pages d'assistance &gt; Page Défauts répétés &gt; Imprimer</b>.</li><li>4. Pour corriger le problème, remplacez les éléments identifiés sur la page Défauts répétés.</li></ol>

## Paramètres de qualité d'impression

Le pilote Windows PostScript et les pilotes Macintosh fournissent les modes de qualité d'impression les plus élevés. Vous pouvez changer ces paramètres dans le pilote d'imprimante. Sélectionnez le meilleur paramètre pour votre travail d'impression.

### Qualité d'impression

Le pilote Windows PostScript et les pilotes Macintosh fournissent les modes de qualité d'impression les plus élevés:

- Le mode **Avancé** est un mode polyvalent qui produit des impressions nettes aux tons lisses. Le mode avancé équilibre la vitesse et la qualité.
- Le mode **Haute résolution** est un mode haute qualité qui produit des impressions aux tons lisses, avec des détails et des traits fins. Le mode haute résolution donne priorité à la qualité plutôt qu'à la vitesse.
- Le mode **Économie de toner** réduit la quantité de toner utilisée pour les travaux d'impression et est utile pour une qualité d'impression brouillon. La qualité d'impression est légèrement inférieure au mode standard.

### Options image

Les options d'image vous permettent d'indiquer les niveaux de luminosité et de contraste de vos documents. Les pilotes d'imprimante Windows PostScript et Macintosh proposent la plus large palette d'options de contrôle sur l'onglet Options Image.

- Pour accéder aux Options Image sous Windows, cliquez sur l'onglet **Options Image** du pilote d'imprimante.
- Pour accéder aux Options Image sous Macintosh, cliquez sur **Fonctionnalités Xerox** dans la liste des options d'impression de la fenêtre Imprimer. Dans Fonctionnalités Xerox, cliquez sur **Options Image** dans la liste d'options.

# Utilisation des consommables

Pour commander des consommables, voir [www.xerox.com/office/supplies](http://www.xerox.com/office/supplies)

## Consommables

### Cartouches de toner

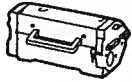

#### Noir

Date d'installation: Nov 7, 2024  
Commander : 006R04674  
Nombre estimé de pages restantes: 27000  
(Basé sur la couverture moyenne de cette cartouche de toner: 4%)

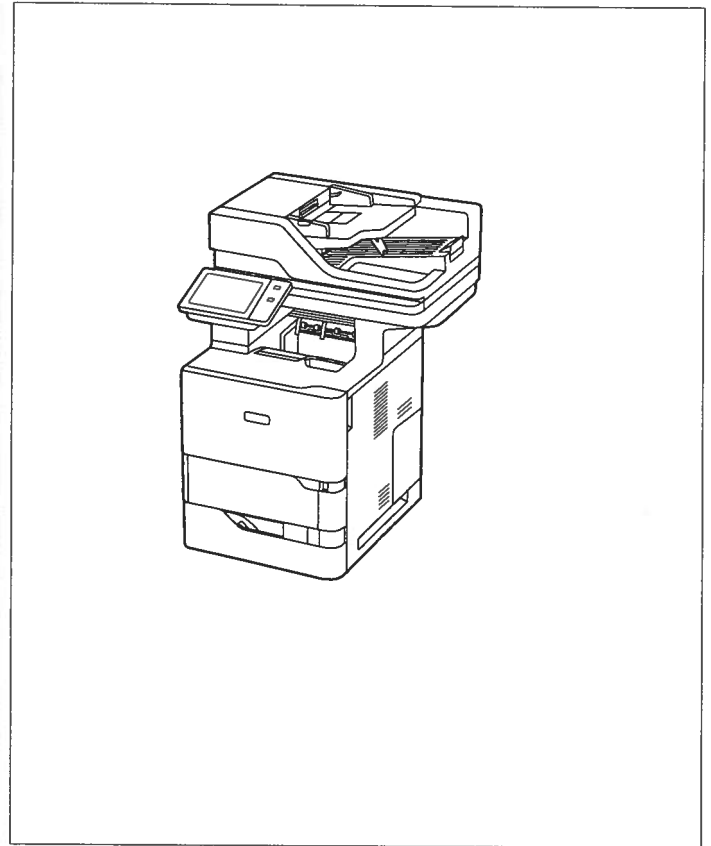
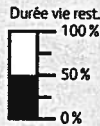

## Éléments de maintenance courante

### Module d'impression



#### Noir (R1)

Date d'installation: Feb 20, 2025  
Commander : 2583476  
Nombre estimé de pages restantes: 114000  
(Basé sur la taille moyenne des travaux d'impression: 1 Pages)







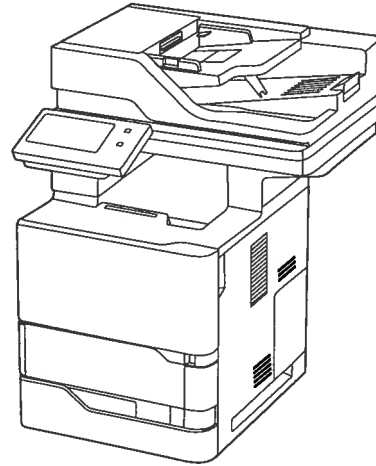

# Xerox® VersaLink® B625 Multifunction Printer

Configurable, connected, and highly capable.

The VersaLink® B625 Multifunction Printer gives you the freedom to work where and how you want. Loaded with features designed to increase productivity, this highly configurable, cloud-connected workplace assistant delivers completely new capabilities that go far beyond the competition. You can count on the B625 to make your business more efficient.



PRINT, COPY, SCAN, FAX, CLOUD

-  65 ppm Letter  
61 ppm A4
-  Solutions
-  Cloud connectivity
-  Single pass  
Two-sided scanning
-  1200 x 1200 dpi
-  Up to 3,850 pages
-  Optional: 3 additional paper trays

# Liste des polices PostScript

## Polices résidentes:

AlbertusMT	ABCDEFGH abcdefg 0123456789 &?!\$,%
AlbertusMT-Italic	<i>ABCDEFGH abcdefg 0123456789 &amp;?!\$,%</i>
AlbertusMT-Light	ABCDEFGH abcdefg 0123456789 &?!\$,%
AntiqueOlive-Bold	<b>ABCDEFGH abcdefg 0123456789 &amp;?!\$,%</b>
AntiqueOlive-Compact	<b>ABCDEFGH abcdefg 0123456789 &amp;?!\$,%</b>
AntiqueOlive-Italic	<i>ABCDEFGH abcdefg 0123456789 &amp;?!\$,%</i>
AntiqueOlive-Roman	ABCDEFGH abcdefg 0123456789 &?!\$,%
Apple-Chancery	<i>ABCDEFGH abcdefg 0123456789 &amp;?!\$,%</i>
Arial-BoldItalicMT	<b><i>ABCDEFGH abcdefg 0123456789 &amp;?!\$,%</i></b>
Arial-BoldMT	<b>ABCDEFGH abcdefg 0123456789 &amp;?!\$,%</b>
Arial-ItalicMT	<i>ABCDEFGH abcdefg 0123456789 &amp;?!\$,%</i>
ArialMT	ABCDEFGH abcdefg 0123456789 &?!\$,%
AvantGarde-Book	ABCDEFGH abcdefg 0123456789 &?!\$,%
AvantGarde-BookOblique	<i>ABCDEFGH abcdefg 0123456789 &amp;?!\$,%</i>
AvantGarde-Demi	<b>ABCDEFGH abcdefg 0123456789 &amp;?!\$,%</b>
AvantGarde-DemiOblique	<b><i>ABCDEFGH abcdefg 0123456789 &amp;?!\$,%</i></b>
Bodoni	ABCDEFGH abcdefg 0123456789 &?!\$,%
Bodoni-Bold	<b>ABCDEFGH abcdefg 0123456789 &amp;?!\$,%</b>
Bodoni-BoldItalic	<b><i>ABCDEFGH abcdefg 0123456789 &amp;?!\$,%</i></b>
Bodoni-Italic	<i>ABCDEFGH abcdefg 0123456789 &amp;?!\$,%</i>
Bodoni-Poster	<b>ABCDEFGH abcdefg 0123456789 &amp;?!\$,%</b>
Bodoni-PosterCompressed	<b>ABCDEFGH abcdefg 0123456789 &amp;?!\$,%</b>
Bookman-Demi	<b>ABCDEFGH abcdefg 0123456789 &amp;?!\$,%</b>
Bookman-DemiItalic	<b><i>ABCDEFGH abcdefg 0123456789 &amp;?!\$,%</i></b>
Bookman-Light	ABCDEFGH abcdefg 0123456789 &?!\$,%
Bookman-LightItalic	<i>ABCDEFGH abcdefg 0123456789 &amp;?!\$,%</i>
Carta	⌘!▲★☆☆ < @▲*†‡ 0123456789 ✨🌟👁️👁️
Chicago	<b>ABCDEFGH abcdefg 0123456789 &amp;?!\$,%</b>
Clarendon	ABCDEFGH abcdefg 0123456789 &?!\$,%
Clarendon-Bold	<b>ABCDEFGH abcdefg 0123456789 &amp;?!\$,%</b>
Clarendon-Light	ABCDEFGH abcdefg 0123456789 &?!\$,%
CooperBlack	<b>ABCDEFGH abcdefg 0123456789 &amp;?!\$,%</b>
CooperBlack-Italic	<b><i>ABCDEFGH abcdefg 0123456789 &amp;?!\$,%</i></b>
Copperplate-ThirtyThreeBC	<b>ABCDEFGH ABCDEFG 0123456789 &amp;?!\$,%</b>
Copperplate-ThirtyTwoBC	ABCDEFGH ABCDEFG 0123456789 &?!\$,%
Coronet-Regular	<i>ABCDEFGH abcdefg 0123456789 &amp;?!\$,%</i>
Courier	ABCDEFGH abcdefg 0123456789 &?!\$,%
Courier-Bold	<b>ABCDEFGH abcdefg 0123456789 &amp;?!\$,%</b>
Courier-BoldOblique	<b><i>ABCDEFGH abcdefg 0123456789 &amp;?!\$,%</i></b>
Courier-Oblique	<i>ABCDEFGH abcdefg 0123456789 &amp;?!\$,%</i>
Eurostile	ABCDEFGH abcdefg 0123456789 &?!\$,%
Eurostile-Bold	<b>ABCDEFGH abcdefg 0123456789 &amp;?!\$,%</b>
Eurostile-BoldExtendedTwo	<b>ABCDEFGH abcdefg 0123456789 &amp;?!\$,%</b>
Eurostile-ExtendedTwo	ABCDEFGH abcdefg 0123456789 &?!\$,%
Geneva	ABCDEFGH abcdefg 0123456789 &?!\$,%
GillSans	ABCDEFGH abcdefg 0123456789 &?!\$,%
GillSans-Bold	<b>ABCDEFGH abcdefg 0123456789 &amp;?!\$,%</b>
GillSans-BoldCondensed	<b>ABCDEFGH abcdefg 0123456789 &amp;?!\$,%</b>
GillSans-BoldItalic	<b><i>ABCDEFGH abcdefg 0123456789 &amp;?!\$,%</i></b>
GillSans-Condensed	ABCDEFGH abcdefg 0123456789 &?!\$,%
GillSans-ExtraBold	<b>ABCDEFGH abcdefg 0123456789 &amp;?!\$,%</b>
GillSans-Italic	<i>ABCDEFGH abcdefg 0123456789 &amp;?!\$,%</i>
GillSans-Light	ABCDEFGH abcdefg 0123456789 &?!\$,%
GillSans-LightItalic	<i>ABCDEFGH abcdefg 0123456789 &amp;?!\$,%</i>
Goudy	ABCDEFGH abcdefg 0123456789 &?!\$,%
Goudy-Bold	<b>ABCDEFGH abcdefg 0123456789 &amp;?!\$,%</b>
Goudy-BoldItalic	<b><i>ABCDEFGH abcdefg 0123456789 &amp;?!\$,%</i></b>
Goudy-ExtraBold	<b>ABCDEFGH abcdefg 0123456789 &amp;?!\$,%</b>
Goudy-Italic	<i>ABCDEFGH abcdefg 0123456789 &amp;?!\$,%</i>
GreekMono737	ABCDEFGH abcdefg 0123456789 &?!\$,%
GreekMono737-Bold	<b>ABCDEFGH abcdefg 0123456789 &amp;?!\$,%</b>
GreekMono737-BoldItalic	<b><i>ABCDEFGH abcdefg 0123456789 &amp;?!\$,%</i></b>
GreekMono737-Italic	<i>ABCDEFGH abcdefg 0123456789 &amp;?!\$,%</i>
GreekMono851	ABCDEFGH abcdefg 0123456789 &?!\$,%

# Liste des polices PostScript

## Polices résidentes (suite):

GreekMono851-Bold	<b>ABCDEF</b> <b>abcdefg</b> <b>0123456789</b> <b>&amp;?!\$. ,</b>
GreekMono851-BoldItalic	<b>ABCDEF</b> <b>abcdefg</b> <b>0123456789</b> <b>&amp;?!\$. ,</b>
GreekMono851-Italic	<i>ABCDEF</i> <i>abcdefg</i> <i>0123456789</i> <i>&amp;?!\$. ,</i>
GreekMono8859-7	ABCDEF <b>abcdefg</b> 0123456789 &?!\$. ,
GreekMono8859-7Bold	<b>ABCDEF</b> <b>abcdefg</b> <b>0123456789</b> <b>&amp;?!\$. ,</b>
GreekMono8859-7BoldItalic	<b>ABCDEF</b> <b>abcdefg</b> <b>0123456789</b> <b>&amp;?!\$. ,</b>
GreekMono8859-7Italic	<i>ABCDEF</i> <i>abcdefg</i> <i>0123456789</i> <i>&amp;?!\$. ,</i>
GreekSans737	ABCDEF <b>abcdefg</b> 0123456789 &?!\$. ,
GreekSans737-Bold	<b>ABCDEF</b> <b>abcdefg</b> <b>0123456789</b> <b>&amp;?!\$. ,</b>
GreekSans737-BoldItalic	<b>ABCDEF</b> <b>abcdefg</b> <b>0123456789</b> <b>&amp;?!\$. ,</b>
GreekSans737-Italic	<i>ABCDEF</i> <i>abcdefg</i> <i>0123456789</i> <i>&amp;?!\$. ,</i>
GreekSans851	ABCDEF <b>abcdefg</b> 0123456789 &?!\$. ,
GreekSans851-Bold	<b>ABCDEF</b> <b>abcdefg</b> <b>0123456789</b> <b>&amp;?!\$. ,</b>
GreekSans851-BoldItalic	<b>ABCDEF</b> <b>abcdefg</b> <b>0123456789</b> <b>&amp;?!\$. ,</b>
GreekSans851-Italic	<i>ABCDEF</i> <i>abcdefg</i> <i>0123456789</i> <i>&amp;?!\$. ,</i>
GreekSans8859-7	ABCDEF <b>abcdefg</b> 0123456789 &?!\$. ,
GreekSans8859-7Bold	<b>ABCDEF</b> <b>abcdefg</b> <b>0123456789</b> <b>&amp;?!\$. ,</b>
GreekSans8859-7BoldItalic	<b>ABCDEF</b> <b>abcdefg</b> <b>0123456789</b> <b>&amp;?!\$. ,</b>
GreekSans8859-7Italic	<i>ABCDEF</i> <i>abcdefg</i> <i>0123456789</i> <i>&amp;?!\$. ,</i>
GreekSerif737	ABCDEF <b>abcdefg</b> 0123456789 &?!\$. ,
GreekSerif737-Bold	<b>ABCDEF</b> <b>abcdefg</b> <b>0123456789</b> <b>&amp;?!\$. ,</b>
GreekSerif737-BoldItalic	<b>ABCDEF</b> <b>abcdefg</b> <b>0123456789</b> <b>&amp;?!\$. ,</b>
GreekSerif737-Italic	<i>ABCDEF</i> <i>abcdefg</i> <i>0123456789</i> <i>&amp;?!\$. ,</i>
GreekSerif851	ABCDEF <b>abcdefg</b> 0123456789 &?!\$. ,
GreekSerif851-Bold	<b>ABCDEF</b> <b>abcdefg</b> <b>0123456789</b> <b>&amp;?!\$. ,</b>
GreekSerif851-BoldItalic	<b>ABCDEF</b> <b>abcdefg</b> <b>0123456789</b> <b>&amp;?!\$. ,</b>
GreekSerif851-Italic	<i>ABCDEF</i> <i>abcdefg</i> <i>0123456789</i> <i>&amp;?!\$. ,</i>
GreekSerif8859-7	ABCDEF <b>abcdefg</b> 0123456789 &?!\$. ,
GreekSerif8859-7Bold	<b>ABCDEF</b> <b>abcdefg</b> <b>0123456789</b> <b>&amp;?!\$. ,</b>
GreekSerif8859-7BoldItalic	<b>ABCDEF</b> <b>abcdefg</b> <b>0123456789</b> <b>&amp;?!\$. ,</b>
GreekSerif8859-7Italic	<i>ABCDEF</i> <i>abcdefg</i> <i>0123456789</i> <i>&amp;?!\$. ,</i>
Helvetica	ABCDEF <b>abcdefg</b> 0123456789 &?!\$. ,€
Helvetica-Bold	<b>ABCDEF</b> <b>abcdefg</b> <b>0123456789</b> <b>&amp;?!\$. ,€</b>
Helvetica-BoldOblique	<b>ABCDEF</b> <b>abcdefg</b> <b>0123456789</b> <b>&amp;?!\$. ,€</b>
Helvetica-Condensed	ABCDEF <b>abcdefg</b> 0123456789 &?!\$. ,€
Helvetica-Condensed-Bold	<b>ABCDEF</b> <b>abcdefg</b> <b>0123456789</b> <b>&amp;?!\$. ,€</b>
Helvetica-Condensed-BoldOblique	<b>ABCDEF</b> <b>abcdefg</b> <b>0123456789</b> <b>&amp;?!\$. ,€</b>
Helvetica-Condensed-Oblique	<i>ABCDEF</i> <i>abcdefg</i> <i>0123456789</i> <i>&amp;?!\$. ,€</i>
Helvetica-Narrow	ABCDEF <b>abcdefg</b> 0123456789 &?!\$. ,€
Helvetica-Narrow-Bold	<b>ABCDEF</b> <b>abcdefg</b> <b>0123456789</b> <b>&amp;?!\$. ,€</b>
Helvetica-Narrow-BoldOblique	<b>ABCDEF</b> <b>abcdefg</b> <b>0123456789</b> <b>&amp;?!\$. ,€</b>
Helvetica-Narrow-Oblique	<i>ABCDEF</i> <i>abcdefg</i> <i>0123456789</i> <i>&amp;?!\$. ,€</i>
Helvetica-Oblique	<i>ABCDEF</i> <i>abcdefg</i> <i>0123456789</i> <i>&amp;?!\$. ,€</i>
HoeflerText-Black	<b>ABCDEF</b> <b>abcdefg</b> <b>0123456789</b> <b>&amp;?!\$. ,€</b>
HoeflerText-BlackItalic	<b>ABCDEF</b> <b>abcdefg</b> <b>0123456789</b> <b>&amp;?!\$. ,€</b>
HoeflerText-Italic	<i>ABCDEF</i> <i>abcdefg</i> <i>0123456789</i> <i>&amp;?!\$. ,€</i>
HoeflerText-Ornaments	ABCDEF <b>abcdefg</b> 0123456789 &?!\$. ,€
HoeflerText-Regular	ABCDEF <b>abcdefg</b> 0123456789 &?!\$. ,€
JoannaMT	ABCDEF <b>abcdefg</b> 0123456789 &?!\$. ,€
JoannaMT-Bold	<b>ABCDEF</b> <b>abcdefg</b> <b>0123456789</b> <b>&amp;?!\$. ,€</b>
JoannaMT-BoldItalic	<b>ABCDEF</b> <b>abcdefg</b> <b>0123456789</b> <b>&amp;?!\$. ,€</b>
JoannaMT-Italic	<i>ABCDEF</i> <i>abcdefg</i> <i>0123456789</i> <i>&amp;?!\$. ,€</i>
LetterGothic	ABCDEF <b>abcdefg</b> 0123456789 &?!\$. ,€
LetterGothic-Bold	<b>ABCDEF</b> <b>abcdefg</b> <b>0123456789</b> <b>&amp;?!\$. ,€</b>
LetterGothic-BoldSlanted	<b>ABCDEF</b> <b>abcdefg</b> <b>0123456789</b> <b>&amp;?!\$. ,€</b>
LetterGothic-Slanted	<i>ABCDEF</i> <i>abcdefg</i> <i>0123456789</i> <i>&amp;?!\$. ,€</i>
LubalinGraph-Book	ABCDEF <b>abcdefg</b> 0123456789 &?!\$. ,€
LubalinGraph-BookOblique	<i>ABCDEF</i> <i>abcdefg</i> <i>0123456789</i> <i>&amp;?!\$. ,€</i>
LubalinGraph-Demi	<b>ABCDEF</b> <b>abcdefg</b> <b>0123456789</b> <b>&amp;?!\$. ,€</b>
LubalinGraph-DemiOblique	<i>ABCDEF</i> <i>abcdefg</i> <i>0123456789</i> <i>&amp;?!\$. ,€</i>
Marigold	ABCDEF <i>abcdefg</i> 0123456789 &?!\$. ,€
MonaLisa-Recut	ABCDEF <b>abcdefg</b> 0123456789 &?!\$. ,€
Monaco	ABCDEF <b>abcdefg</b> 0123456789 &?!\$. ,€
NewCenturySchlbk-Bold	<b>ABCDEF</b> <b>abcdefg</b> <b>0123456789</b> <b>&amp;?!\$. ,€</b>

# Liste des polices PostScript

## Polices résidentes (suite):

NewCenturySchlbk-BoldItalic	<b>ABCDEF G abcdefg 0123456789 &amp;?!\$.€</b>
NewCenturySchlbk-Italic	<i>ABCDEF G abcdefg 0123456789 &amp;?!\$.€</i>
NewCenturySchlbk-Roman	ABCDEF G abcdefg 0123456789 &?!\$.€
NewYork	ABCDEF G abcdefg 0123456789 &?!\$.€
Optima	ABCDEF G abcdefg 0123456789 &?!\$.€
Optima-Bold	<b>ABCDEF G abcdefg 0123456789 &amp;?!\$.€</b>
Optima-BoldItalic	<b><i>ABCDEF G abcdefg 0123456789 &amp;?!\$.€</i></b>
Optima-Italic	<i>ABCDEF G abcdefg 0123456789 &amp;?!\$.€</i>
Oxford	ABCDEF G abcdefg 0123456789 &?!\$.€
Palatino-Bold	<b>ABCDEF G abcdefg 0123456789 &amp;?!\$.€</b>
Palatino-BoldItalic	<b><i>ABCDEF G abcdefg 0123456789 &amp;?!\$.€</i></b>
Palatino-Italic	<i>ABCDEF G abcdefg 0123456789 &amp;?!\$.€</i>
Palatino-Roman	ABCDEF G abcdefg 0123456789 &?!\$.€
StempelGaramond-Bold	<b>ABCDEF G abcdefg 0123456789 &amp;?!\$.€</b>
StempelGaramond-BoldItalic	<b><i>ABCDEF G abcdefg 0123456789 &amp;?!\$.€</i></b>
StempelGaramond-Italic	<i>ABCDEF G abcdefg 0123456789 &amp;?!\$.€</i>
StempelGaramond-Roman	ABCDEF G abcdefg 0123456789 &?!\$.€
Symbol	ΑΒΧΔΕΦΓ αβγδεφγ 0123456789 &?!\$.€
Tekton	ABCDEF G abcdefg 0123456789 &?!\$.€
Times-Bold	<b>ABCDEF G abcdefg 0123456789 &amp;?!\$.€</b>
Times-BoldItalic	<b><i>ABCDEF G abcdefg 0123456789 &amp;?!\$.€</i></b>
Times-Italic	<i>ABCDEF G abcdefg 0123456789 &amp;?!\$.€</i>
Times-Roman	ABCDEF G abcdefg 0123456789 &?!\$.€
TimesNewRomanPS-BoldItalicMT	<b><i>ABCDEF G abcdefg 0123456789 &amp;?!\$.€</i></b>
TimesNewRomanPS-BoldMT	<b>ABCDEF G abcdefg 0123456789 &amp;?!\$.€</b>
TimesNewRomanPS-ItalicMT	<i>ABCDEF G abcdefg 0123456789 &amp;?!\$.€</i>
TimesNewRomanPSMT	ABCDEF G abcdefg 0123456789 &?!\$.€
Univers	ABCDEF G abcdefg 0123456789 &?!\$.€
Univers-Bold	<b>ABCDEF G abcdefg 0123456789 &amp;?!\$.€</b>
Univers-BoldExt	<b>ABCDEF G abcdefg 0123456789 &amp;?!\$.€</b>
Univers-BoldExtObl	<b><i>ABCDEF G abcdefg 0123456789 &amp;?!\$.€</i></b>
Univers-BoldOblique	<b><i>ABCDEF G abcdefg 0123456789 &amp;?!\$.€</i></b>
Univers-Condensed	ABCDEF G abcdefg 0123456789 &?!\$.€
Univers-CondensedBold	<b>ABCDEF G abcdefg 0123456789 &amp;?!\$.€</b>
Univers-CondensedBoldOblique	<b><i>ABCDEF G abcdefg 0123456789 &amp;?!\$.€</i></b>
Univers-CondensedOblique	<i>ABCDEF G abcdefg 0123456789 &amp;?!\$.€</i>
Univers-Extended	ABCDEF G abcdefg 0123456789 &?!\$.€
Univers-ExtendedObl	<i>ABCDEF G abcdefg 0123456789 &amp;?!\$.€</i>
Univers-Light	ABCDEF G abcdefg 0123456789 &?!\$.€
Univers-LightOblique	<i>ABCDEF G abcdefg 0123456789 &amp;?!\$.€</i>
Univers-Oblique	<i>ABCDEF G abcdefg 0123456789 &amp;?!\$.€</i>
Wingdings	ⒶⒷⒸⒹⒺⒻⒼⒽⒾⓀⓁⓂⓃⓄⓅⓆⓇⓈⓉⓀⓁⓂⓃⓄⓅⓆⓇⓈⓉⓀⓁⓂⓃⓄⓅⓆⓇⓈⓉ
Wingdings-Regular	ⒶⒷⒸⒹⒺⒻⒼⒽⒾⓀⓁⓂⓃⓄⓅⓆⓇⓈⓉⓀⓁⓂⓃⓄⓅⓆⓇⓈⓉⓀⓁⓂⓃⓄⓅⓆⓇⓈⓉ
ZapfChancery-MediumItalic	<i>ABCDEF G abcdefg 0123456789 &amp;?!\$.€</i>
ZapfDingbats	ⓈⓉⓀⓁⓂⓃⓄⓅⓆⓇⓈⓉⓀⓁⓂⓃⓄⓅⓆⓇⓈⓉⓀⓁⓂⓃⓄⓅⓆⓇⓈⓉⓀⓁⓂⓃⓄⓅⓆⓇⓈⓉ