

## Pannello comandi

Le app disponibili possono variare in base all'impostazione della stampante. Per informazioni dettagliate sulle app e le funzioni, fare riferimento alla *Guida per l'utente*.

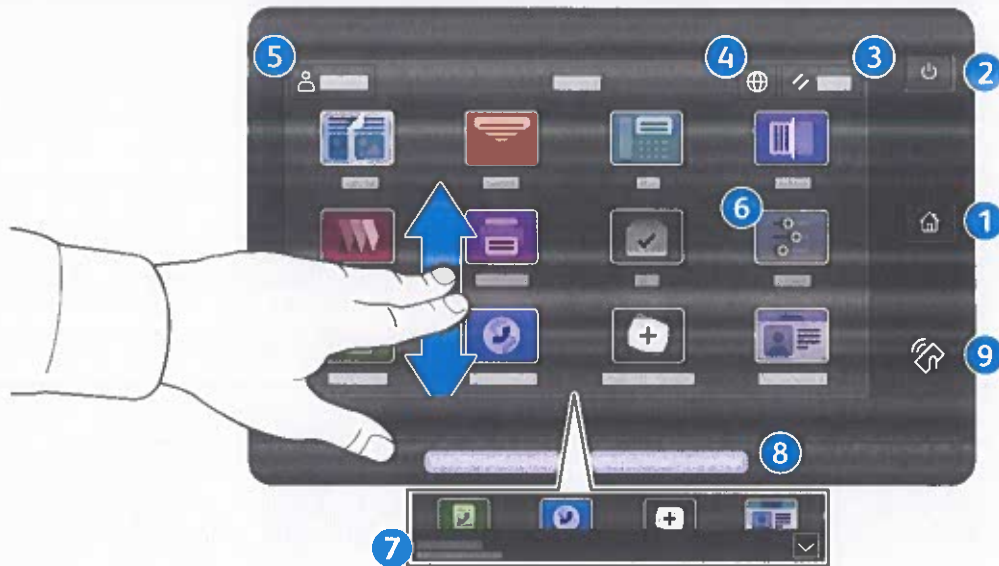

- 1 Home** riporta alla schermata principale dell'app.
- 2 Alimentazione/Riattivazione** avvia la stampante, oppure attiva le opzioni di economizzatore, riavvio o spegnimento della stampante.
- 3 Ripristina** riporta le impostazioni sui valori predefiniti in tutte le app.
- 4 Lingua** consente di scegliere la lingua dello schermo.
- 5 Accedi** fornisce accesso speciale a strumenti e impostazioni.
- 6 App del dispositivo** fornisce l'accesso alle informazioni e alle impostazioni della stampante.
- 7 Banner di notifica** mostra lo stato della stampante e le avvertenze. Per vedere tutte le notifiche, toccare il banner. Per chiudere il banner, toccare la freccia verso il basso.
- 8 Indicatore stato** indica lo stato della stampante. Per ulteriori informazioni, consultare la *Guida per l'utente*.
- 9 Area NFC** consente l'accoppiamento a un dispositivo mobile per effettuare stampe o scansioni da un'app.

## App del dispositivo

L'app del dispositivo fornisce l'accesso allo stato dei materiali di consumo, alle informazioni e alle impostazioni della stampante. Per utilizzare alcuni menu e impostazioni, è necessario accedere come amministratore usando il nome e la password appropriati.



## Informazioni sulla fatturazione e sull'utilizzo

Nel menu delle funzioni di Dispositivo, per visualizzare i conteggi di base delle impressioni, toccare **Fatturazione/Utilizzo**. Per visualizzare i conteggi dettagliati sull'utilizzo, toccare **Contatori di utilizzo**. L'elenco fornisce i dettagli della quantità di impressioni suddivise in categorie.

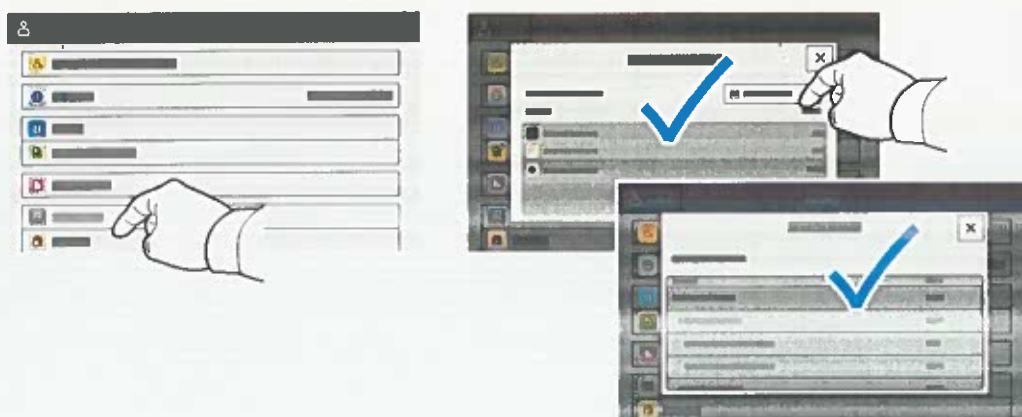

## Server web integrato

Il Server web integrato di Xerox® consente di accedere alle informazioni di configurazione della stampante, allo stato della carta e dei materiali di consumo, allo stato dei lavori e alle funzioni di diagnostica su una rete. È inoltre possibile gestire fax, e-mail e rubriche.

Per eseguire la connessione, digitare l'indirizzo IP della stampante in un browser Web. L'indirizzo di rete IPv4 è disponibile sul pannello comandi dello schermo sensibile. Toccare l'app **Dispositivo** > **Informazioni su**, quindi scorrere in basso.

Per informazioni dettagliate sul Server web integrato, fare riferimento alla *Guida per l'utente* disponibile su Xerox.com.

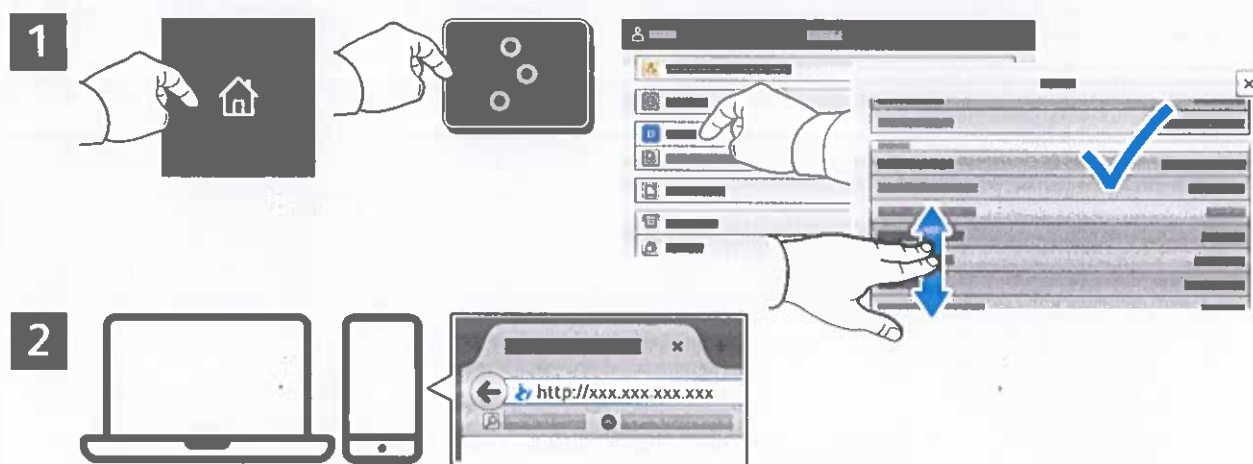

## App Gallery

La Xerox App Gallery contiene una sempre crescente raccolta di app per la produttività che è possibile installare sulla propria stampante. Trovare l'app sulla schermata principale e creare il proprio ID di accesso direttamente, oppure andare su [www.xerox.com/appgallery](http://www.xerox.com/appgallery) per accedere e aggiungere il proprio dispositivo. Per semplificare l'installazione delle app, utilizzare lo stesso nome per le credenziali di accesso alla app gallery di quello utilizzato per accedere alla stampante.

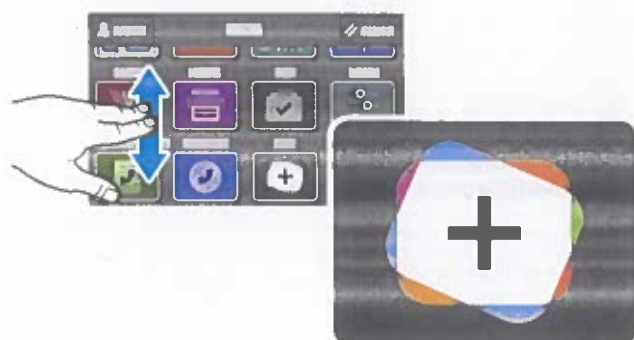

## Panoramica della stampante

La stampante può includere accessori opzionali. Per informazioni dettagliate, fare riferimento alla *Guida per l'utente*.

### Alimentatore automatico fronte/retro (DADF) a singolo passaggio

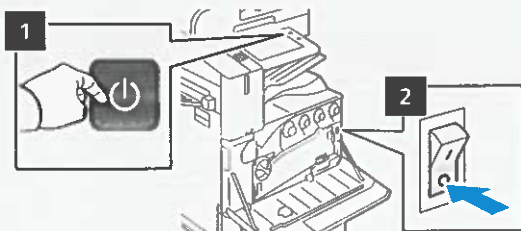
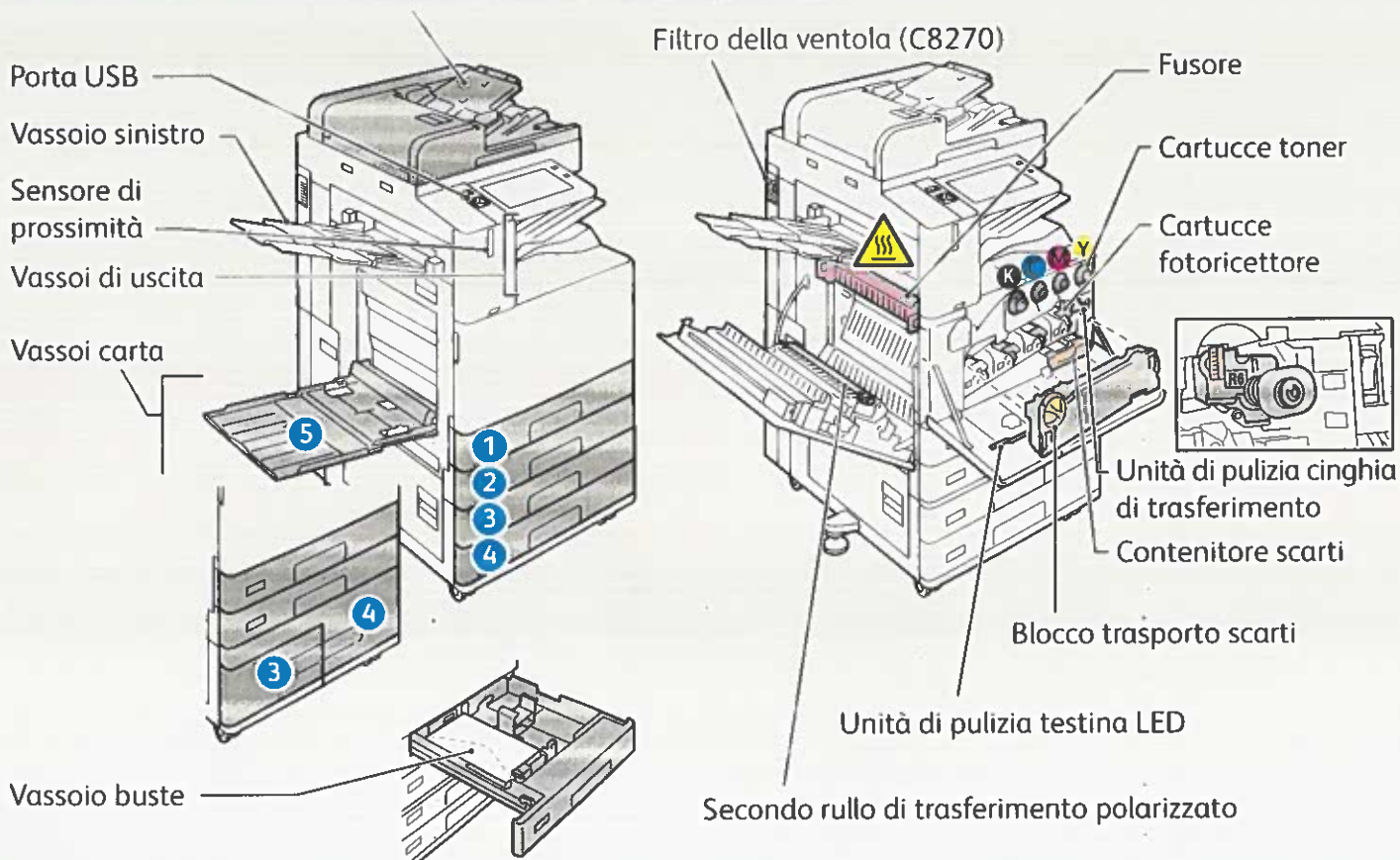

Per riavviare la stampante, sul pannello comandi premere l'**interruttore di alimentazione secondario (1)**.

Per spegnere completamente la stampante, premere l'**interruttore di alimentazione secondario (1)**. Dietro la copertura anteriore, premere l'**interruttore di alimentazione principale (2)**.

Per selezionare il modo Economizzatore, premere l'**interruttore di alimentazione secondario (1)**. Sullo schermo sensibile del pannello comandi della stampante, toccare un'opzione.

## Gestione della carta

Per l'elenco completo della carta idonea per la stampante, fare riferimento al Recommended Media List (Elenco dei supporti consigliati) agli indirizzi seguenti:

[www.xerox.com/rmlna](http://www.xerox.com/rmlna) (USA e Canada)

[www.xerox.com/rmlen](http://www.xerox.com/rmlen) (Europa)

Per informazioni dettagliate sui vassoi e la carta, fare riferimento alla *Guida per l'utente*.

## Caricamento della carta

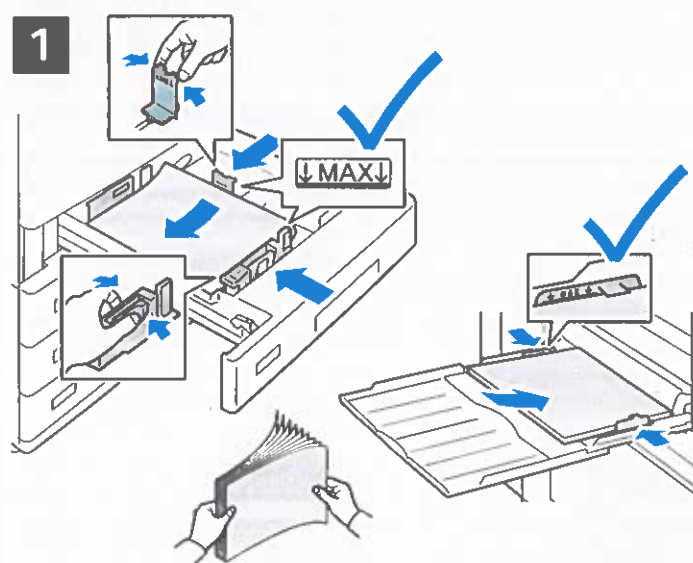

2 Confermare o modificare le impostazioni per formato, tipo e colore, se necessario.



3 Durante la stampa, selezionare le opzioni nel driver di stampa.

Per ottenere risultati ottimali, smazzare la carta prendendola per i bordi. Regolare le guide in base al formato della carta. Non caricare carta oltre la linea di riempimento massimo.

## Orientamento della carta

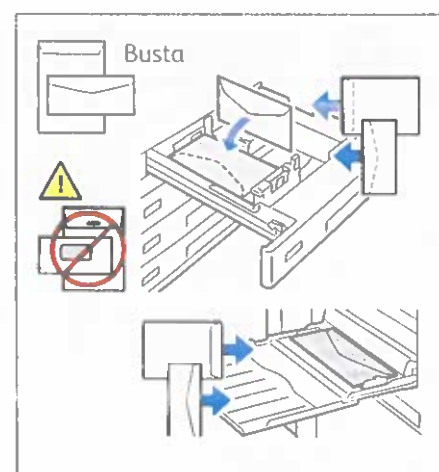

# Copia

Per informazioni dettagliate, fare riferimento alla *Guida per l'utente*.

1



X: 85–432 mm (3,3–17 poll.)  
Y: 125–297 mm (4,9–11,7 poll.)



38–128 g/m<sup>2</sup>  
(26 lb. Text–34 lb. Bond)



≤130 (80 g/m<sup>2</sup>, 20 lb. Bond)  
C8270: ≤250

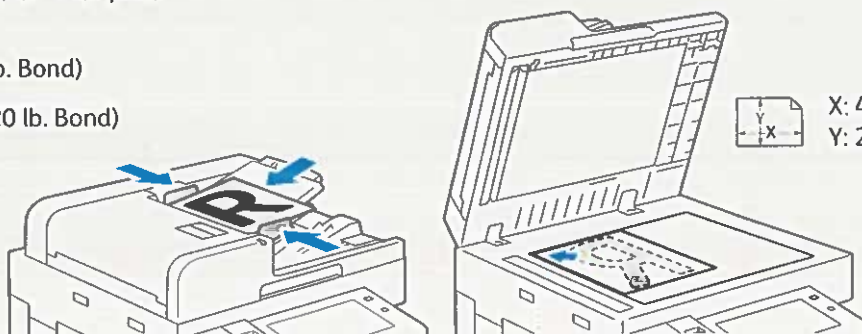

Caricare i documenti originali.

2

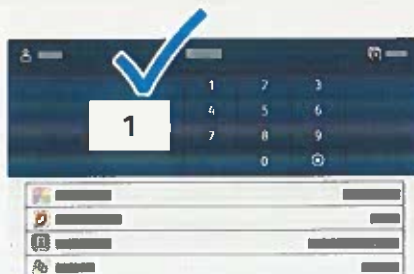

Toccare **Copia** e selezionare il numero di copie.

3



Selezionare le impostazioni delle funzioni dall'elenco e toccare **Avvio**.



Nota: le impostazioni degli utenti precedenti rimangono sullo schermo per un breve periodo di tempo. Per ripristinare le impostazioni predefinite in un'app, andare in fondo all'elenco delle funzioni e toccare **Ripristina**.

## Scansione e invio tramite e-mail

Se la stampante è connessa a una rete, è possibile selezionare una destinazione per l'immagine scansionata sul pannello comandi della stampante.

Questa guida illustra tecniche di scansione dei documenti che non richiedono impostazioni speciali:

- Scansione di documenti su un indirizzo e-mail.
- Scansione di documenti su un Preferito salvato, un elenco di rubrica o un'unità flash USB.
- Scansione di documenti nella Cartella pubblica di default del disco rigido della stampante e loro recupero mediante il browser Web.

Per informazioni dettagliate e ulteriori impostazioni di scansione, fare riferimento alla *Guida per l'utente*. Per informazioni dettagliate sull'impostazione della rubrica e del modello del flusso di lavoro, fare riferimento alla *System Administrator Guide* (Guida per l'amministratore del sistema).

1

 X: 85–432 mm (3,3–17 poll.)  
Y: 125–297 mm (4,9–11,7 poll.)

 38–128 g/m<sup>2</sup>  
(26 lb. Text–34 lb. Bond)

 ≤130 (80 g/m<sup>2</sup>, 20 lb. Bond)  
C8270: ≤250

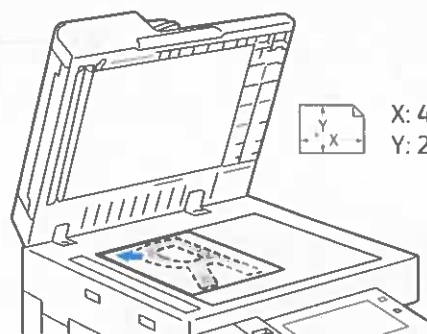
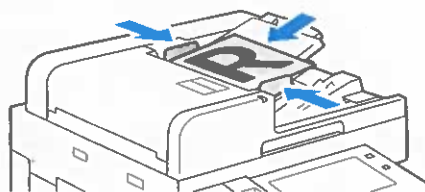

 X: 432 mm (17 poll.)  
Y: 297 mm (11,7 poll.)

Caricare i documenti originali.

2



Premere **Home**, quindi, per inviare la scansione tramite e-mail, toccare **E-mail**. Per eseguire la scansione nella **Cartella pubblica predefinita** o su un'unità flash USB, toccare **Scansione flusso di lavoro**. Se la destinazione di scansione è memorizzata nella Rubrica indirizzi o salvata come Preferita, toccare **Scansione su**.

3



Per E-mail, toccare **Inserimento manuale**, digitare l'indirizzo e-mail utilizzando il tastierino dello schermo sensibile, quindi selezionare **Aggiungi**. Per aggiungere più indirizzi e-mail all'elenco, toccare **Aggiungi destinatario**. Per digitare un oggetto per l'e-mail, toccare **Oggetto**. Per selezionare gli indirizzi e-mail salvati, utilizzare la Rubrica dispositivo o selezionarli dai Preferiti.

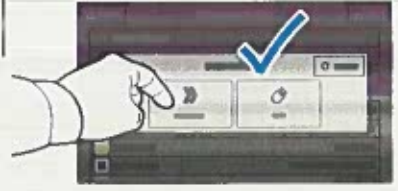

Per Scansione flusso di lavoro, toccare **Cartella pubblica predefinita** o inserire l'unità flash USB.

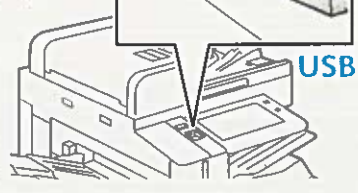
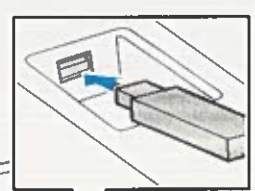

Per Scansione su, selezionare un tipo di destinazione e inserire le informazioni appropriate. Per aggiungere più di una destinazione all'elenco, selezionare **Aggiungi destinazione**.

4



Modificare le impostazioni secondo necessità, quindi toccare **Scansione** oppure per E-mail, selezionare **Invia**.



Nota: le impostazioni degli utenti precedenti rimangono sullo schermo per un breve periodo di tempo. Per ripristinare le impostazioni predefinite in un'app, andare in fondo all'elenco delle funzioni e toccare **Ripristina**.

# Recupero dei file di scansione

Per scaricare le immagini scansionate dalla Cartella pubblica predefinita sulla stampante, utilizzare il server Web incorporato. Nel server Web incorporato è possibile configurare le cartelle personali e i modelli di scansione flusso di lavoro. Per i dettagli, consultare la *Guida per l'utente*.

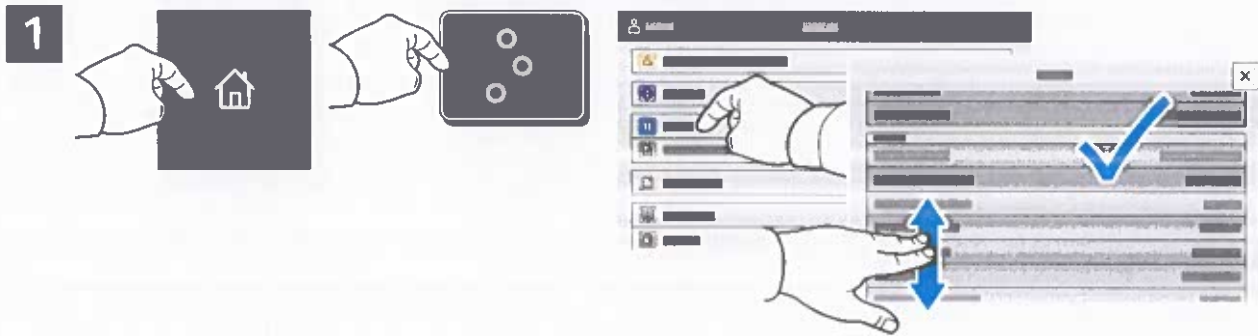

Osservare l'indirizzo IP della stampante sullo schermo sensibile. Se l'Indirizzo IP non viene visualizzato nella parte superiore dello schermo sensibile, premere Home, toccare **Dispositivo** > **Informazioni su**, quindi scorrere per controllare l'Indirizzo IP.

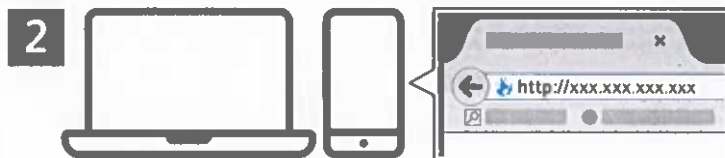

In un browser Web, digitare l'indirizzo IP della stampante, quindi selezionare **Invio**.

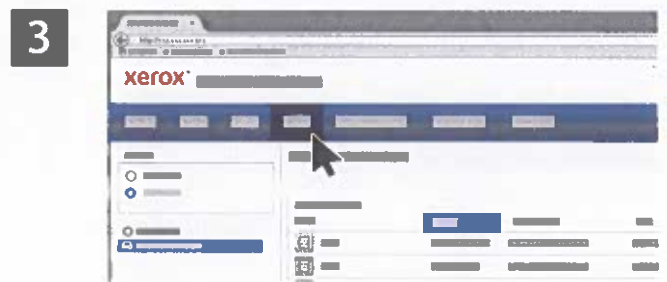

Fare clic sulla scheda **Scansione**.

4



Selezionare Cartella pubblica predefinita, quindi individuare la scansione desiderata nell'elenco. Per scaricare la scansione, fare clic su Vai.



Per aggiornare l'elenco, fare clic su **Aggiorna la vista**.

Per salvare il file sul proprio computer, selezionare **Scarica**.

Per stampare nuovamente il file salvato, selezionare **Ristampa**.

Per eliminare definitivamente il lavoro archiviato, selezionare **Cancella**.

Per aprire una directory, selezionare **Apri**.

## Invio tramite fax

È possibile inviare un fax in quattro modi diversi:

- **Fax:** esegue la scansione e invia direttamente il documento a un apparecchio fax.
- **Fax server:** il documento viene scansiono e inviato a un server fax, che quindi lo invia a un apparecchio fax.
- **Internet fax:** il documento viene scansiono e inviato tramite e-mail a un destinatario.
- **LAN Fax:** invia il lavoro di stampa corrente come fax.

Per informazioni dettagliate, fare riferimento alla *Guida per l'utente*. Per ulteriori istruzioni su LAN Fax, fare riferimento al software del driver di stampa. Per informazioni dettagliate su impostazioni avanzate e configurazione del fax, fare riferimento alla *System Administrator Guide* (Guida per l'amministratore del sistema).

1

 X: 85–432 mm (3,3–17 poll.)  
Y: 125–297 mm (4,9–11,7 poll.)

 38–128 g/m<sup>2</sup>  
(26 lb. Text–34 lb. Bond)

 ≤130 (80 g/m<sup>2</sup>, 20 lb. Bond)  
C8270: ≤250

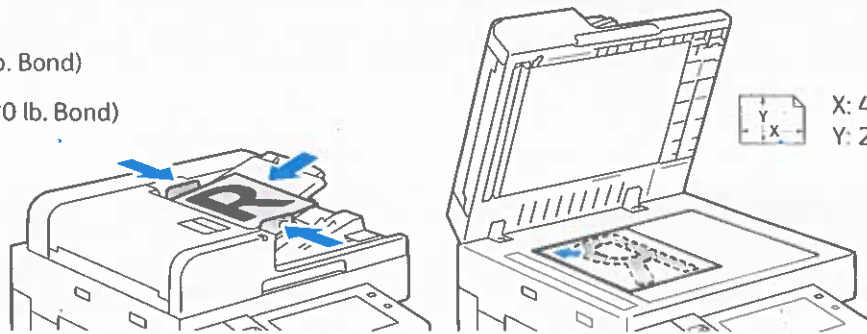

Caricare il documento originale.

2



Per inviare il fax a una macchina fax, premere **Home**, quindi toccare **Fax** o **Fax server**.

Per inviare il fax come allegato di un'e-mail, toccare **Home**, quindi toccare **Internet Fax**.

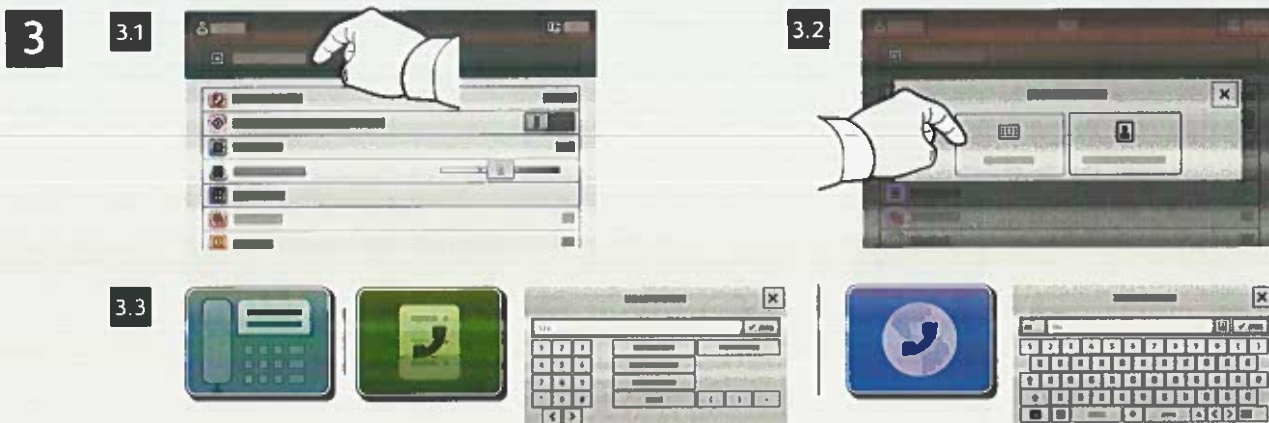

Per i numeri fax, toccare **Inserimento manuale**, quindi inserire il numero fax utilizzando i tasti alfanumerici e i caratteri speciali dello schermo sensibile. Toccare **Aggiungi**. Per aggiungere più numeri fax all'elenco, toccare **Aggiungi destinatario**.

Per gli indirizzi e-mail Internet fax, toccare **Inserimento manuale**, quindi inserire l'indirizzo e-mail appropriato utilizzando la tastiera dello schermo sensibile. Toccare **Aggiungi**. Per aggiungere più indirizzi e-mail all'elenco, toccare **Aggiungi destinatario**.

Per selezionare numeri salvati, utilizzare la Rubrica dispositivo o i Preferiti. Per selezionare posizioni fax archiviate, utilizzare Mailbox o Polling.

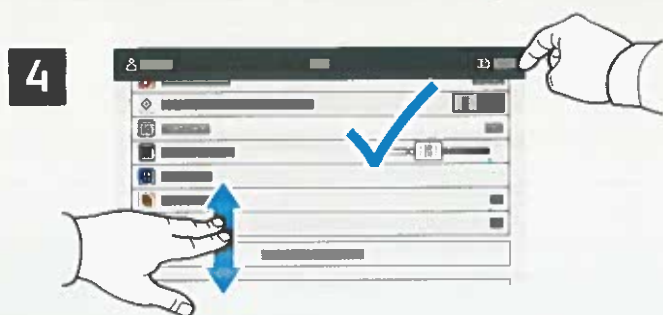

Cambiare le impostazioni come richiesto e quindi toccare **Invia**.



## Stampa da un'unità flash USB

È possibile stampare file .pdf, .tiff, .ps, .xps e altri tipi di file direttamente da un'unità flash USB. Per ulteriori informazioni, fare riferimento alla *Guida per l'utente*.

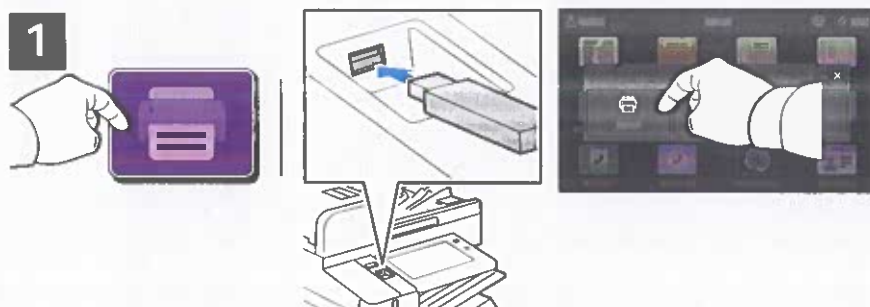

Toccare **Stampa da** oppure inserire l'unità flash USB, quindi scegliere **Stampa da USB**.

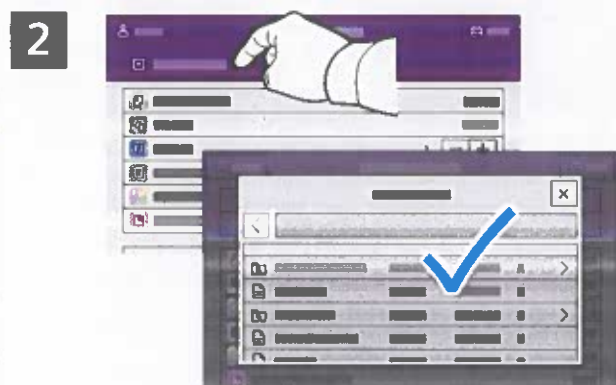

Toccare **Aggiungi documento**, quindi individuare i file e selezionarli.



Per selezionare il numero di copie, toccare il segno più (+) o il segno meno (-). Per numeri elevati, toccare **Quantità** e immettere un numero.



Selezionare le impostazioni come richiesto e quindi toccare **Stampa**.

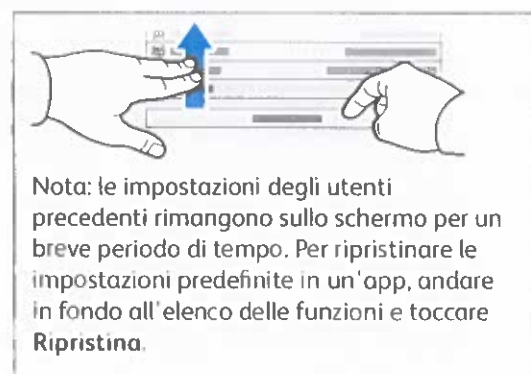

## Stampa di lavori memorizzati sulla stampante



È possibile inviare un lavoro di stampa alla stampante e salvarlo per essere selezionato per la stampa in una fase successiva tramite il pannello comandi della stampante. I lavori possono essere salvati nella cartella pubblica o essere protetti da password. Nel driver della stampante Xerox®, selezionare **Proprietà** (Windows) o **Funzioni Xerox** (Mac OS), quindi **Tipo di lavoro**. Selezionare **Lavoro salvato** o **Stampa protetta**. Per la Stampa protetta, digitare un codice di accesso. Fare clic su **OK** e stampare il lavoro.

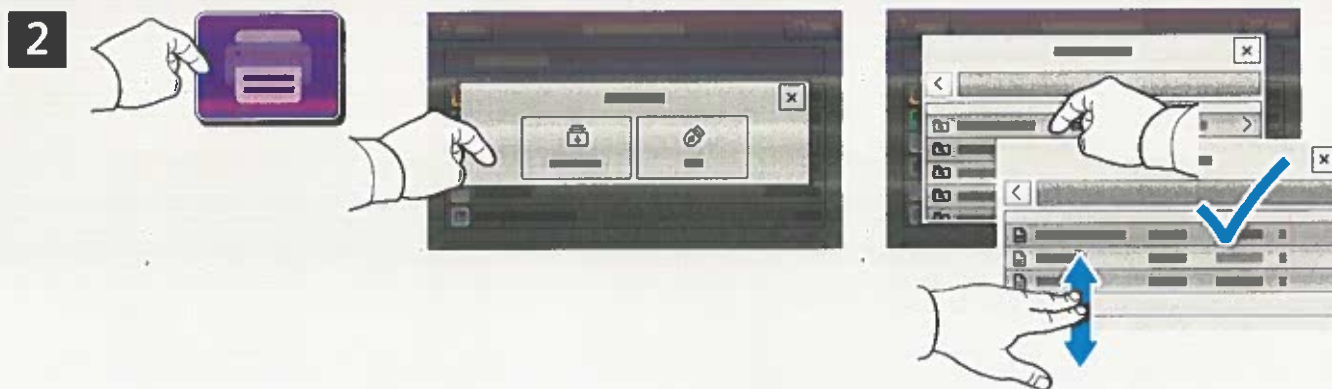

Toccare **Stampa da**, quindi **Lavori salvati**. Selezionare la **Cartella pubblica di default** e quindi selezionare il lavoro di stampa.

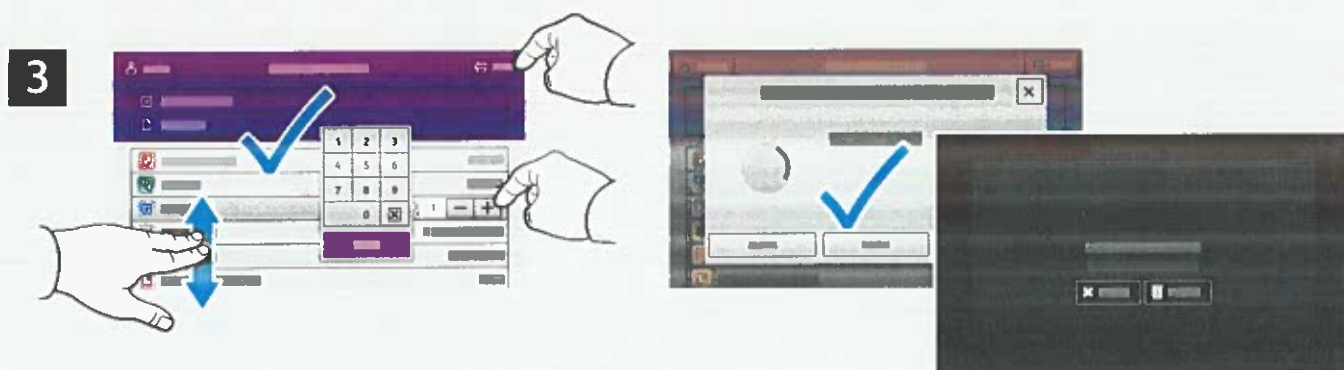

Selezionare le impostazioni dall'elenco. Per selezionare il numero di copie, toccare il segno più (+) o il segno meno (-). Per numeri elevati, toccare **Quantità** e immettere un numero. Toccare **Stampa**. Per cancellare il lavoro, nella schermata di stampa e nella schermata di conferma, toccare **Cancella**.

# Save Big With Our Spring Sale

## BOOST YOUR FLOWER POWER

April showers bring May flowers—so get yours blooming today with 20% off perennials and annuals, now through June 1.



## GET DIGGING...

... and weeding and clipping with new garden tools and accessories. We've got great deals on super-sharp shears, shiny spades and shovels, and gloves and clogs to boot. But why stop there? Don't forget to visit our showroom of garden accents featuring bird baths, windchimes, gazing balls, even benches. You won't want to go back indoors!



## PLANT FOR WINGED WILDLIFE

Did you know that certain plants attract hummingbirds, butterflies, bluebirds and other winged species? Talk to our experts about how to create a haven for these delicate beauties. You'll be amazed by the colorful new visitors who will come to sample the pollen and alight on soft flower petals.

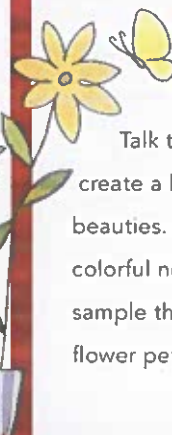

**ALPINE RIDGE**  
GARDEN  **CENTERS**

[info@alpinegardencenter.com](mailto:info@alpinegardencenter.com)

## THE ALPINE RIDGE APPROACH TO GARDENING

We're about sustainable gardening, embracing growth without the use of chemicals. Our organic compost replenishes the soil with natural nutrients. We have plants that will help keep pesky insects away, without the need for pesticides. Even our containers are made of recycled paper products that will nurture your plants. It's our pledge to keep your gardens, lawns and all who visit them free from pollutants and full of beauty.

## NEWSLETTER SIGN-UP

Sign up today for gardening tips and member discounts delivered to your email.



**xerox**

Printed on a Xerox®, AltaLink® C8200 Series Color Multifunction Printer. © 2023 Xerox Corporation. All rights reserved. Xerox®, and AltaLink® are trademarks of Xerox Corporation in the United States and/or other countries. 10/23 TSK 5073 BR27311 AC8PS 06LUA



## Risoluzione dei problemi di qualità di stampa

La stampante multifunzione a colori Xerox® AltaLink® C8230/C8235/C8245/C8255/C8270 è progettata per produrre stampe a colori di alta qualità, giorno dopo giorno. Se si verificano problemi di qualità di stampa, utilizzare le informazioni fornite in queste pagine per risolverli. Per informazioni dettagliate sull'assistenza online, visitare il sito [www.xerox.com/office/support](http://www.xerox.com/office/support).

**ATTENZIONE:** i danni causati dall'utilizzo di carta, trasparenti e altri supporti di stampa speciali non compatibili sono esclusi dalla garanzia Xerox®, dal contratto di manutenzione e dalla Total Satisfaction Guarantee (Garanzia "soddisfatti o rimborsati"). La Total Satisfaction Guarantee (Garanzia "soddisfatti o rimborsati") è disponibile negli Stati Uniti e in Canada. La copertura della garanzia può variare negli altri paesi. Per informazioni dettagliate, rivolgersi al rappresentante locale.

### Tipo di carta

**ATTENZIONE:** se si modifica il tipo di carta nel vassoio, modificare anche il tipo di carta sul pannello comandi in modo che corrispondano. In caso contrario potrebbero verificarsi problemi di qualità di stampa o danni al fusore.

Per risultati ottimali, utilizzare solo carta e supporti di stampa raccomandati da Xerox®. La carta e i supporti Xerox® garantiscono risultati eccellenti sulla stampante multifunzione a colori Xerox® AltaLink® C8230/C8235/C8245/C8255/C8270. Per ordinare carta e supporti Xerox®, andare su [www.xerox.com/office/supplies](http://www.xerox.com/office/supplies).

Per l'elenco completo dei supporti raccomandati per la stampante, visitare i seguenti siti:

- Nord America: [www.xerox.com/rmlna](http://www.xerox.com/rmlna)
- Europa: [www.xerox.com/rmleu](http://www.xerox.com/rmleu)

### Risoluzione dei problemi di qualità di stampa

Utilizzare le tabelle seguenti per trovare soluzioni specifiche a problemi di qualità di stampa.

**Nota:** le immagini visualizzate rappresentano stampe con alimentazione LEF. Se si stampa su carta con alimentazione SEF, i difetti di qualità di stampa vengono ruotati di 90 gradi. Le immagini visualizzate sono solo per riferimento. Non tutte le pagine rappresentate vengono stampate.



## Risoluzione dei problemi di qualità di stampa

### Problema

Righe o striature chiare in un solo colore

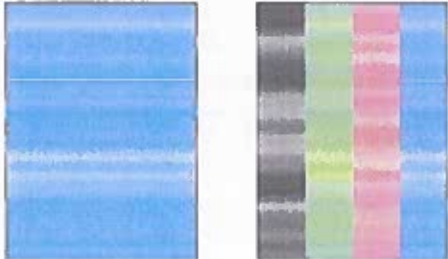

### Soluzione

1. Aprire la copertura anteriore.

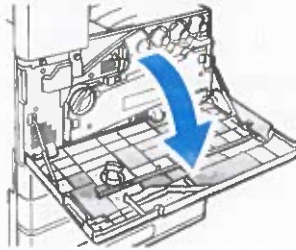

2. Per sbloccare la leva di tensione della cinghia, sul lato sinistro della stampante, ruotare la leva, quindi aprire la copertura della cartuccia fotoricettore.

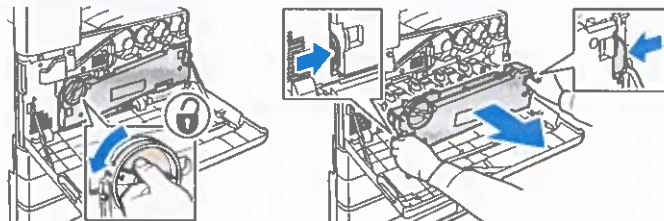

3. Estrarre l'unità di pulizia delle testine di stampa LED finché non si ferma, quindi inserirla ed estrarla completamente due o tre volte. Ripetere questa operazione per tutte e quattro le unità toner.

**Nota:** assicurarsi di estrarre fino in fondo le unità di pulizia delle testine di stampa LED. Spingerle all'interno quanto più possibile facendo attenzione a non forzare eccessivamente.

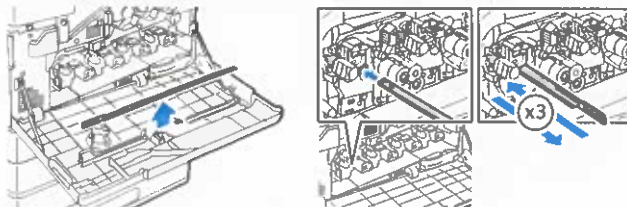

Se il problema permane, verificare se a causare il problema è la cartuccia fotoricettore. A tal fine, scambiare la cartuccia fotoricettore che si sospetta sia danneggiata con un'altra cartuccia fotoricettore di un colore diverso. Se il problema si verifica quando si sposta la cartuccia fotoricettore che si sospetta danneggiata, sostituire quest'ultima.





## Risoluzione dei problemi di qualità di stampa (continua)

Problema	Soluzione
<p data-bbox="108 392 561 488"><b>Fusione incompleta</b> Il toner manca o si stacca facilmente dalla stampa.</p> 	<ol style="list-style-type: none"><li data-bbox="657 392 1342 450">1. Accertarsi che la carta utilizzata sia di tipo compatibile per la stampante e caricata in modo corretto. Per l'elenco completo dei supporti raccomandati per la stampante, visitare i seguenti siti:<ul style="list-style-type: none"><li data-bbox="694 533 1150 562">– Nord America: <a href="http://www.xerox.com/rmlna">www.xerox.com/rmlna</a></li><li data-bbox="694 573 1075 602">– Europa: <a href="http://www.xerox.com/rmleu">www.xerox.com/rmleu</a></li></ul></li><li data-bbox="657 613 1422 672">2. Controllare che il tipo di carta sia selezionato sul pannello comandi e nel driver di stampa.</li><li data-bbox="657 683 1358 712">3. Se il problema persiste, eseguire una delle seguenti operazioni:<ol style="list-style-type: none"><li data-bbox="694 723 1414 842">a. Per i vassoi dedicati, accedere come amministratore, selezionare <b>Dispositivo &gt; Strumenti &gt; Impostazioni dispositivo &gt; Gestione carta &gt; Impostazioni vassoio</b>. Selezionare il vassoio, selezionare <b>Modifica</b>, quindi modificare il tipo di carta. <b>Nota:</b> per modificare il tipo, il formato o il colore di carta in un vassoio dedicato quando il pannello comandi è bloccato, connettersi al sistema come amministratore.</li><li data-bbox="694 954 1414 1072">b. Per i vassoi impostati su Regolabile:<ul style="list-style-type: none"><li data-bbox="730 994 1414 1023">• Vassoi 1–4 e 6: Aprire e chiudere il vassoio carta selezionato.</li><li data-bbox="730 1034 1214 1064">• Vassoio 5: Rimuovere e reinserire la carta.</li></ul>Sul pannello comandi viene visualizzato un messaggio che chiede di confermare o modificare il tipo di carta.</li><li data-bbox="694 1144 1457 1317">c. Dallo schermo sensibile, toccare <b>Tipo</b>, quindi eseguire una delle operazioni seguenti:<ul style="list-style-type: none"><li data-bbox="730 1218 1422 1247">• Selezionare il tipo di carta corretto, quindi toccare <b>Conferma</b>.</li><li data-bbox="730 1258 1457 1317">• Selezionare il successivo tipo di carta selezionato, quindi toccare <b>Conferma</b>.</li></ul></li></ol></li></ol> <p data-bbox="694 1328 1278 1357"><b>Nota:</b> i tipi di carta dal più leggero al più pesante sono:</p> <ul style="list-style-type: none"><li data-bbox="730 1368 1369 1426">• Per la carta non patinata: Standard, Cartoncino leggero, Cartoncino e Cartoncino pesante.</li><li data-bbox="730 1438 1406 1496">• Per la carta patinata: Cartoncino lucido leggero, Cartoncino lucido e Cartoncino lucido pesante.</li></ul>



## Risoluzione dei problemi di qualità di stampa (continua)

Problema	Soluzione
<p><b>Difetti ripetuti</b> Macchie o righe visualizzate a intervalli regolari sulla pagina, lungo la direzione di alimentazione della carta nella stampante, in tutti i colori e/o nelle aree non stampate.</p>  <p>Macchie o righe visualizzate a intervalli regolari sulla pagina, lungo la direzione di alimentazione della carta nella stampante, e in un unico colore.</p> 	<ol style="list-style-type: none"><li>1. Dal pannello comandi, toccare <b>Dispositivo &gt; Strumenti &gt; Problemi e soluzioni &gt; Pagine di assistenza &gt; Pagina difetti ripetuti &gt; Stampa</b>. Viene stampata la Pagina difetti ripetuti con istruzioni per l'identificazione delle unità difettose.</li><li>2. Per correggere il problema, sostituire i componenti identificati sulla Pagina difetti ripetuti. </li><li>3. Se è stato sostituito il rullo di trasferimento, ripristinare il contatore:<ol style="list-style-type: none"><li>a. Sul pannello comandi, premere <b>Accedi</b>. Immettere le informazioni di accesso dell'amministratore di sistema e toccare <b>Invio</b>. Per ulteriori informazioni, vedere la <i>System Administrator Guide (Guida per l'amministratore del sistema)</i>.</li><li>b. Toccare <b>Dispositivo &gt; Strumenti &gt; Impostazioni dispositivo</b>.</li><li>c. Scorrere e toccare <b>Materiali di consumo &gt; Azzeramento contatore materiali di consumo</b>.</li><li>d. Toccare <b>Secondo rullo di trasf. polarizzato</b>.</li><li>e. Toccare <b>Ripristina contatore</b>.</li><li>f. Per chiudere la finestra pop-up, toccare <b>X</b>, toccare <b>admin</b>, quindi selezionare <b>Logout</b>.</li></ol></li></ol>



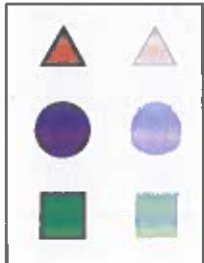

## Risoluzione dei problemi di qualità di stampa (continua)

Problema	Soluzione
<p><b>Sfalsamento immagine</b></p> <p>Lo sfalsamento più comune si ha quando il toner appare ristampato sulla pagina e posizionato a circa 95 mm (3,75 poll.) nella pagina nella direzione di alimentazione della carta nella stampante.</p> <p><b>Nota:</b> per una distanza diversa, fare riferimento alla Pagina difetti ripetuti per identificare la causa.</p> 	<ol style="list-style-type: none"><li>1. Accertarsi che la carta utilizzata sia di tipo compatibile per la stampante e caricata in modo corretto. Per l'elenco completo dei supporti raccomandati per la stampante, visitare i seguenti siti:<ul style="list-style-type: none"><li>– Nord America: <a href="http://www.xerox.com/rmlna">www.xerox.com/rmlna</a></li><li>– Europa: <a href="http://www.xerox.com/rmleu">www.xerox.com/rmleu</a></li></ul></li><li>2. Controllare che il tipo di carta sia selezionato sul pannello comandi e nel driver di stampa. <b>Nota:</b> per modificare il tipo, il formato o il colore di carta in un vassoio dedicato quando il pannello comandi è bloccato, connettersi al sistema come amministratore.</li><li>3. Se il problema persiste, eseguire una delle seguenti operazioni:<ol style="list-style-type: none"><li>a. Per i vassoi dedicati, accedere come amministratore, selezionare <b>Dispositivo &gt; Strumenti &gt; Impostazioni dispositivo &gt; Gestione carta &gt; Impostazioni vassoio</b>. Selezionare il vassoio, selezionare <b>Modifica</b>, quindi modificare il tipo di carta.</li><li>b. Per i vassoi impostati su Regolabile:<ul style="list-style-type: none"><li>• Vassoi 1–4 e 6: Aprire e chiudere il vassoio carta selezionato.</li><li>• Vassoio 5: Rimuovere e reinserire la carta.</li></ul>Sul pannello comandi viene visualizzato un messaggio che chiede di confermare o modificare il tipo di carta.</li><li>c. Dallo schermo sensibile, toccare <b>Tipo</b>, quindi eseguire una delle operazioni seguenti:<ul style="list-style-type: none"><li>• Selezionare il tipo di carta corretto, quindi toccare <b>Conferma</b>.</li><li>• Selezionare il successivo tipo di carta selezionato, quindi toccare <b>Conferma</b>.</li></ul><b>Nota:</b> i tipi di carta dal più leggero al più pesante sono:<ul style="list-style-type: none"><li>• Per la carta non patinata: Standard, Cartoncino leggero, Cartoncino e Cartoncino pesante.</li><li>• Per la carta patinata: Cartoncino lucido leggero, Cartoncino lucido e Cartoncino lucido pesante.</li></ul></li><li>d. Per identificare la causa, fare riferimento alla Pagina difetti ripetuti. Per informazioni dettagliate, fare riferimento alla pagina precedente.</li></ol></li></ol>

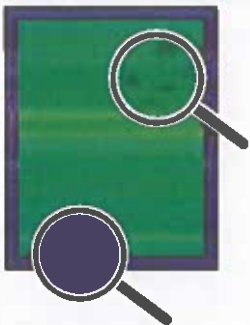

## Risoluzione dei problemi di qualità di stampa (continua)

Problema	Soluzione
<p><b>Aree con alta copertura appaiono chiazzate</b> <b>Le aree nere sembrano blu</b></p> 	<ol style="list-style-type: none"><li>1. Accertarsi che la carta utilizzata sia di tipo compatibile per la stampante e caricata in modo corretto. Per l'elenco completo dei supporti raccomandati per la stampante, visitare i seguenti siti:<ul style="list-style-type: none"><li>- Nord America: <a href="http://www.xerox.com/rmlna">www.xerox.com/rmlna</a></li><li>- Europa: <a href="http://www.xerox.com/rmleu">www.xerox.com/rmleu</a></li></ul></li><li>2. Controllare che il tipo di carta sia selezionato sul pannello comandi e nel driver di stampa.</li></ol> <p>Se il problema persiste, richiedere assistenza.</p>
<p><b>Allineamento colori errato</b> Il colore si è spostato al di fuori dell'area designata o è sovrapposto a un altro colore.</p> 	<p>Aprire e chiudere lo sportello anteriore. La stampante esegue una calibratura di registrazione automatica con la stampa successiva.</p>
<p><b>Tutti i colori sono troppo chiari o troppo scuri</b> I colori appaiono sbiaditi o troppo scuri sulla stampa o sulla copia.</p>	<ol style="list-style-type: none"><li>1. Accertarsi che la carta utilizzata sia di tipo compatibile per la stampante e caricata in modo corretto. Per l'elenco completo dei supporti raccomandati per la stampante, visitare i seguenti siti:<ul style="list-style-type: none"><li>- Nord America: <a href="http://www.xerox.com/rmlna">www.xerox.com/rmlna</a></li><li>- Europa: <a href="http://www.xerox.com/rmleu">www.xerox.com/rmleu</a></li></ul></li><li>2. Controllare che il tipo di carta sia selezionato sul pannello comandi e nel driver di stampa.</li><li>3. Calibrare i colori della stampante. La procedura di calibrazione consente di regolare il bilanciamento del colore e il livello di luminosità della stampante. Sul pannello comandi, selezionare <b>Dispositivo &gt; Strumenti &gt; Risoluzione dei problemi &gt; Calibrazione &gt; Calibrazione stampa o Calibrazione copia</b>. Seguire le istruzioni su schermo per eseguire la procedura di calibrazione.</li></ol> <p><b>Nota:</b> per informazioni sulla modifica dell'impostazione di Luminosità nel driver di stampa PostScript per il proprio sistema operativo, fare riferimento al capitolo <i>Stampa della Guida per l'utente</i>.</p>

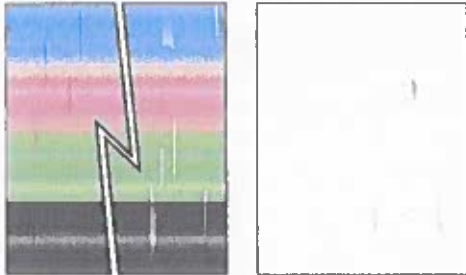

## Risoluzione dei problemi di qualità di stampa (continua)

Problema	Soluzione
<p><b>Righe, sbavature o striature</b></p> <p>Segni chiari e/o scuri appaiono in modo uniforme in tutti i colori e/o nelle aree non stampate.</p> 	<ol style="list-style-type: none"><li>1. Accertarsi che la carta utilizzata sia di tipo compatibile per la stampante e caricata in modo corretto. Per l'elenco completo dei supporti raccomandati per la stampante, visitare i seguenti siti:<ul style="list-style-type: none"><li>– Nord America: <a href="http://www.xerox.com/rmlna">www.xerox.com/rmlna</a></li><li>– Europa: <a href="http://www.xerox.com/rmleu">www.xerox.com/rmleu</a></li></ul></li><li>2. Controllare che il tipo di carta sia selezionato sul pannello comandi e nel driver di stampa.</li><li>3. Se il problema persiste, procedere come segue:<ol style="list-style-type: none"><li>a. Da pannello comandi, toccare <b>Dispositivo &gt; Pagine di informazioni &gt; Pagina risoluzione dei problemi di qualità di stampa &gt; Stampa</b>. Viene stampata la Pagina difetti ripetuti con istruzioni per l'identificazione delle unità difettose.</li><li>b. Per correggere il problema, sostituire i componenti identificati sulla Pagina difetti ripetuti.</li></ol></li><li>4. Se il problema persiste, sostituire l'unità di pulizia della cinghia di trasferimento. Se si sostituisce l'unità di pulizia della cinghia di trasferimento, ripristinare il contatore:<ol style="list-style-type: none"><li>a. Sul pannello comandi, premere <b>Accedi</b>. Immettere le informazioni di accesso dell'amministratore di sistema e toccare <b>Fatto</b>. Per ulteriori informazioni, vedere la <i>System Administrator Guide (Guida per l'amministratore del sistema)</i>.</li><li>b. Toccare <b>Dispositivo &gt; Strumenti &gt; Impostazioni dispositivo</b>.</li><li>c. Scorrere e toccare <b>Materiali di consumo &gt; Azzeramento contatore materiali di consumo</b>.</li><li>d. Toccare <b>Pulitore cinghia di trasferimento</b>.</li><li>e. Toccare <b>Conferma reimpostazione</b>.</li><li>f. Per chiudere la finestra pop-up, toccare <b>X</b>, toccare <b>admin</b>, quindi selezionare <b>Logout</b>.</li></ol></li></ol>



## Risoluzione dei problemi di qualità di stampa (continua)

Problema	Soluzione
<p><b>Qualità di stampa scadente sui trasparenti</b></p> <p>Difetti di qualità di stampa si verificano sui trasparenti:</p> <ul style="list-style-type: none"><li>• Punti chiari o scuri</li><li>• Sbavature di toner</li><li>• Bande chiare sulla stampa</li></ul>	<p>Usare solo trasparenti Xerox®.</p> <p><b>ATTENZIONE:</b> l'uso di trasparenti non Xerox® può causare problemi di qualità di stampa o danneggiare il fusore. I danni causati dall'utilizzo di supporti non approvati sono esclusi dalla garanzia Xerox®, dal contratto di manutenzione o dalla Total Satisfaction Guarantee (Garanzia "soddisfatti o rimborsati").</p>
<p><b>Grigi non neutri</b></p> <p>I grigi sulla pagina stampata non sono neutri; contengono sfumature di colore.</p>	<p>Calibrare i colori della stampante. La procedura di calibratura consente di registrare il bilanciamento del colore della stampante.</p> <ol style="list-style-type: none"><li>1. Dal pannello comandi, toccare <b>Dispositivo &gt; Strumenti &gt; Problemi e soluzioni &gt; Calibratura &gt; Calibratura stampa</b>.</li><li>2. Per eseguire la procedura di Calibratura stampa, seguire le istruzioni sullo schermo.</li></ol>
<p><b>I colori variano tra i computer</b></p> <p>I colori stampati da un computer non corrispondono a quelli stampati da un altro computer.</p>	<ol style="list-style-type: none"><li>1. Verificare che le impostazioni di Qualità di stampa, Correzione colore e Colora in base a parole del driver di stampa siano identiche su entrambi i computer.</li><li>2. Regolare le impostazioni come richiesto.</li></ol> <p><b>Nota:</b> le impostazioni del driver di stampa annullano quelle effettuate sul pannello comandi della stampante.</p>
<p><b>I colori non corrispondono</b></p> <p>Il colore prodotto dalla stampante è diverso dal colore a cui deve corrispondere.</p>	<p>Per informazioni dettagliate sulla corrispondenza dei colori, accedere al Supporto in linea all'indirizzo <a href="http://www.xerox.com/office/support">www.xerox.com/office/support</a>.</p>
<p><b>I colori stampati non corrispondono ai colori del monitor</b></p> <p>Il colore prodotto dalla stampante è diverso dal colore visualizzato sul monitor.</p>	<p>Per visualizzare informazioni sulla corrispondenza dei colori fra il monitor e il documento stampato, accedere al Supporto in linea all'indirizzo <a href="http://www.xerox.com/office/support">www.xerox.com/office/support</a>.</p>



## Impostazioni di Qualità di stampa

La qualità delle stampe può essere regolata direttamente utilizzando la modalità Qualità di stampa e le opzioni di Correzione colore. È possibile modificare tali impostazioni nel driver di stampa. Selezionare l'impostazione più adatta al proprio lavoro di stampa.

### Modalità di qualità di stampa

- La modalità **Avanzata** è una modalità di utilizzo generale per stampe a colori nitide e brillanti. Offre un giusto equilibrio tra velocità e qualità.
- La modalità **Alta risoluzione** è una modalità ad alta qualità che consente di riprodurre linee fini e dettagli. È raccomandata per ottenere stampe con colori saturi e vivaci. La modalità Alta risoluzione privilegia la qualità rispetto alla velocità.
- La modalità **Risparmio toner** consente di ridurre la quantità di toner utilizzata per lavori di stampa ed è utile per copie di qualità bozza. La qualità di stampa è leggermente inferiore rispetto alla modalità Standard.

### Correzione colori

Le correzioni colore sono disponibili nella scheda Opzioni immagine sul driver di stampa. La finestra Anteprima appare sul lato destro della scheda Opzioni immagine. Se la casella di controllo Anteprima è selezionata, la correzione colore viene visualizzata nella finestra Anteprima. Per confrontare l'immagine prima e dopo la correzione, selezionare e deselezionare la casella di controllo Anteprima.

Per regolare le caratteristiche colore del lavoro di stampa, selezionare la scheda Correzione colore, quindi selezionare le opzioni in base alle esigenze.

- **Conversione bianco e nero Xerox** converte i colori nella scala di grigi, producendo lavori di stampa in bianco e nero. L'impostazione è utile per creare documenti master in bianco e nero da fotocopiare o inviare via fax.
- **Correzione colore** fornisce le opzioni per ottenere la corrispondenza migliore tra i colori della stampante e quelli di altri dispositivi, ad esempio schermi di computer o macchine tipografiche.
  - **Automatico** applica la miglior correzione colore a ciascun elemento grafico del documento: testo, grafica e fotografie.
  - **Simula display LCD** avvicina i colori della stampa il più possibile a quelli dello schermo LCD di un computer.
  - **Display sRGB** avvicina i colori della stampa il più possibile a quelli di un display RGB (rosso, verde e blu).
  - **No** rimuove tutte le correzioni del colore. È l'opzione migliore quando il colore viene specificato da un'applicazione o dal sistema operativo.
- **Colore automatico Xerox** applica la quantità di correzione colore a ciascun elemento grafico del documento, come testo, grafica e fotografie.
- **Colore automatico personalizzato** offre ulteriori opzioni per personalizzare i colori nel lavoro di stampa. Utilizzare una selezione per registrare il colore di testo e grafica. Utilizzare l'altra selezione per regolare la correzione colore applicata alle immagini. È possibile applicare un'ampia gamma di opzioni colore a ciascun elemento per simulare i risultati ottenibili da dispositivi diversi.

Per regolare i colori utilizzando frasi descrittive, selezionare la scheda **Colora in base a parole**. Dai menu, selezionare le parole per comporre una frase che descriva la regolazione del colore desiderata. È possibile comporre più frasi da applicare al lavoro, per un solo colore o un'intera gamma.

Per modificare le impostazioni dei parametri di ciascun colore, selezionare la scheda **Regolazione colore**, quindi regolare i cursori di scorrimento. I cursori di scorrimento consentono di selezionare una gamma di registrazioni continue per ciascuna delle seguenti opzioni:

- Luminosità
- Contrasto
- Saturazione
- Ciano-Rosso
- Magenta-Giallo
- Giallo-Blu

Per ulteriori informazioni sulla corrispondenza colore e i profili ICC, andare su [www.xerox.com/office/support](http://www.xerox.com/office/support).



# Save Big With Our Spring Sale

## BOOST YOUR FLOWER POWER

April showers bring May flowers—so get yours blooming today with 20% off perennials and annuals, now through June 1.



## GET DIGGING...

... and weeding and clipping with new garden tools and accessories. We've got great deals on super-sharp shears, shiny spades and shovels, and gloves and clogs to boot. But why stop there? Don't forget to visit our showroom of garden accents featuring bird baths, windchimes, gazing balls, even benches. You won't want to go back indoors!



## PLANT FOR WINGED WILDLIFE

Did you know that certain plants attract hummingbirds, butterflies, bluebirds and other winged species?

Talk to our experts about how to create a haven for these delicate beauties. You'll be amazed by the colorful new visitors who will come to sample the pollen and alight on soft flower petals.



**ALPINE RIDGE**  
GARDEN  CENTERS

[info@alpinegardencenter.com](mailto:info@alpinegardencenter.com)

## THE ALPINE RIDGE APPROACH TO GARDENING

We're about sustainable gardening, embracing growth without the use of chemicals. Our organic compost replenishes the soil with natural nutrients. We have plants that will help keep pesky insects away, without the need for pesticides. Even our containers are made of recycled paper products that will nurture your plants. It's our pledge to keep your gardens, lawns and all who visit them free from pollutants and full of beauty.

## NEWSLETTER SIGN-UP

Sign up today for gardening tips and member discounts delivered to your email.



**xerox**

Printed on a Xerox®, AltaLink® C8200 Series Color Multifunction Printer © 2023 Xerox Corporation. All rights reserved. Xerox®, and AltaLink® are trademarks of Xerox Corporation in the United States and/or other countries. 10/23 TSK 5073 BR27311 AC8PS 06UA



Вбудовані шрифти

Положення	Назва шрифту	Друк зразка
1	Courier «Esc»(Symbol set«Esc»(s0p«pitch»h0s0b4099T	'ABCDEFGHabcdefgh0123456789&?!.,'
2	CG Times «Esc»(Symbol set«Esc»(s1p«size»v0s0b4101T	'ABCDEFGHabcdefgh0123456789&?!.,'
3	CG Times Bold «Esc»(Symbol set«Esc»(s1p«size»v0s3b4101T	'ABCDEFGHabcdefgh0123456789&?!.,'
4	CG Times Italic «Esc»(Symbol set«Esc»(s1p«size»v1s0b4101T	'ABCDEFGHabcdefgh0123456789&?!.,'
5	CG Times Bold Italic «Esc»(Symbol set«Esc»(s1p«size»v1s3b4101T	'ABCDEFGHabcdefgh0123456789&?!.,'
6	CG Omega «Esc»(Symbol set«Esc»(s1p«size»v0s0b4113T	'ABCDEFGHabcdefgh0123456789&?!.,'
7	CG Omega Bold «Esc»(Symbol set«Esc»(s1p«size»v0s3b4113T	'ABCDEFGHabcdefgh0123456789&?!.,'
8	CG Omega Italic «Esc»(Symbol set«Esc»(s1p«size»v1s0b4113T	'ABCDEFGHabcdefgh0123456789&?!.,'
9	CG Omega Bold Italic «Esc»(Symbol set«Esc»(s1p«size»v1s3b4113T	'ABCDEFGHabcdefgh0123456789&?!.,'
10	Coronet «Esc»(Symbol set«Esc»(s1p«size»v1s0b4116T	'ABCDEFGHabcdefgh0123456789&?!.,'
11	Clarendon Condensed «Esc»(Symbol set«Esc»(s1p«size»v4s3b4140T	'ABCDEFGHabcdefgh0123456789&?!.,'
12	Univers Medium «Esc»(Symbol set«Esc»(s1p«size»v0s0b4148T	'ABCDEFGHabcdefgh0123456789&?!.,'
13	Univers Bold «Esc»(Symbol set«Esc»(s1p«size»v0s3b4148T	'ABCDEFGHabcdefgh0123456789&?!.,'
14	Univers Medium Italic «Esc»(Symbol set«Esc»(s1p«size»v1s0b4148T	'ABCDEFGHabcdefgh0123456789&?!.,'
15	Univers Bold Italic «Esc»(Symbol set«Esc»(s1p«size»v1s3b4148T	'ABCDEFGHabcdefgh0123456789&?!.,'
16	Univers Medium Condensed «Esc»(Symbol set«Esc»(s1p«size»v4s0b4148T	'ABCDEFGHabcdefgh0123456789&?!.,'
17	Univers Bold Condensed «Esc»(Symbol set«Esc»(s1p«size»v4s3b4148T	'ABCDEFGHabcdefgh0123456789&?!.,'
18	Univers Medium Condensed Italic «Esc»(Symbol set«Esc»(s1p«size»v5s0b4148T	'ABCDEFGHabcdefgh0123456789&?!.,'

## Вбудовані шрифти

Положення	Назва шрифту	Друк зразка
19	Univers Bold Condensed Italic «Esc»(Symbol set«Esc»(s1p«size»v5s3b4148T	'ABCDEFGabcdefg0123456789&?!.,'
20	Antique Olive «Esc»(Symbol set«Esc»(s1p«size»v0s0b4168T	'ABCDEFGabcdefg0123456789&?!.,'
21	Antique Olive Bold «Esc»(Symbol set«Esc»(s1p«size»v0s3b4168T	'ABCDEFGabcdefg0123456789&?!.,'
22	Antique Olive Italic «Esc»(Symbol set«Esc»(s1p«size»v1s0b4168T	'ABCDEFGabcdefg0123456789&?!.,'
23	Garamond Antiqua «Esc»(Symbol set«Esc»(s1p«size»v0s0b4197T	'ABCDEFGabcdefg0123456789&?!.,'
24	Garamond Halbfett «Esc»(Symbol set«Esc»(s1p«size»v0s3b4197T	'ABCDEFGabcdefg0123456789&?!.,'
25	Garamond Kursiv «Esc»(Symbol set«Esc»(s1p«size»v1s0b4197T	'ABCDEFGabcdefg0123456789&?!.,'
26	Garamond Kursiv Halbfett «Esc»(Symbol set«Esc»(s1p«size»v1s3b4197T	'ABCDEFGabcdefg0123456789&?!.,'
27	Marigold «Esc»(Symbol set«Esc»(s1p«size»v0s0b4297T	'ABCDEFGabcdefg0123456789&?!.,'
28	Albertus Medium «Esc»(Symbol set«Esc»(s1p«size»v0s1b4362T	'ABCDEFGabcdefg0123456789&?!.,'
29	Albertus Extra Bold «Esc»(Symbol set«Esc»(s1p«size»v0s4b4362T	'ABCDEFGabcdefg0123456789&?!.,'
30	Ryadh «Esc»(Symbol set«Esc»(s1p«size»v0s0b4859T	ABCDEFGabcdefg0123456789&?!.,'
31	Ryadh Bold «Esc»(Symbol set«Esc»(s1p«size»v0s3b4859T	ABCDEFGabcdefg0123456789&?!.,'
32	Malka «Esc»(Symbol set«Esc»(s1p«size»v0s0b16584T	ABCDEFGabcdefg0123456789&?!.,'
33	Malka Bold «Esc»(Symbol set«Esc»(s1p«size»v0s3b16584T	ABCDEFGabcdefg0123456789&?!.,'
34	Malka Italic «Esc»(Symbol set«Esc»(s1p«size»v1s0b16584T	ABCDEFGabcdefg0123456789&?!.,'
35	Dorit «Esc»(Symbol set«Esc»(s1p«size»v0s0b16585T	ABCDEFGabcdefg0123456789&?!.,'
36	Dorit Bold «Esc»(Symbol set«Esc»(s1p«size»v0s3b16585T	ABCDEFGabcdefg0123456789&?!.,'

## Вбудовані шрифти

Положення	Назва шрифту	Друк зразка
37	Naamit «Esc»(Symbol set«Esc»(s1p«size»v0s0b16587T	ABCDEFGHabcdefgh0123456789&?!.,'
38	Naamit Bold «Esc»(Symbol set«Esc»(s1p«size»v0s3b16587T	<b>ABCDEFGHabcdefgh0123456789&amp;?!.,'</b>
39	Arial «Esc»(Symbol set«Esc»(s1p«size»v0s0b16602T	'ABCDEFGHabcdefgh0123456789&?!.,'
40	Arial Bold «Esc»(Symbol set«Esc»(s1p«size»v0s3b16602T	<b>'ABCDEFGHabcdefgh0123456789&amp;?!.,'</b>
41	Arial Italic «Esc»(Symbol set«Esc»(s1p«size»v1s0b16602T	<i>'ABCDEFGHabcdefgh0123456789&amp;?!.,'</i>
42	Arial Bold Italic «Esc»(Symbol set«Esc»(s1p«size»v1s3b16602T	<b><i>'ABCDEFGHabcdefgh0123456789&amp;?!.,'</i></b>
43	Times New Roman «Esc»(Symbol set«Esc»(s1p«size»v0s0b16901T	'ABCDEFGHabcdefgh0123456789&?!.,'
44	Times New Roman Bold «Esc»(Symbol set«Esc»(s1p«size»v0s3b16901T	<b>'ABCDEFGHabcdefgh0123456789&amp;?!.,'</b>
45	Times New Roman Italic «Esc»(Symbol set«Esc»(s1p«size»v1s0b16901T	<i>'ABCDEFGHabcdefgh0123456789&amp;?!.,'</i>
46	Times New Roman Bold Italic «Esc»(Symbol set«Esc»(s1p«size»v1s3b16901T	<b><i>'ABCDEFGHabcdefgh0123456789&amp;?!.,'</i></b>
47	Helvetica «Esc»(Symbol set«Esc»(s1p«size»v0s0b24580T	'ABCDEFGHabcdefgh0123456789&?!.,'
48	Helvetica Bold «Esc»(Symbol set«Esc»(s1p«size»v0s3b24580T	<b>'ABCDEFGHabcdefgh0123456789&amp;?!.,'</b>
49	Helvetica Oblique «Esc»(Symbol set«Esc»(s1p«size»v1s0b24580T	<i>'ABCDEFGHabcdefgh0123456789&amp;?!.,'</i>
50	Helvetica Bold Oblique «Esc»(Symbol set«Esc»(s1p«size»v1s3b24580T	<b><i>'ABCDEFGHabcdefgh0123456789&amp;?!.,'</i></b>
51	Helvetica Narrow «Esc»(Symbol set«Esc»(s1p«size»v4s0b24580T	'ABCDEFGHabcdefgh0123456789&?!.,'
52	Helvetica Narrow Bold «Esc»(Symbol set«Esc»(s1p«size»v4s3b24580T	<b>'ABCDEFGHabcdefgh0123456789&amp;?!.,'</b>
53	Helvetica Narrow Oblique «Esc»(Symbol set«Esc»(s1p«size»v5s0b24580T	<i>'ABCDEFGHabcdefgh0123456789&amp;?!.,'</i>
54	Helvetica Narrow Bold Oblique «Esc»(Symbol set«Esc»(s1p«size»v5s3b24580T	<b><i>'ABCDEFGHabcdefgh0123456789&amp;?!.,'</i></b>

## Вбудовані шрифти

Положення	Назва шрифту	Друк зразка
55	Palatino Roman «Esc»(Symbol set«Esc»(s1p«size»v0s0b24591T	'ABCDEFGabcdefg0123456789&?!.,'
56	Palatino Bold «Esc»(Symbol set«Esc»(s1p«size»v0s3b24591T	'ABCDEFGabcdefg0123456789&?!.,'
57	Palatino Italic «Esc»(Symbol set«Esc»(s1p«size»v1s0b24591T	'ABCDEFGabcdefg0123456789&?!.,'
58	Palatino Bold Italic «Esc»(Symbol set«Esc»(s1p«size»v1s3b24591T	'ABCDEFGabcdefg0123456789&?!.,'
59	ITC Avant Garde Book «Esc»(Symbol set«Esc»(s1p«size»v0s0b24607T	'ABCDEFGabcdefg0123456789&?!.,'
60	ITC Avant Garde DemiBold «Esc»(Symbol set«Esc»(s1p«size»v0s2b24607T	'ABCDEFGabcdefg0123456789&?!.,'
61	ITC Avant Garde Book Oblique «Esc»(Symbol set«Esc»(s1p«size»v1s0b24607T	'ABCDEFGabcdefg0123456789&?!.,'
62	ITC Avant Garde DemiBold Oblique «Esc»(Symbol set«Esc»(s1p«size»v1s2b24607T	'ABCDEFGabcdefg0123456789&?!.,'
63	ITC Bookman Light «Esc»(Symbol set«Esc»(s1p«size»v0s-3b24623T	'ABCDEFGabcdefg0123456789&?!.,'
64	ITC Bookman DemiBold «Esc»(Symbol set«Esc»(s1p«size»v0s2b24623T	'ABCDEFGabcdefg0123456789&?!.,'
65	ITC Bookman Light Italic «Esc»(Symbol set«Esc»(s1p«size»v1s-3b24623T	'ABCDEFGabcdefg0123456789&?!.,'
66	ITC Bookman DemiBold Italic «Esc»(Symbol set«Esc»(s1p«size»v1s2b24623T	'ABCDEFGabcdefg0123456789&?!.,'
67	New Century Schoolbook Roman «Esc»(Symbol set«Esc»(s1p«size»v0s0b24703T	'ABCDEFGabcdefg0123456789&?!.,'
68	New Century Schoolbook Bold «Esc»(Symbol set«Esc»(s1p«size»v0s3b24703T	'ABCDEFGabcdefg0123456789&?!.,'
69	New Century Schoolbook Italic «Esc»(Symbol set«Esc»(s1p«size»v1s0b24703T	'ABCDEFGabcdefg0123456789&?!.,'
70	New Century Schoolbook Bold Ital «Esc»(Symbol set«Esc»(s1p«size»v1s3b24703T	'ABCDEFGabcdefg0123456789&?!.,'
71	Times Roman «Esc»(Symbol set«Esc»(s1p«size»v0s0b25093T	'ABCDEFGabcdefg0123456789&?!.,'
72	Times Roman Bold «Esc»(Symbol set«Esc»(s1p«size»v0s3b25093T	'ABCDEFGabcdefg0123456789&?!.,'



## Вбудовані шрифти

Положення	Назва шрифту	Друк зразка
91	Courier PS Bold «Esc»(Symbol set«Esc»(s0p«pitch»h0s3b24579T	'ABCDEFGabcdefg0123456789&?!.,'
92	Courier PS Oblique «Esc»(Symbol set«Esc»(s0p«pitch»h1s0b24579T	'ABCDEFGabcdefg0123456789&?!.,'
93	Courier PS Bold Oblique «Esc»(Symbol set«Esc»(s0p«pitch»h1s3b24579T	'ABCDEFGabcdefg0123456789&?!.,'
93	Line Printer «Esc»(8U«Esc»(s0p16.67h8.48v0s0b0T	'ABCDEFGabcdefg0123456789&?!.,'

Font residenti

Posizione	Nome font	Esempio di stampa
1	Courier «Esc»(Symbol set«Esc»(s0p«pitch»h0s0b4099T	'ABCDEFGabcdefg0123456789&?!.,'
2	CG Times «Esc»(Symbol set«Esc»(s1p«size»v0s0b4101T	'ABCDEFGabcdefg0123456789&?!.,'
3	CG Times Bold «Esc»(Symbol set«Esc»(s1p«size»v0s3b4101T	'ABCDEFGabcdefg0123456789&?!.,'
4	CG Times Italic «Esc»(Symbol set«Esc»(s1p«size»v1s0b4101T	'ABCDEFGabcdefg0123456789&?!.,'
5	CG Times Bold Italic «Esc»(Symbol set«Esc»(s1p«size»v1s3b4101T	'ABCDEFGabcdefg0123456789&?!.,'
6	CG Omega «Esc»(Symbol set«Esc»(s1p«size»v0s0b4113T	'ABCDEFGabcdefg0123456789&?!.,'
7	CG Omega Bold «Esc»(Symbol set«Esc»(s1p«size»v0s3b4113T	'ABCDEFGabcdefg0123456789&?!.,'
8	CG Omega Italic «Esc»(Symbol set«Esc»(s1p«size»v1s0b4113T	'ABCDEFGabcdefg0123456789&?!.,'
9	CG Omega Bold Italic «Esc»(Symbol set«Esc»(s1p«size»v1s3b4113T	'ABCDEFGabcdefg0123456789&?!.,'
10	Coronet «Esc»(Symbol set«Esc»(s1p«size»v1s0b4116T	'ABCDEFGabcdefg0123456789&?!.,'
11	Clarendon Condensed «Esc»(Symbol set«Esc»(s1p«size»v4s3b4140T	'ABCDEFGabcdefg0123456789&?!.,'
12	Univers Medium «Esc»(Symbol set«Esc»(s1p«size»v0s0b4148T	'ABCDEFGabcdefg0123456789&?!.,'
13	Univers Bold «Esc»(Symbol set«Esc»(s1p«size»v0s3b4148T	'ABCDEFGabcdefg0123456789&?!.,'
14	Univers Medium Italic «Esc»(Symbol set«Esc»(s1p«size»v1s0b4148T	'ABCDEFGabcdefg0123456789&?!.,'
15	Univers Bold Italic «Esc»(Symbol set«Esc»(s1p«size»v1s3b4148T	'ABCDEFGabcdefg0123456789&?!.,'
16	Univers Medium Condensed «Esc»(Symbol set«Esc»(s1p«size»v4s0b4148T	'ABCDEFGabcdefg0123456789&?!.,'
17	Univers Bold Condensed «Esc»(Symbol set«Esc»(s1p«size»v4s3b4148T	'ABCDEFGabcdefg0123456789&?!.,'
18	Univers Medium Condensed Italic «Esc»(Symbol set«Esc»(s1p«size»v5s0b4148T	'ABCDEFGabcdefg0123456789&?!.,'

## Font residenti

Posizione	Nome font	Esempio di stampa
19	Univers Bold Condensed Italic «Esc»(Symbol set«Esc»(s1p«size»v5s3b4148T	'ABCDEFGabcdefg0123456789&?!.,'
20	Antique Olive «Esc»(Symbol set«Esc»(s1p«size»v0s0b4168T	'ABCDEFGabcdefg0123456789&?!.,'
21	Antique Olive Bold «Esc»(Symbol set«Esc»(s1p«size»v0s3b4168T	'ABCDEFGabcdefg0123456789&?!.,'
22	Antique Olive Italic «Esc»(Symbol set«Esc»(s1p«size»v1s0b4168T	'ABCDEFGabcdefg0123456789&?!.,'
23	Garamond Antiqua «Esc»(Symbol set«Esc»(s1p«size»v0s0b4197T	'ABCDEFGabcdefg0123456789&?!.,'
24	Garamond Halbfett «Esc»(Symbol set«Esc»(s1p«size»v0s3b4197T	'ABCDEFGabcdefg0123456789&?!.,'
25	Garamond Kursiv «Esc»(Symbol set«Esc»(s1p«size»v1s0b4197T	'ABCDEFGabcdefg0123456789&?!.,'
26	Garamond Kursiv Halbfett «Esc»(Symbol set«Esc»(s1p«size»v1s3b4197T	'ABCDEFGabcdefg0123456789&?!.,'
27	Marigold «Esc»(Symbol set«Esc»(s1p«size»v0s0b4297T	'ABCDEFGabcdefg0123456789&?!.,'
28	Albertus Medium «Esc»(Symbol set«Esc»(s1p«size»v0s1b4362T	'ABCDEFGabcdefg0123456789&?!.,'
29	Albertus Extra Bold «Esc»(Symbol set«Esc»(s1p«size»v0s4b4362T	'ABCDEFGabcdefg0123456789&?!.,'
30	Ryadh «Esc»(Symbol set«Esc»(s1p«size»v0s0b4859T	ABCDEFGabcdefg0123456789&?!.,'
31	Ryadh Bold «Esc»(Symbol set«Esc»(s1p«size»v0s3b4859T	ABCDEFGabcdefg0123456789&?!.,'
32	Malka «Esc»(Symbol set«Esc»(s1p«size»v0s0b16584T	ABCDEFGabcdefg0123456789&?!.,'
33	Malka Bold «Esc»(Symbol set«Esc»(s1p«size»v0s3b16584T	ABCDEFGabcdefg0123456789&?!.,'
34	Malka Italic «Esc»(Symbol set«Esc»(s1p«size»v1s0b16584T	ABCDEFGabcdefg0123456789&?!.,'
35	Dorit «Esc»(Symbol set«Esc»(s1p«size»v0s0b16585T	ABCDEFGabcdefg0123456789&?!.,'
36	Dorit Bold «Esc»(Symbol set«Esc»(s1p«size»v0s3b16585T	ABCDEFGabcdefg0123456789&?!.,'

## Font residenti

Posizione	Nome font	Esempio di stampa
37	Naamit «Esc»(Symbol set«Esc»(s1p«size»v0s0b16587T	ABCDEFGabcdefg0123456789&?!.,'
38	Naamit Bold «Esc»(Symbol set«Esc»(s1p«size»v0s3b16587T	<b>ABCDEFGabcdefg0123456789&amp;?!.,'</b>
39	Arial «Esc»(Symbol set«Esc»(s1p«size»v0s0b16602T	'ABCDEFGabcdefg0123456789&?!.,'
40	Arial Bold «Esc»(Symbol set«Esc»(s1p«size»v0s3b16602T	<b>'ABCDEFGabcdefg0123456789&amp;?!.,'</b>
41	Arial Italic «Esc»(Symbol set«Esc»(s1p«size»v1s0b16602T	<i>'ABCDEFGabcdefg0123456789&amp;?!.,'</i>
42	Arial Bold Italic «Esc»(Symbol set«Esc»(s1p«size»v1s3b16602T	<b><i>'ABCDEFGabcdefg0123456789&amp;?!.,'</i></b>
43	Times New Roman «Esc»(Symbol set«Esc»(s1p«size»v0s0b16901T	'ABCDEFGabcdefg0123456789&?!.,'
44	Times New Roman Bold «Esc»(Symbol set«Esc»(s1p«size»v0s3b16901T	<b>'ABCDEFGabcdefg0123456789&amp;?!.,'</b>
45	Times New Roman Italic «Esc»(Symbol set«Esc»(s1p«size»v1s0b16901T	<i>'ABCDEFGabcdefg0123456789&amp;?!.,'</i>
46	Times New Roman Bold Italic «Esc»(Symbol set«Esc»(s1p«size»v1s3b16901T	<b><i>'ABCDEFGabcdefg0123456789&amp;?!.,'</i></b>
47	Helvetica «Esc»(Symbol set«Esc»(s1p«size»v0s0b24580T	'ABCDEFGabcdefg0123456789&?!.,'
48	Helvetica Bold «Esc»(Symbol set«Esc»(s1p«size»v0s3b24580T	<b>'ABCDEFGabcdefg0123456789&amp;?!.,'</b>
49	Helvetica Oblique «Esc»(Symbol set«Esc»(s1p«size»v1s0b24580T	<i>'ABCDEFGabcdefg0123456789&amp;?!.,'</i>
50	Helvetica Bold Oblique «Esc»(Symbol set«Esc»(s1p«size»v1s3b24580T	<b><i>'ABCDEFGabcdefg0123456789&amp;?!.,'</i></b>
51	Helvetica Narrow «Esc»(Symbol set«Esc»(s1p«size»v4s0b24580T	'ABCDEFGabcdefg0123456789&?!.,'
52	Helvetica Narrow Bold «Esc»(Symbol set«Esc»(s1p«size»v4s3b24580T	<b>'ABCDEFGabcdefg0123456789&amp;?!.,'</b>
53	Helvetica Narrow Oblique «Esc»(Symbol set«Esc»(s1p«size»v5s0b24580T	<i>'ABCDEFGabcdefg0123456789&amp;?!.,'</i>
54	Helvetica Narrow Bold Oblique «Esc»(Symbol set«Esc»(s1p«size»v5s3b24580T	<b><i>'ABCDEFGabcdefg0123456789&amp;?!.,'</i></b>

## Font residenti

Posizione	Nome font	Esempio di stampa
55	Palatino Roman «Esc»(Symbol set«Esc»(s1p«size»v0s0b24591T	'ABCDEFGabcdefg0123456789&?!.,'
56	Palatino Bold «Esc»(Symbol set«Esc»(s1p«size»v0s3b24591T	'ABCDEFGabcdefg0123456789&?!.,'
57	Palatino Italic «Esc»(Symbol set«Esc»(s1p«size»v1s0b24591T	'ABCDEFGabcdefg0123456789&?!.,'
58	Palatino Bold Italic «Esc»(Symbol set«Esc»(s1p«size»v1s3b24591T	'ABCDEFGabcdefg0123456789&?!.,'
59	ITC Avant Garde Book «Esc»(Symbol set«Esc»(s1p«size»v0s0b24607T	'ABCDEFGabcdefg0123456789&?!.,'
60	ITC Avant Garde DemiBold «Esc»(Symbol set«Esc»(s1p«size»v0s2b24607T	'ABCDEFGabcdefg0123456789&?!.,'
61	ITC Avant Garde Book Oblique «Esc»(Symbol set«Esc»(s1p«size»v1s0b24607T	'ABCDEFGabcdefg0123456789&?!.,'
62	ITC Avant Garde DemiBold Oblique «Esc»(Symbol set«Esc»(s1p«size»v1s2b24607T	'ABCDEFGabcdefg0123456789&?!.,'
63	ITC Bookman Light «Esc»(Symbol set«Esc»(s1p«size»v0s-3b24623T	'ABCDEFGabcdefg0123456789&?!.,'
64	ITC Bookman DemiBold «Esc»(Symbol set«Esc»(s1p«size»v0s2b24623T	'ABCDEFGabcdefg0123456789&?!.,'
65	ITC Bookman Light Italic «Esc»(Symbol set«Esc»(s1p«size»v1s-3b24623T	'ABCDEFGabcdefg0123456789&?!.,'
66	ITC Bookman DemiBold Italic «Esc»(Symbol set«Esc»(s1p«size»v1s2b24623T	'ABCDEFGabcdefg0123456789&?!.,'
67	New Century Schoolbook Roman «Esc»(Symbol set«Esc»(s1p«size»v0s0b24703T	'ABCDEFGabcdefg0123456789&?!.,'
68	New Century Schoolbook Bold «Esc»(Symbol set«Esc»(s1p«size»v0s3b24703T	'ABCDEFGabcdefg0123456789&?!.,'
69	New Century Schoolbook Italic «Esc»(Symbol set«Esc»(s1p«size»v1s0b24703T	'ABCDEFGabcdefg0123456789&?!.,'
70	New Century Schoolbook Bold Ital «Esc»(Symbol set«Esc»(s1p«size»v1s3b24703T	'ABCDEFGabcdefg0123456789&?!.,'
71	Times Roman «Esc»(Symbol set«Esc»(s1p«size»v0s0b25093T	'ABCDEFGabcdefg0123456789&?!.,'
72	Times Roman Bold «Esc»(Symbol set«Esc»(s1p«size»v0s3b25093T	'ABCDEFGabcdefg0123456789&?!.,'

## Font residenti

Posizione	Nome font	Esempio di stampa
73	Times Roman Italic «Esc»(Symbol set«Esc»(s1p«size»v1s0b25093T	'ABCDEFGabcdeFG0123456789&?!.,'
74	Times Bold Italic «Esc»(Symbol set«Esc»(s1p«size»v1s3b25093T	'ABCDEFGabcdeFG0123456789&?!.,'
75	Zapf Chancery Medium Italic «Esc»(Symbol set«Esc»(s1p«size»v1s0b45099T	'ABCDEFGabcdeFG0123456789&?!.,'
76	Symbol «Esc»(19M«Esc»(s1p«size»v0s0b16686T	(αβγδεφγηιφκλμνοπθ ρσττυωξψζθς)
77	Symbol PS «Esc»(19M«Esc»(s1p«size»v0s0b45358T	(αβγδεφγηιφκλμνοπθ ρσττυωξψζθς)
78	Wingdings «Esc»(579L«Esc»(s1p«size»v0s0b31402T	
79	Zapf Dingbats «Esc»(14L«Esc»(s1p«size»v0s0b45101T	✦✧✪✫✬✭✮✰✱✲✳✴✵✶✷✸✹✺✻✼✽✾✿
80	Courier Bold «Esc»(Symbol set«Esc»(s0p«pitch»h0s3b4099T	'ABCDEFGabcdeFG0123456789&?!.,'
81	Courier Italic «Esc»(Symbol set«Esc»(s0p«pitch»h1s0b4099T	'ABCDEFGabcdeFG0123456789&?!.,'
82	Courier Bold Italic «Esc»(Symbol set«Esc»(s0p«pitch»h1s3b4099T	'ABCDEFGabcdeFG0123456789&?!.,'
83	Letter Gothic «Esc»(Symbol set«Esc»(s0p«pitch»h0s0b4102T	'ABCDEFGabcdeFG0123456789&?!.,'
84	Letter Gothic Bold «Esc»(Symbol set«Esc»(s0p«pitch»h0s3b4102T	'ABCDEFGabcdeFG0123456789&?!.,'
85	Letter Gothic Italic «Esc»(Symbol set«Esc»(s0p«pitch»h1s0b4102T	'ABCDEFGabcdeFG0123456789&?!.,'
86	Naskh «Esc»(Symbol set«Esc»(s0p«pitch»h0s0b4124T	ABCDEFGabcdeFG0123456789&?!.,'
87	Naskh Bold «Esc»(Symbol set«Esc»(s0p«pitch»h0s3b4124T	ABCDEFGabcdeFG0123456789&?!.,'
88	Koufi «Esc»(Symbol set«Esc»(s0p«pitch»h0s0b4264T	ABCDEFGabcdeFG0123456789&?!.,'
89	Koufi Bold «Esc»(Symbol set«Esc»(s0p«pitch»h0s3b4264T	ABCDEFGabcdeFG0123456789&?!.,'
90	Courier PS «Esc»(Symbol set«Esc»(s0p«pitch»h0s0b24579T	'ABCDEFGabcdeFG0123456789&?!.,'

## Font residenti

Posizione	Nome font	Esempio di stampa
91	Courier PS Bold «Esc»(Symbol set«Esc»(s0p«pitch»h0s3b24579T	'ABCDEFGabcdefg0123456789&?!.,'
92	Courier PS Oblique «Esc»(Symbol set«Esc»(s0p«pitch»h1s0b24579T	'ABCDEFGabcdefg0123456789&?!.,'
93	Courier PS Bold Oblique «Esc»(Symbol set«Esc»(s0p«pitch»h1s3b24579T	'ABCDEFGabcdefg0123456789&?!.,'
93	Line Printer «Esc»(8U«Esc»(s0p16.67h8.48v0s0b0T	'ABCDEFGabcdefg0123456789&?!.,'

## Control Panel

Available apps can vary based on your printer setup. For details about apps and features, refer to the *User Guide*.

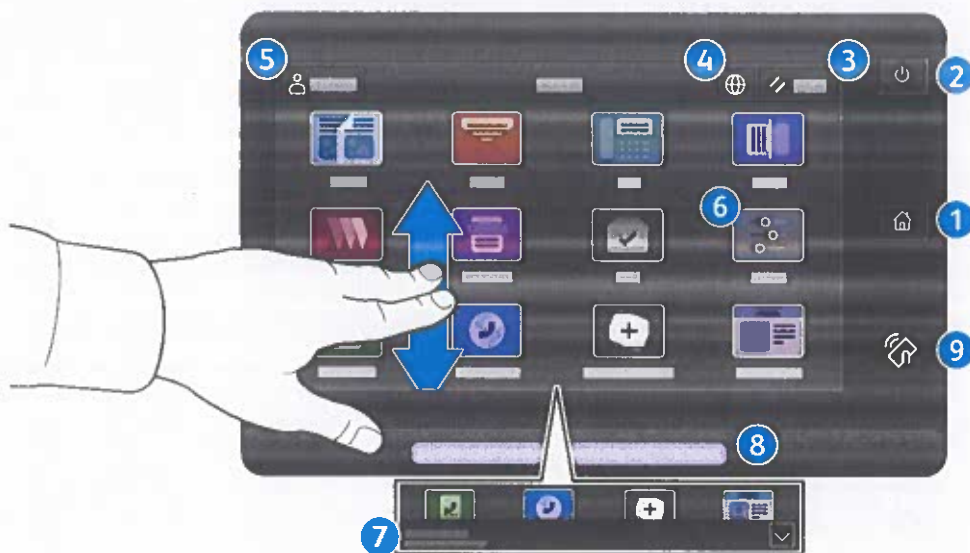

- 1 Home returns to the main app screen.
- 2 Power/Wake starts the printer or provides options to sleep, restart or power off the printer.
- 3 Reset restores settings to their default values in all apps.
- 4 Language provides choice of screen languages.
- 5 Log In provides special access to tools and settings.
- 6 Device app provides access to printer information and settings.
- 7 Notification banner shows printer status and warnings. To see all notifications, touch the banner. To close the banner, touch the down arrow.
- 8 Status LED indicates printer status. For detailed information, refer to the *User Guide*.
- 9 NFC Area allows pairing with a mobile device to print or scan from an app.

## Device app

The Device app provides access to supplies status, printer information, and settings. Some menus and settings require log in with the administrator name and password.



## Billing and Usage Information

In the Device features menu, to view basic impression counts, touch **Billing/Usage**. To view detailed usage counts, touch **Usage Counters**. The list provides detailed impression count categories.

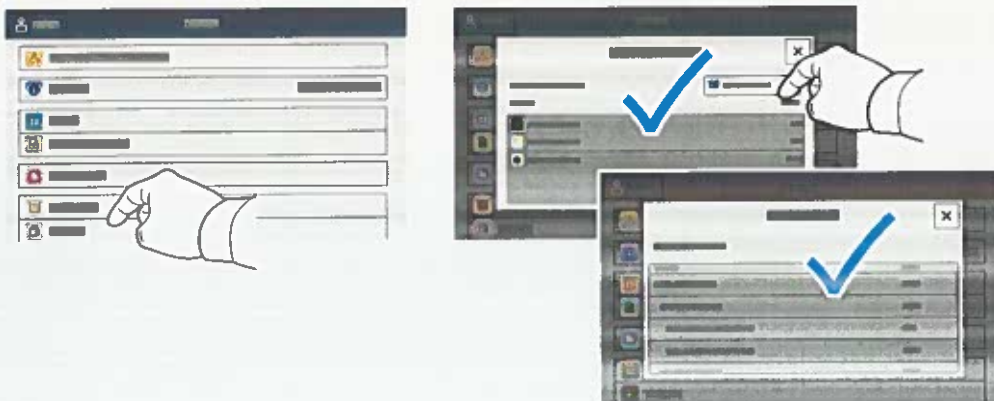

## Embedded Web Server

The Xerox® Embedded Web Server enables you to access printer configuration details, paper and supplies status, job status, and diagnostic functions over a network. You can also manage fax, email, and address books.

To connect, in a Web browser, type the printer IP address. The network IPv4 address is available on the control panel touch screen. Touch **Device** app > **About**, then scroll down.

For details on using the Embedded Web Server, refer to the *User Guide* located on Xerox.com.

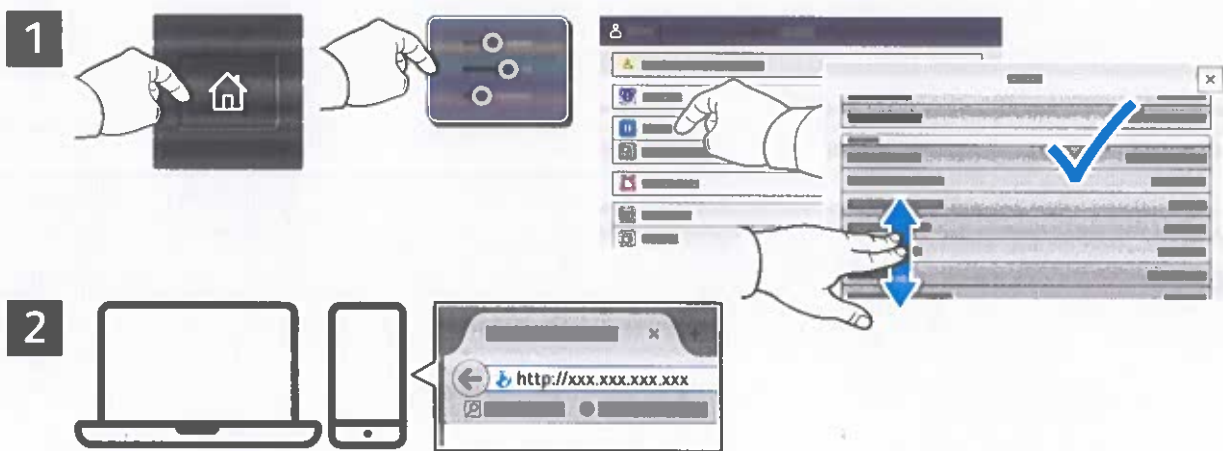

## App Gallery

The Xerox App Gallery has a growing collection of productivity apps that you can install on your printer. Find the app on your home screen and create your login directly, or go to [www.xerox.com/appgallery](http://www.xerox.com/appgallery) to log in and add your device. To simplify app installation, use the same name for your app gallery login credentials that you used for the printer login.



# Printer Tour

Optional accessories can be part of your printer setup. For details, refer to the *User Guide*.

## Single-Pass Duplex Automatic Document Feeder (DADF)

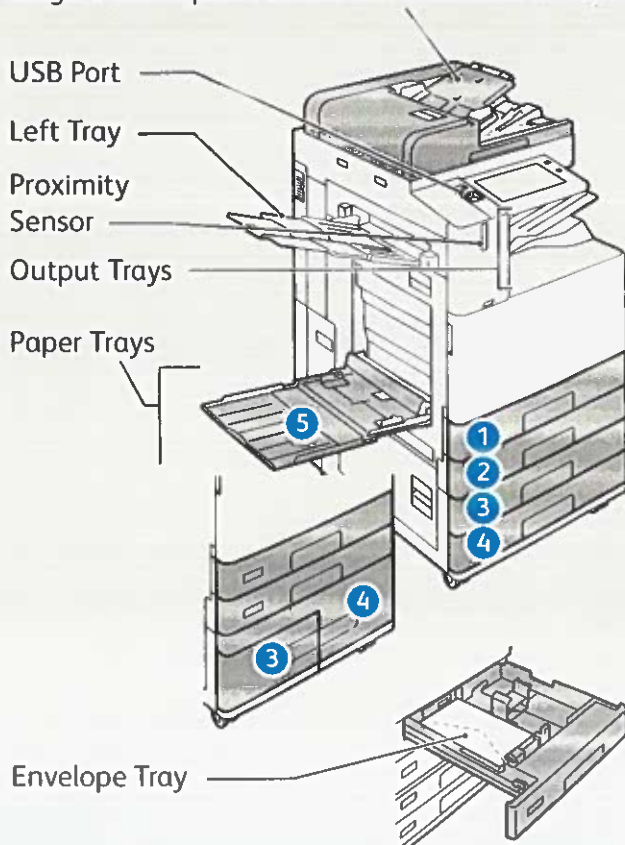

## Fan Filter (C8270)

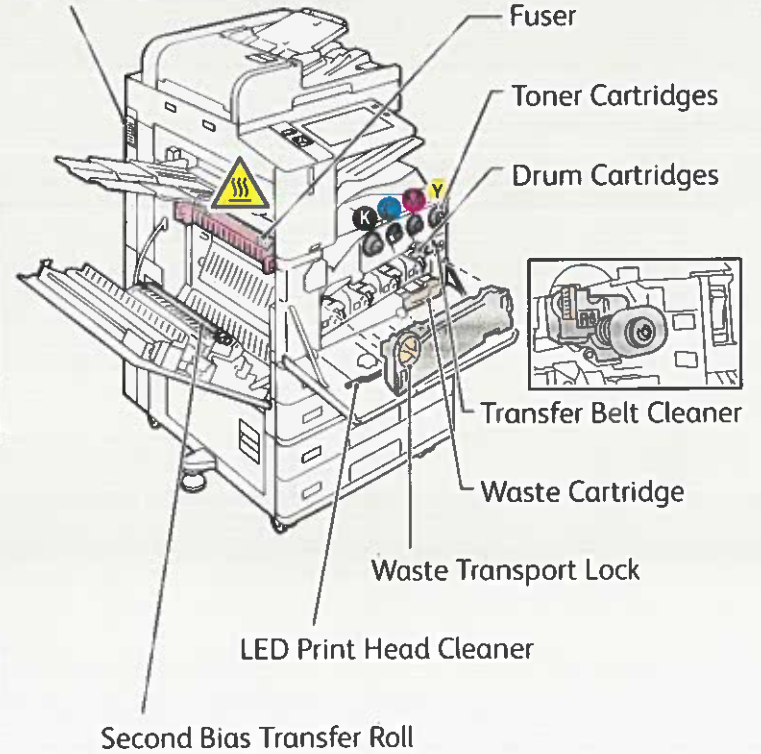

1. Press the secondary power switch on the control panel.

2. Press the main power switch behind the front cover.

To restart the printer, on the control panel, press the **secondary power switch** (1).

For full printer power off, press the **secondary power switch** (1). Behind the front cover, press the **main power switch** (2).

To select sleep mode, press the **secondary power switch** (1). At the printer control panel touch screen, touch a selection.

## Paper Handling

For a complete list of paper that works with your printer, see the Recommended Media List at:

[www.xerox.com/rmlna](http://www.xerox.com/rmlna) (U. S. and Canada)

[www.xerox.com/rmleu](http://www.xerox.com/rmleu) (Europe)

For details about trays and paper, refer to the *User Guide*.

## Loading Paper

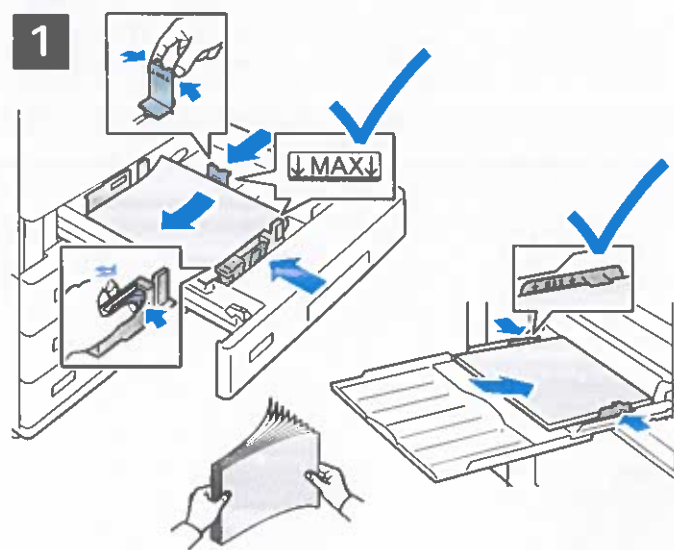

Confirm or change size, type, and color settings if needed.



For the best results, fan the edges of the paper. Adjust the guides to fit the paper size. Do not load paper above the maximum fill line.

When printing, select options in the print driver.

## Paper Orientation

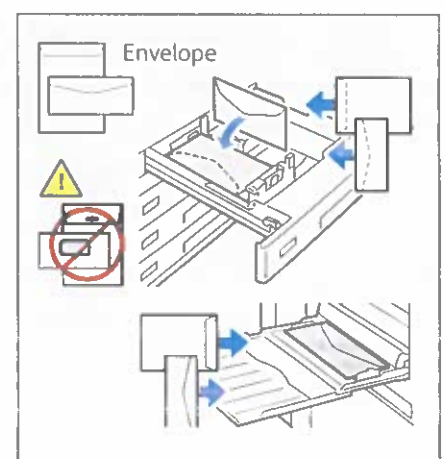
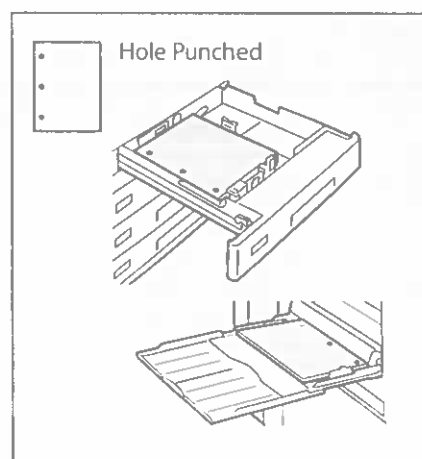
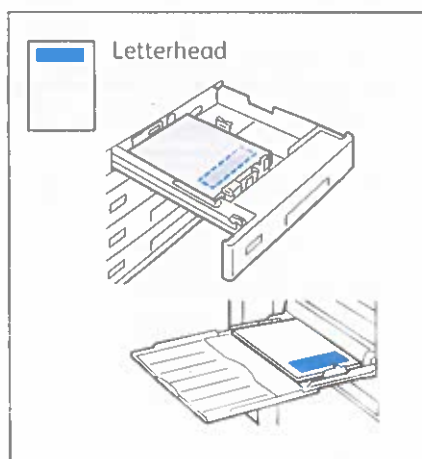

# Copying

For details, refer to the *User Guide*.

**1**

X: 85–432 mm (3.3–17 in.)  
Y: 125–297 mm (4.9–11.7 in.)

38–128 g/m<sup>2</sup>  
(26 lb. Text–34 lb. Bond)

≤130 (80 g/m<sup>2</sup>, 20 lb. Bond)  
C8270: ≤250

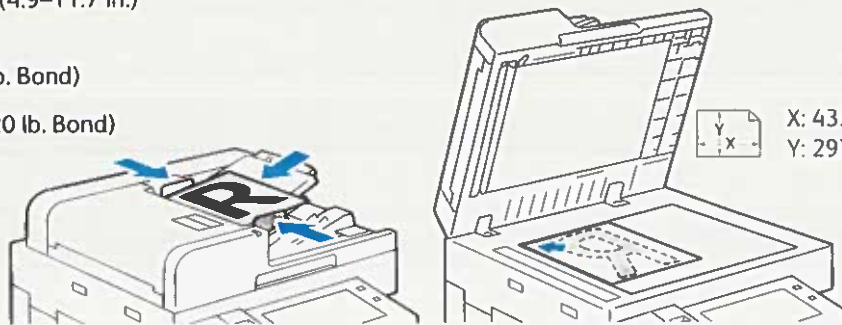

X: 432 mm (17 in.)  
Y: 297 mm (11.7 in.)

Load the original documents.

**2**



Touch **Copy**, then and select the number of copies.

**3**



Select feature settings from the list, then touch **Start**.

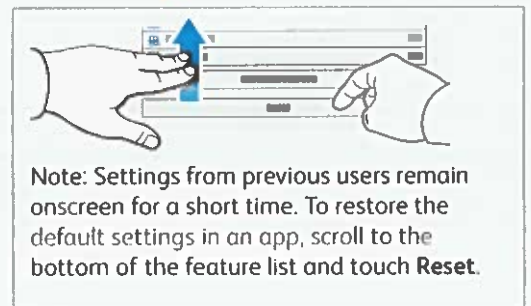

## Scanning and Emailing

If the printer is connected to a network, you can select a destination for the scanned image at the printer control panel.

This guide defines techniques to scan documents without preparing special setups:

- Scanning documents to an email address.
- Scanning documents to a saved Favorite, Address Book listing, or USB Flash Drive.
- Scanning documents to the Default Public folder on the printer hard drive, and retrieving them using your Web browser.

For details and more scan setups, refer to the *User Guide*. For details about address book and workflow template setup, refer to the *System Administrator Guide*.

1



X: 85–432 mm (3.3–17 in.)  
Y: 125–297 mm (4.9–11.7 in.)



38–128 g/m<sup>2</sup>  
(26 lb. Text–34 lb. Bond)



≤130 (80 g/m<sup>2</sup>, 20 lb. Bond)  
C8270: ≤250

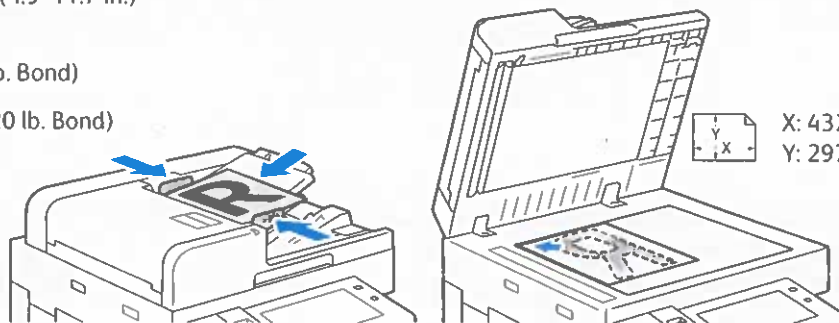

X: 432 mm (17 in.)  
Y: 297 mm (11.7 in.)

Load the original documents.

2



Press **Home**, then to email the scan, touch **Email**. To scan to the Default Public Folder or a USB Flash Drive, touch **Workflow Scanning**. If your scan destination is stored in the Address Book or saved as a Favorite, touch **Scan To**.

3



For Email, touch **Manual Entry**, type the email address using the touch screen keypad, then touch **Add**. To add more than one email address to the list, touch **Add Recipient**. To type a subject line for the email, touch **Subject**. To select saved email addresses, use the Device Address Book or select from Favorites.



For Workflow Scanning, touch **Default Public Folder**, or insert your USB Flash Drive.

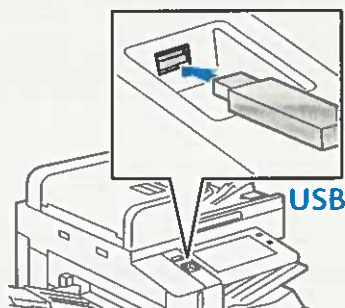

For Scan To, touch a destination type, then enter the appropriate information. To add more than one destination to the list, touch **Add Destination**.

4



Change the settings as needed, then touch **Scan**, or for Email, touch **Send**.

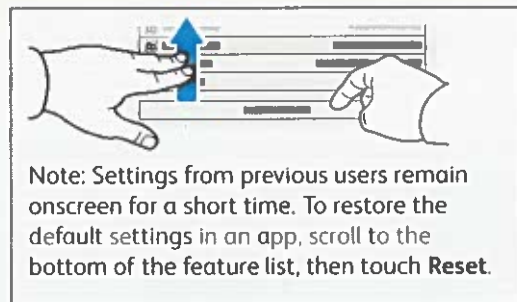

Note: Settings from previous users remain onscreen for a short time. To restore the default settings in an app, scroll to the bottom of the feature list, then touch **Reset**.

# Retrieving Scan Files

To download your scanned images from the Default Public Folder on the printer, use the Embedded Web Server. You can set up personal folders and workflow scanning templates in the Embedded Web Server. For details, refer to the *User Guide*.



Note the printer IP address on the touch screen. If the IP Address does not appear in the top of the touch screen, press Home, touch **Device** > **About** then scroll to check the IP Address.

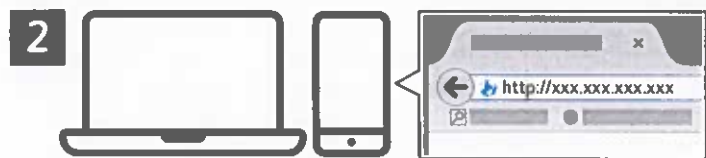

In a Web browser, type the printer IP address, then press **Enter** or **Return**.



Click the **Scan** tab.

4



Select the **Default Public Folder**, then find your scan in the list. To download the scan, click **Go**.

To refresh the list, click **Update View**. To save the file to your computer, select **Download**.  
To print the saved file again, select **Reprint**.  
To permanently remove the stored job, select **Delete**.  
To open a directory, select **Open**.

## Faxing

You can send a fax in one of four ways:

- **Fax** scans the document then sends it directly to a fax machine.
- **Server Fax** scans the document then sends it to a fax server, which transmits the document to a fax machine.
- **Internet Fax** scans the document then emails it to a recipient.
- **LAN Fax** sends the current print job as a fax.

For details, refer to the *User Guide*. For details about LAN Fax, refer to the print driver software. For details about fax setup and advanced settings, refer to the *System Administrator Guide*.

1



X: 85–432 mm (3.3–17 in.)  
Y: 125–297 mm (4.9–11.7 in.)



38–128 g/m<sup>2</sup>  
(26 lb. Text–34 lb. Bond)



≤130 (80 g/m<sup>2</sup>, 20 lb. Bond)  
C8270: ≤250

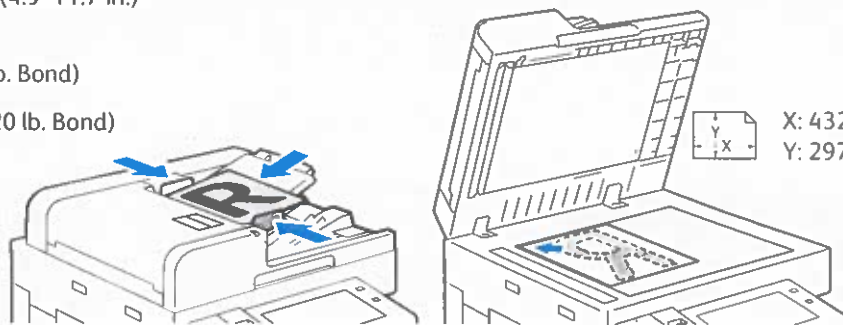

Load the original document.

2

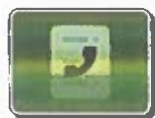

To send the fax to a fax machine, press **Home**, then touch **Fax** or **Server Fax**.

To send the fax as an email attachment, touch **Home**, then touch **Internet Fax**.

3

3.1



3.2

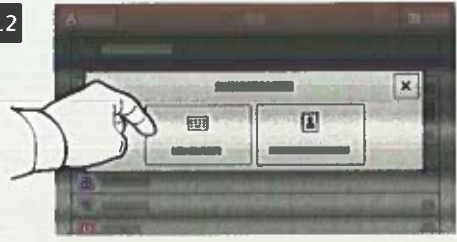

3.3



For fax numbers, touch **Manual Entry**, then enter the fax number using the touch screen alphanumeric keys and special characters. Touch **Add**. To add more fax numbers to the list, touch **Add Recipient**.

For Internet Fax email addresses, touch **Manual Entry**, then enter the email address using the touch screen keypad. Touch **Add**. To add more email addresses to the list, touch **Add Recipient**.

To select saved numbers, use the Device Address Book or Favorites. To select stored fax locations, use the Mailbox or Polling.

4

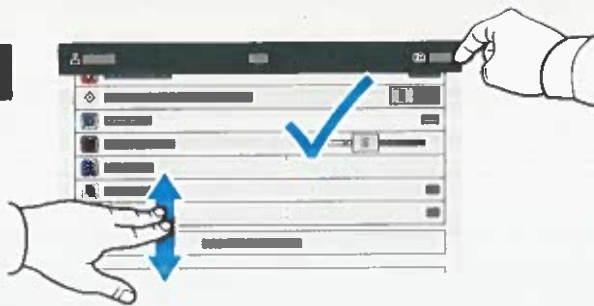

Note: Settings from previous users remain onscreen for a short time. To restore the default settings in an app, scroll to the bottom of the feature list, then touch **Reset**.

Change the settings as needed, then touch **Send**.

## Printing from a USB Flash Drive

You can print .pdf, .tiff, .ps, .xps and other files types directly from a USB Flash Drive. For more information, refer to the *User Guide*.



Touch **Print From** or insert your USB Flash Drive, then choose **Print From USB**.

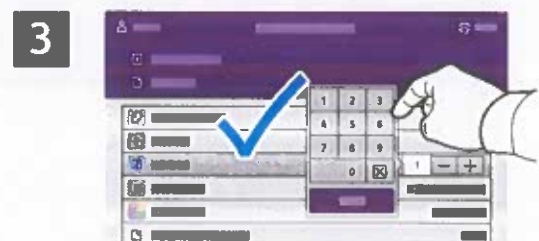
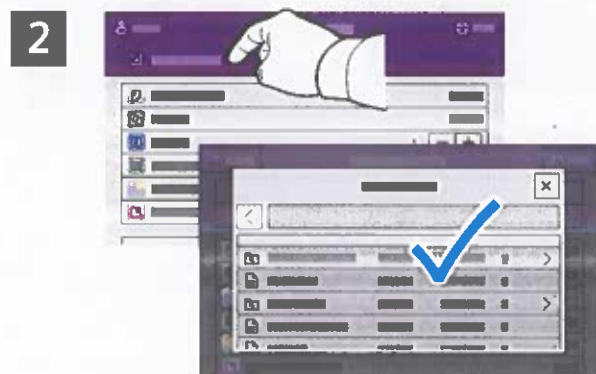

To select the number of copies, touch the plus sign (+) or the minus sign (-). For larger numbers, touch **Quantity** then enter a number.

Touch **Add Document**, then navigate to your files and select them.



Select settings as needed, then touch **Print**.

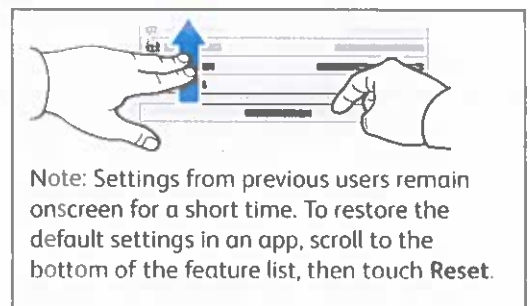

## Printing Jobs Stored on the Printer



You can send a print job to save to the printer, then select the job from the printer control panel to print at a later time. Jobs can be saved in the public folder or be password protected. In the Xerox® printer driver, select **Properties** (Windows) or **Xerox Features** (Mac OS), then **Job Type**. Select **Saved Job** or **Secure Print**. For Secure Print, type a passcode. Click **OK** and print the job.

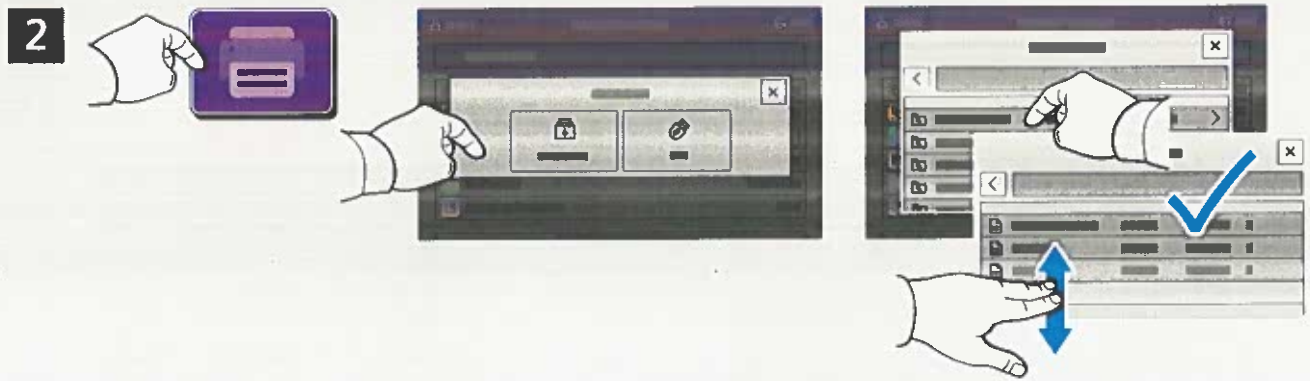

Touch **Print From** then touch **Saved Jobs**. Select the **Default Public Folder** then select your print job.

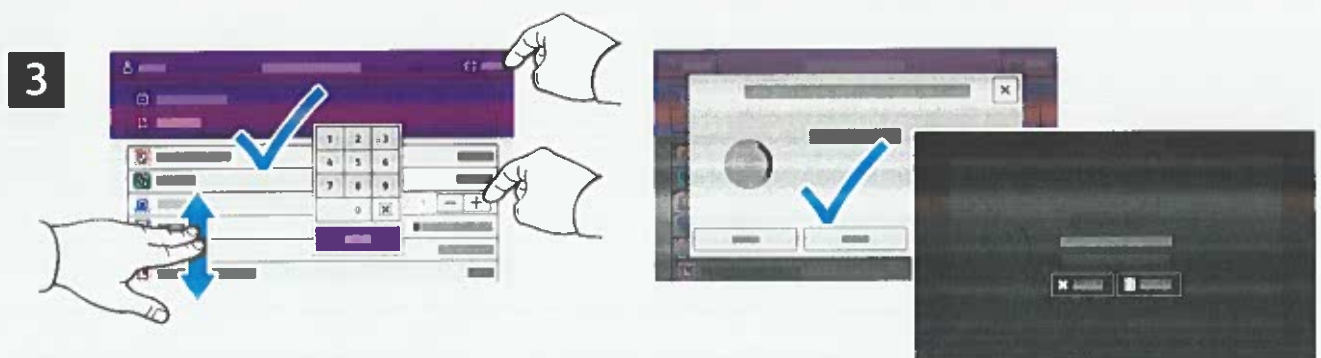

Select settings from the list. To select the number of copies, touch the plus sign (+) or the minus sign (-). For larger numbers, touch **Quantity** then enter a number. Touch **Print**. To delete the job, in the printing screen and confirmation screen, touch **Delete**.

## Troubleshooting Print Quality

Your Xerox® AltaLink® C8230/C8235/C8245/C8255/C8270 Color Multifunction Printer is designed to produce high-quality color prints consistently. If you observe print-quality problems, use the information on these pages to troubleshoot the problems. For detailed online support information, go to [www.xerox.com/office/support](http://www.xerox.com/office/support).

**CAUTION:** The Xerox® warranty, Service Agreement, or Total Satisfaction Guarantee does not cover damage caused by using unsupported paper, transparencies, or other specialty media. The Total Satisfaction Guarantee is available in the United States and Canada. Coverage can vary outside of these areas. For details, contact your local representative.

### Paper Type

**CAUTION:** If you change the type of paper in the tray, change the paper type at the control panel to match the paper in the tray. If you fail to change the paper type, it can cause print-quality problems and damage the fuser.

For the best results, only use recommended Xerox® paper and media. Xerox® paper and media are guaranteed to produce excellent results on your Xerox® AltaLink® C8230/C8235/C8245/C8255/C8270 Color Multifunction Printer. To order Xerox® paper and media, go to [www.xerox.com/office/supplies](http://www.xerox.com/office/supplies).

For a complete list of recommended paper for your printer, go to:

- North America: [www.xerox.com/rmlna](http://www.xerox.com/rmlna)
- Europe: [www.xerox.com/rmleu](http://www.xerox.com/rmleu)

### Solving Print-Quality Problems

Use the following tables to find specific solutions to print-quality problems.

**Note:** The images that appear represent long-edge feed prints. If you print short-edge feed, the print-quality defects are rotated 90 degrees. The images that appear are for reference only. Not all pages represented are printed.



## Solving Print-Quality Problems

### Problem

#### Light Lines or Streaks in One Color

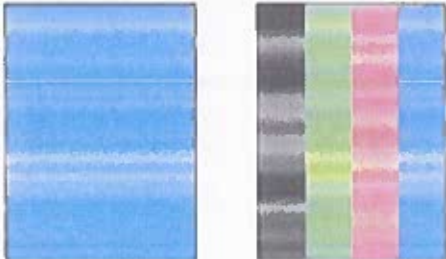

### Solution

1. Open the front cover.

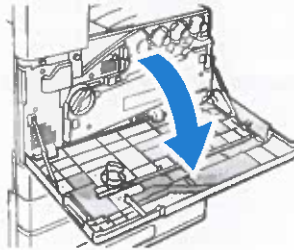

2. To unlock the belt tension lever, on the left side of the printer, rotate the belt tension lever, then open the drum cartridge cover.

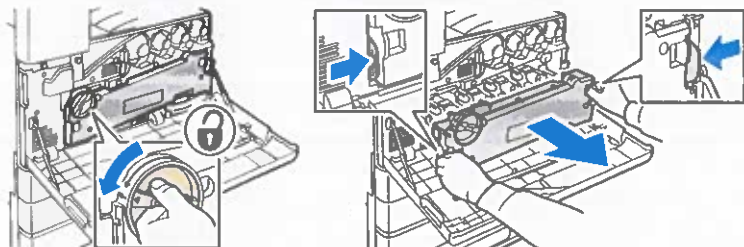

3. Pull out the LED print head cleaner until it stops, then move it all the way in and out two or three times. Repeat this process for all four toner units.

**Note:** Ensure that you pull the LED print head cleaners out as far as they will go. Push them in as far as they will go. Do not use excessive force.

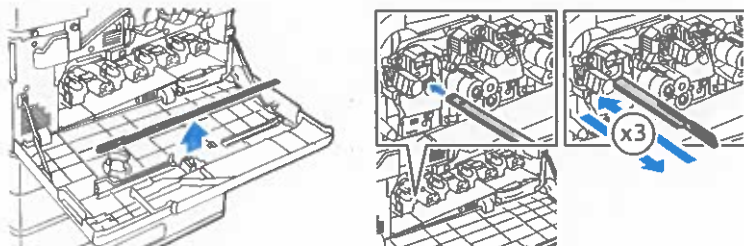

If the problem persists, check if the drum cartridge is causing the problem. To check, switch the suspected drum cartridge with another drum cartridge of a different color. If the problem occurs where you move the suspected drum cartridge, replace the suspected drum cartridge.





## Solving Print-Quality Problems (continued)

Problem	Solution
<p data-bbox="108 398 319 425"><b>Incomplete Fusing</b></p> <p data-bbox="108 436 598 492">Toner appears to be missing from the print, or rubs off easily.</p> 	<ol data-bbox="655 398 1412 459" style="list-style-type: none"><li>1. Verify that the paper you are using is the correct type for the printer and is properly loaded. For a complete list of recommended paper for your printer, go to:<ul data-bbox="694 504 1157 577" style="list-style-type: none"><li>– North America: <a href="http://www.xerox.com/rmlna">www.xerox.com/rmlna</a></li><li>– Europe: <a href="http://www.xerox.com/rmleu">www.xerox.com/rmleu</a></li></ul></li><li>2. Verify that the paper type is selected on the control panel and in the print driver.</li><li>3. If the problem persists, do one of the following:<ol data-bbox="694 698 1436 788" style="list-style-type: none"><li>a. For dedicated trays, log in as admin, touch <b>Device &gt; Tools &gt; Device Settings &gt; Paper Management &gt; Tray Settings</b>. Select the tray, touch <b>Edit</b>, then change the paper type. <b>Note:</b> To change the size, type, or color of paper in a dedicated tray when the control panel is locked, log in as the system administrator.</li><li>b. For trays that are set to Fully Adjustable:<ul data-bbox="726 907 1380 981" style="list-style-type: none"><li>• Trays 1–4 and 6: Open, then close the selected paper tray.</li><li>• Tray 5: Remove, then reinsert the paper.</li></ul>The control panel prompts you to confirm or change the paper type.</li><li>c. At the touch screen, touch <b>Type</b>, then do one of the following:<ul data-bbox="726 1070 1396 1142" style="list-style-type: none"><li>• Select the correct paper type, then touch <b>Confirm</b>.</li><li>• Select the next heavier type of paper, then touch <b>Confirm</b>.</li></ul></li></ol></li></ol> <p data-bbox="694 1153 1189 1180"><b>Note:</b> Paper types from lightest to heaviest are:</p> <ul data-bbox="726 1191 1412 1321" style="list-style-type: none"><li>• For uncoated paper: Plain, Lightweight Cardstock, Cardstock, and Heavyweight Cardstock.</li><li>• For coated paper: Lightweight Glossy Cardstock, Glossy Cardstock, and Heavyweight Glossy Cardstock.</li></ul>

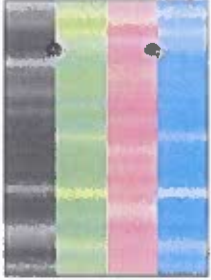

## Solving Print-Quality Problems (continued)

Problem	Solution
<p data-bbox="108 405 319 432"><b>Repeating Defects</b></p> <p data-bbox="108 443 566 562">Spots or lines appear at regular intervals on the page in the direction that the paper moves through the printer in all colors or in non-printed areas.</p>  <p data-bbox="108 869 566 958">Spots or lines appear at regular intervals on the page, in the direction the paper moves through the printer, and in one color only.</p> 	<ol data-bbox="659 405 1396 607" style="list-style-type: none"><li>1. At the control panel, touch <b>Device &gt; Tools &gt; Troubleshooting &gt; Support Pages &gt; Repeating Defects Page &gt; Print</b>. The Repeating Defects Page prints with instructions for identifying defective units.</li><li>2. To correct the problem, replace items identified on the Repeating Defects Page.</li></ol>  <ol data-bbox="659 947 1436 1305" style="list-style-type: none"><li>3. If you replaced the the transfer roller, reset the counter:<ol data-bbox="691 987 1436 1305" style="list-style-type: none"><li>a. At the control panel, press <b>Log In</b>. Enter system administrator login information, then touch <b>Enter</b>. For details, refer to the <i>System Administrator Guide</i>.</li><li>b. Touch <b>Device &gt; Tools &gt; Device Settings</b>.</li><li>c. Scroll, then touch <b>Supplies &gt; Supply Counter Reset</b>.</li><li>d. Touch <b>Second Bias Transfer Roll</b>.</li><li>e. Touch <b>Reset Counter</b>.</li><li>f. To close the pop-up window, touch <b>X</b>, touch <b>admin</b>, then select <b>Logout</b>.</li></ol></li></ol>



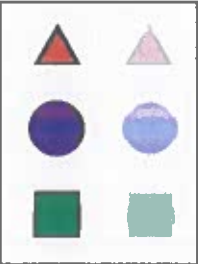

## Solving Print-Quality Problems (continued)

Problem	Solution
<p><b>Offset Image</b></p> <p>The most common offset is toner that appears to be reprinted on the page and placed about 95 mm (3.75 in.) across the page in the direction that the paper moves through the printer.</p> <p><b>Note:</b> For a different distance, use the Repeating Defects Page to identify the cause.</p> 	<ol style="list-style-type: none"> <li>1. Verify that the paper you are using is the correct paper type for the printer and is properly loaded. For a complete list of recommended paper for your printer, go to: <ul style="list-style-type: none"> <li>– North America: <a href="http://www.xerox.com/rmlna">www.xerox.com/rmlna</a></li> <li>– Europe: <a href="http://www.xerox.com/rmleu">www.xerox.com/rmleu</a></li> </ul> </li> <li>2. Verify that the paper type is selected on the control panel and in the print driver. <b>Note:</b> To change the size, type, or color of paper in a dedicated tray when the control panel is locked, log in as the system administrator.</li> <li>3. If the problem continues, do one of the following: <ol style="list-style-type: none"> <li>a. For dedicated trays, log in as admin, touch <b>Device &gt; Tools &gt; Device Settings &gt; Paper Management &gt; Tray Settings</b>. Select the tray, touch <b>Edit</b>, then change the paper type.</li> <li>b. For trays that are set to Fully Adjustable: <ul style="list-style-type: none"> <li>• Trays 1–4 and 6: Open, then close the selected paper tray.</li> <li>• Tray 5: Remove, then reinsert the paper.</li> </ul> <p>The control panel prompts you to confirm or change the paper type.</p> </li> <li>c. At the touch screen, touch <b>Type</b>, then do one of the following: <ul style="list-style-type: none"> <li>• Select the correct paper type, then touch <b>Confirm</b>.</li> <li>• Select the next heavier paper type, then touch <b>Confirm</b>.</li> </ul> <p><b>Note:</b> Paper types from lightest to heaviest are:</p> <ul style="list-style-type: none"> <li>• For uncoated paper: Plain, Lightweight Cardstock, Cardstock, and Heavyweight Cardstock.</li> <li>• For coated paper: Lightweight Glossy Cardstock, Glossy Cardstock, and Heavyweight Glossy Cardstock.</li> </ul> </li> <li>d. To identify the cause, use the Repeating Defects Page. For details, refer to the previous page.</li> </ol> </li> </ol>

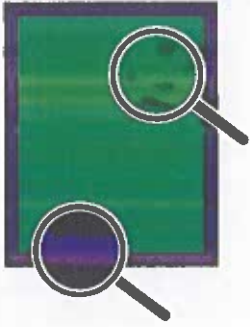

## Solving Print-Quality Problems (continued)

Problem	Solution
<p><b>Heavy Coverage Appears Mottled or Blotchy</b> Blacks Appear Blue</p> 	<ol style="list-style-type: none"> <li>1. Verify that the paper you are using is the correct type for the printer and is properly loaded. For a complete list of recommended paper for your printer, go to: <ul style="list-style-type: none"> <li>– North America: <a href="http://www.xerox.com/rmlna">www.xerox.com/rmlna</a></li> <li>– Europe: <a href="http://www.xerox.com/rmleu">www.xerox.com/rmleu</a></li> </ul> </li> <li>2. Verify that the paper type is selected on the control panel and in the print driver.</li> </ol> <p>If the problem continues, call for service.</p>
<p><b>Colors Align Incorrectly</b> Color has shifted outside the designated area or is superimposed over another color.</p> 	<p>Open, then close the front door. The printer performs an automatic registration calibration with the next print.</p>
<p><b>All Colors Too Light or Too Dark</b> Colors appear faded or too dark on print or copy.</p>	<ol style="list-style-type: none"> <li>1. Verify that the paper you are using is the correct type for the printer and is properly loaded. For a complete list of recommended paper for your printer, go to: <ul style="list-style-type: none"> <li>– North America: <a href="http://www.xerox.com/rmlna">www.xerox.com/rmlna</a></li> <li>– Europe: <a href="http://www.xerox.com/rmleu">www.xerox.com/rmleu</a></li> </ul> </li> <li>2. Verify that the paper type is selected on the control panel and in the print driver.</li> <li>3. Calibrate the printer colors. The calibration procedure adjusts the printer color balance and lightness level. At the control panel, touch <b>Device &gt; Tools &gt; Troubleshooting &gt; Calibration &gt; Print Calibration</b> or <b>Copy Calibration</b>. Follow the onscreen instructions to run the calibration procedure.</li> </ol> <p><b>Note:</b> For information about changing the Lightness setting in the PostScript print driver for your operating system, refer to the <i>Printing</i> chapter of the <i>User Guide</i>.</p>

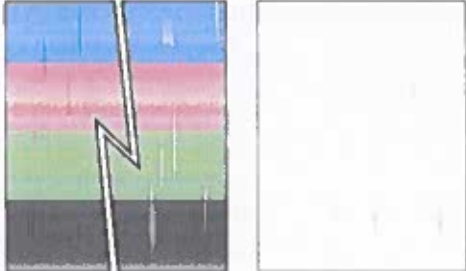

## Solving Print-Quality Problems (continued)

Problem	Solution
<p data-bbox="108 387 405 416"><b>Lines, Smudges, or Streaks</b></p> <p data-bbox="108 427 587 483">Dark or light marks appear on the page in all colors and/or in non-printed areas.</p> 	<ol style="list-style-type: none"><li data-bbox="655 387 1410 450">1. Verify that the paper you are using is the correct type for the printer and is properly loaded. For a complete list of recommended paper for your printer, go to:<ul style="list-style-type: none"><li data-bbox="691 495 1155 524">– North America: <a href="http://www.xerox.com/rmlna">www.xerox.com/rmlna</a></li><li data-bbox="691 535 1070 564">– Europe: <a href="http://www.xerox.com/rmleu">www.xerox.com/rmleu</a></li></ul></li><li data-bbox="655 575 1410 638">2. Verify that the paper type is selected on the control panel and in the print driver.</li><li data-bbox="655 649 1410 745">3. If the problem persists, follow these steps:<ol style="list-style-type: none"><li data-bbox="691 687 1410 745">a. At the control panel, touch <b>Device &gt; Information Pages &gt; Troubleshooting Print Quality Page &gt; Print</b>. The Repeating Defects Page prints with instructions for identifying defective units.</li><li data-bbox="691 826 1410 884">b. To correct the problem, replace the items identified on the Repeating Defects Page.</li></ol></li><li data-bbox="655 896 1410 954">4. If the problem continues, replace the transfer belt cleaner. If you replace the transfer belt cleaner, reset the counter:<ol style="list-style-type: none"><li data-bbox="691 969 1410 1055">a. At the control panel, press <b>Log In</b>. Enter system administrator login information, then touch <b>Done</b>. For details, refer to the <i>System Administrator Guide</i>.</li><li data-bbox="691 1066 1155 1095">b. Touch <b>Device &gt; Tools &gt; Device Settings</b>.</li><li data-bbox="691 1106 1275 1135">c. Scroll, then touch <b>Supplies &gt; Supply Counter Reset</b>.</li><li data-bbox="691 1146 1035 1176">d. Touch <b>Transfer Belt Cleaner</b>.</li><li data-bbox="691 1187 956 1216">e. Touch <b>Confirm Reset</b>.</li><li data-bbox="691 1227 1410 1285">f. To close the pop-up window, touch <b>X</b>, touch <b>admin</b>, then select <b>Logout</b>.</li></ol></li></ol>



## Solving Print-Quality Problems (continued)

Problem	Solution
<p><b>Poor Transparency Print Quality</b> Print-quality defects are occurring on transparency film:</p> <ul style="list-style-type: none"> <li>• Light or dark spots</li> <li>• Smearred toner</li> <li>• Light bands on print</li> </ul>	<p>Use only Xerox® Transparencies.</p> <p><b>CAUTION:</b> Using non-Xerox® transparencies can cause print-quality problems or damage to the fuser. Damage caused by using unsupported media is not covered by the Xerox® Warranty, Service Agreement, or Total Satisfaction Guarantee.</p>
<p><b>Grays are Not Neutral</b> The grays on the printed page are not neutral; they contain color tints.</p>	<p>Calibrate the printer colors. The calibration process adjusts the printer color balance.</p> <ol style="list-style-type: none"> <li>1. At the control panel, touch <b>Device &gt; Tools &gt; Troubleshooting &gt; Calibration &gt; Print Calibration</b>.</li> <li>2. Follow the onscreen instructions to run the Print Calibration procedure.</li> </ol>
<p><b>Colors Vary Between Computers</b> The colors printed from one computer do not match the colors printed from a different computer.</p>	<ol style="list-style-type: none"> <li>1. Confirm that the print driver settings for Print Quality, Color Correction, and Color By Words are identical on both computers.</li> <li>2. Adjust the settings as needed.</li> </ol> <p><b>Note:</b> Print driver settings override the settings that are made at the printer control panel.</p>
<p><b>Colors Do Not Match</b> The color produced by the printer is different from the color that it must match.</p>	<p>For more information about color matching, go to the Online Support Assistant at <a href="http://www.xerox.com/office/support">www.xerox.com/office/support</a>.</p>
<p><b>Printed Colors Do Not Match Monitor Colors</b> The color produced by the printer looks different from the color that appears on the computer monitor.</p>	<p>To view information about color matching between the monitor and the printed document, go to the Online Support Assistant at <a href="http://www.xerox.com/office/support">www.xerox.com/office/support</a>.</p>



## Print-Quality Settings

The Print-Quality mode and Color Corrections options directly control the quality of your prints. You can change these settings in the print driver. Select the setting that is best suited for your print job.

### Print-Quality Mode

- **Enhanced** mode is the general-purpose mode for crisp, bright color prints. Enhanced mode balances speed with quality.
- **High Resolution** mode is a high-quality mode that creates fine lines and detail. High Resolution mode is recommended for vibrant, saturated color prints. High Resolution mode balances quality over speed.
- **Toner Saver** mode reduces the amount of toner used for print jobs and is useful for draft-quality output. Print quality is slightly lower than using Standard mode.

### Color Corrections

Color corrections are available on the Image Options tab in the print driver. The Preview window appears on the right side of the Image Options tab. When the Preview check box is selected, color correction appears in the Preview window. Selecting and clearing the Preview check box allows you to compare the corrected image to the uncorrected image.

To adjust the color characteristics of your print job, select the Color Correction tab, then select options as needed.

- **Xerox Black and White Conversion** converts the colors to grayscale, producing a black and white print job. This setting is useful for creating black and white master documents for photocopying or faxing.
- **Color Correction** provides options to match the printer colors as closely as possible to colors on other devices, such as your computer screen or a printing press.
  - **Automatic** applies the best color correction to each graphic element of the document: text, artwork, and photographs.
  - **Simulate LCD Display** approximates the print job color to the colors on a LCD computer monitor.
  - **sRGB Display** approximates the print job color to an RGB (red, green, blue) display.
  - **None** removes all color correction. This option is the best choice when working with color specified within your application or operating system.
- **Xerox Automatic Color** applies the best color correction to each graphic element of the document, including text, artwork, and photographs.
- **Custom Automatic Color** provides more options for customizing colors in your print job. Use one selection to adjust the color of the text and graphics. Use the other selection to adjust the color correction applied to images. You can apply a wide range of color options to each element to simulate the outputs of different color devices.

To adjust colors using descriptive phrases, select the **Color By Words** tab. From the menus, select the phrases to build a sentence that describes the color adjustment that you want. You can build more than one sentence for the print job, affecting one color or an entire range of colors.

To change settings for each individual color parameter, select the **Color Adjustments** tab, then adjust the sliders. The sliders allow you to select a continuous range of adjustment for each of the following:

- Lightness
- Contrast
- Saturation
- Cyan to Red
- Magenta to Green
- Yellow to Blue

For more information on color matching and ICC profiles, go to [www.xerox.com/office/support](http://www.xerox.com/office/support).



Fontes residentes

Posição	Nome da Fonte	Amostra de impressão
1	Courier «Esc»(Symbol set«Esc»(s0p«pitch»h0s0b4099T	'ABCDEFGFGabcdefg0123456789&?!.,'
2	CG Times «Esc»(Symbol set«Esc»(s1p«size»v0s0b4101T	'ABCDEFGFGabcdefg0123456789&?!.,'
3	CG Times Bold «Esc»(Symbol set«Esc»(s1p«size»v0s3b4101T	'ABCDEFGFGabcdefg0123456789&?!.,'
4	CG Times Italic «Esc»(Symbol set«Esc»(s1p«size»v1s0b4101T	' <i>ABCDEFGFGabcdefg0123456789&amp;?!.,'</i>
5	CG Times Bold Italic «Esc»(Symbol set«Esc»(s1p«size»v1s3b4101T	' <b><i>ABCDEFGFGabcdefg0123456789&amp;?!.,'</i></b>
6	CG Omega «Esc»(Symbol set«Esc»(s1p«size»v0s0b4113T	'ABCDEFGFGabcdefg0123456789&?!.,'
7	CG Omega Bold «Esc»(Symbol set«Esc»(s1p«size»v0s3b4113T	'ABCDEFGFGabcdefg0123456789&?!.,'
8	CG Omega Italic «Esc»(Symbol set«Esc»(s1p«size»v1s0b4113T	' <i>ABCDEFGFGabcdefg0123456789&amp;?!.,'</i>
9	CG Omega Bold Italic «Esc»(Symbol set«Esc»(s1p«size»v1s3b4113T	' <b><i>ABCDEFGFGabcdefg0123456789&amp;?!.,'</i></b>
10	Coronet «Esc»(Symbol set«Esc»(s1p«size»v1s0b4116T	' <i>ABCDEFJGabcdefg0123456789&amp;?!.,'</i>
11	Clarendon Condensed «Esc»(Symbol set«Esc»(s1p«size»v4s3b4140T	'ABCDEFGFGabcdefg0123456789&?!.,'
12	Univers Medium «Esc»(Symbol set«Esc»(s1p«size»v0s0b4148T	'ABCDEFGFGabcdefg0123456789&?!.,'
13	Univers Bold «Esc»(Symbol set«Esc»(s1p«size»v0s3b4148T	'ABCDEFGFGabcdefg0123456789&?!.,'
14	Univers Medium Italic «Esc»(Symbol set«Esc»(s1p«size»v1s0b4148T	' <i>ABCDEFGFGabcdefg0123456789&amp;?!.,'</i>
15	Univers Bold Italic «Esc»(Symbol set«Esc»(s1p«size»v1s3b4148T	' <b><i>ABCDEFGFGabcdefg0123456789&amp;?!.,'</i></b>
16	Univers Medium Condensed «Esc»(Symbol set«Esc»(s1p«size»v4s0b4148T	'ABCDEFGFGabcdefg0123456789&?!.,'
17	Univers Bold Condensed «Esc»(Symbol set«Esc»(s1p«size»v4s3b4148T	'ABCDEFGFGabcdefg0123456789&?!.,'
18	Univers Medium Condensed Italic «Esc»(Symbol set«Esc»(s1p«size»v5s0b4148T	' <i>ABCDEFGFGabcdefg0123456789&amp;?!.,'</i>

## Fontes residentes

Posição	Nome da Fonte	Amostra de impressão
19	Univers Bold Condensed Italic «Esc»(Symbol set«Esc»(s1p«size»v5s3b4148T	'ABCDEFGabcdefg0123456789&?!.,'
20	Antique Olive «Esc»(Symbol set«Esc»(s1p«size»v0s0b4168T	'ABCDEFGabcdefg0123456789&?!.,'
21	Antique Olive Bold «Esc»(Symbol set«Esc»(s1p«size»v0s3b4168T	'ABCDEFGabcdefg0123456789&?!.,'
22	Antique Olive Italic «Esc»(Symbol set«Esc»(s1p«size»v1s0b4168T	'ABCDEFGabcdefg0123456789&?!.,'
23	Garamond Antiqua «Esc»(Symbol set«Esc»(s1p«size»v0s0b4197T	'ABCDEFGabcdefg0123456789&?!.,'
24	Garamond Halbfett «Esc»(Symbol set«Esc»(s1p«size»v0s3b4197T	'ABCDEFGabcdefg0123456789&?!.,'
25	Garamond Kursiv «Esc»(Symbol set«Esc»(s1p«size»v1s0b4197T	'ABCDEFGabcdefg0123456789&?!.,'
26	Garamond Kursiv Halbfett «Esc»(Symbol set«Esc»(s1p«size»v1s3b4197T	'ABCDEFGabcdefg0123456789&?!.,'
27	Marigold «Esc»(Symbol set«Esc»(s1p«size»v0s0b4297T	'ABCDEFGabcdefg0123456789&?!.,'
28	Albertus Medium «Esc»(Symbol set«Esc»(s1p«size»v0s1b4362T	'ABCDEFGabcdefg0123456789&?!.,'
29	Albertus Extra Bold «Esc»(Symbol set«Esc»(s1p«size»v0s4b4362T	'ABCDEFGabcdefg0123456789&?!.,'
30	Ryadh «Esc»(Symbol set«Esc»(s1p«size»v0s0b4859T	ABCDEFGabcdefg0123456789&?!.,'
31	Ryadh Bold «Esc»(Symbol set«Esc»(s1p«size»v0s3b4859T	ABCDEFGabcdefg0123456789&?!.,'
32	Malka «Esc»(Symbol set«Esc»(s1p«size»v0s0b16584T	ABCDEFGabcdefg0123456789&?!.,'
33	Malka Bold «Esc»(Symbol set«Esc»(s1p«size»v0s3b16584T	ABCDEFGabcdefg0123456789&?!.,'
34	Malka Italic «Esc»(Symbol set«Esc»(s1p«size»v1s0b16584T	ABCDEFGabcdefg0123456789&?!.,'
35	Dorit «Esc»(Symbol set«Esc»(s1p«size»v0s0b16585T	ABCDEFGabcdefg0123456789&?!.,'
36	Dorit Bold «Esc»(Symbol set«Esc»(s1p«size»v0s3b16585T	ABCDEFGabcdefg0123456789&?!.,'

## Fontes residentes

Posição	Nome da Fonte	Amostra de impressão
37	Naamit «Esc»(Symbol set«Esc»(s1p«size»v0s0b16587T	ABCDEFGabcdefg0123456789&?!.,'
38	Naamit Bold «Esc»(Symbol set«Esc»(s1p«size»v0s3b16587T	<b>ABCDEFGabcdefg0123456789&amp;?!.,'</b>
39	Arial «Esc»(Symbol set«Esc»(s1p«size»v0s0b16602T	'ABCDEFGabcdefg0123456789&?!.,'
40	Arial Bold «Esc»(Symbol set«Esc»(s1p«size»v0s3b16602T	<b>'ABCDEFGabcdefg0123456789&amp;?!.,'</b>
41	Arial Italic «Esc»(Symbol set«Esc»(s1p«size»v1s0b16602T	<i>'ABCDEFGabcdefg0123456789&amp;?!.,'</i>
42	Arial Bold Italic «Esc»(Symbol set«Esc»(s1p«size»v1s3b16602T	<b><i>'ABCDEFGabcdefg0123456789&amp;?!.,'</i></b>
43	Times New Roman «Esc»(Symbol set«Esc»(s1p«size»v0s0b16901T	'ABCDEFGabcdefg0123456789&?!.,'
44	Times New Roman Bold «Esc»(Symbol set«Esc»(s1p«size»v0s3b16901T	<b>'ABCDEFGabcdefg0123456789&amp;?!.,'</b>
45	Times New Roman Italic «Esc»(Symbol set«Esc»(s1p«size»v1s0b16901T	<i>'ABCDEFGabcdefg0123456789&amp;?!.,'</i>
46	Times New Roman Bold Italic «Esc»(Symbol set«Esc»(s1p«size»v1s3b16901T	<b><i>'ABCDEFGabcdefg0123456789&amp;?!.,'</i></b>
47	Helvetica «Esc»(Symbol set«Esc»(s1p«size»v0s0b24580T	'ABCDEFGabcdefg0123456789&?!.,'
48	Helvetica Bold «Esc»(Symbol set«Esc»(s1p«size»v0s3b24580T	<b>'ABCDEFGabcdefg0123456789&amp;?!.,'</b>
49	Helvetica Oblique «Esc»(Symbol set«Esc»(s1p«size»v1s0b24580T	<i>'ABCDEFGabcdefg0123456789&amp;?!.,'</i>
50	Helvetica Bold Oblique «Esc»(Symbol set«Esc»(s1p«size»v1s3b24580T	<b><i>'ABCDEFGabcdefg0123456789&amp;?!.,'</i></b>
51	Helvetica Narrow «Esc»(Symbol set«Esc»(s1p«size»v4s0b24580T	'ABCDEFGabcdefg0123456789&?!.,'
52	Helvetica Narrow Bold «Esc»(Symbol set«Esc»(s1p«size»v4s3b24580T	<b>'ABCDEFGabcdefg0123456789&amp;?!.,'</b>
53	Helvetica Narrow Oblique «Esc»(Symbol set«Esc»(s1p«size»v5s0b24580T	<i>'ABCDEFGabcdefg0123456789&amp;?!.,'</i>
54	Helvetica Narrow Bold Oblique «Esc»(Symbol set«Esc»(s1p«size»v5s3b24580T	<b><i>'ABCDEFGabcdefg0123456789&amp;?!.,'</i></b>

## Fontes residentes

Posição	Nome da Fonte	Amostra de impressão
55	Palatino Roman «Esc»(Symbol set«Esc»(s1p«size»v0s0b24591T	'ABCDEFGabcdefg0123456789&?!.,'
56	Palatino Bold «Esc»(Symbol set«Esc»(s1p«size»v0s3b24591T	'ABCDEFGabcdefg0123456789&?!.,'
57	Palatino Italic «Esc»(Symbol set«Esc»(s1p«size»v1s0b24591T	'ABCDEFGabcdefg0123456789&?!.,'
58	Palatino Bold Italic «Esc»(Symbol set«Esc»(s1p«size»v1s3b24591T	'ABCDEFGabcdefg0123456789&?!.,'
59	ITC Avant Garde Book «Esc»(Symbol set«Esc»(s1p«size»v0s0b24607T	'ABCDEFGabcdefg0123456789&?!.,'
60	ITC Avant Garde DemiBold «Esc»(Symbol set«Esc»(s1p«size»v0s2b24607T	'ABCDEFGabcdefg0123456789&?!.,'
61	ITC Avant Garde Book Oblique «Esc»(Symbol set«Esc»(s1p«size»v1s0b24607T	'ABCDEFGabcdefg0123456789&?!.,'
62	ITC Avant Garde DemiBold Oblique «Esc»(Symbol set«Esc»(s1p«size»v1s2b24607T	'ABCDEFGabcdefg0123456789&?!.,'
63	ITC Bookman Light «Esc»(Symbol set«Esc»(s1p«size»v0s-3b24623T	'ABCDEFGabcdefg0123456789&?!.,'
64	ITC Bookman DemiBold «Esc»(Symbol set«Esc»(s1p«size»v0s2b24623T	'ABCDEFGabcdefg0123456789&?!.,'
65	ITC Bookman Light Italic «Esc»(Symbol set«Esc»(s1p«size»v1s-3b24623T	'ABCDEFGabcdefg0123456789&?!.,'
66	ITC Bookman DemiBold Italic «Esc»(Symbol set«Esc»(s1p«size»v1s2b24623T	'ABCDEFGabcdefg0123456789&?!.,'
67	New Century Schoolbook Roman «Esc»(Symbol set«Esc»(s1p«size»v0s0b24703T	'ABCDEFGabcdefg0123456789&?!.,'
68	New Century Schoolbook Bold «Esc»(Symbol set«Esc»(s1p«size»v0s3b24703T	'ABCDEFGabcdefg0123456789&?!.,'
69	New Century Schoolbook Italic «Esc»(Symbol set«Esc»(s1p«size»v1s0b24703T	'ABCDEFGabcdefg0123456789&?!.,'
70	New Century Schoolbook Bold Ital «Esc»(Symbol set«Esc»(s1p«size»v1s3b24703T	'ABCDEFGabcdefg0123456789&?!.,'
71	Times Roman «Esc»(Symbol set«Esc»(s1p«size»v0s0b25093T	'ABCDEFGabcdefg0123456789&?!.,'
72	Times Roman Bold «Esc»(Symbol set«Esc»(s1p«size»v0s3b25093T	'ABCDEFGabcdefg0123456789&?!.,'



Fontes residentes

Posição	Nome da Fonte	Amostra de impressão
91	Courier PS Bold «Esc»(Symbol set«Esc»(s0p«pitch»h0s3b24579T	'ABCDEFGFGabcdefg0123456789&?!.,'
92	Courier PS Oblique «Esc»(Symbol set«Esc»(s0p«pitch»h1s0b24579T	'ABCDEFGFGabcdefg0123456789&?!.,'
93	Courier PS Bold Oblique «Esc»(Symbol set«Esc»(s0p«pitch»h1s3b24579T	'ABCDEFGFGabcdefg0123456789&?!.,'
93	Line Printer «Esc»(8U«Esc»(s0p16.67h8.48v0s0b0T	'ABCDEFGFGabcdefg0123456789&?!.,'

# Save Big With Our Spring Sale

## BOOST YOUR FLOWER POWER

April showers bring May flowers—so get yours blooming today with 20% off perennials and annuals, now through June 1.



## GET DIGGING...

... and weeding and clipping with new garden tools and accessories. We've got great deals on super-sharp shears, shiny spades and shovels, and gloves and clogs to boot. But why stop there? Don't forget to visit our showroom of garden accents featuring bird baths, windchimes, gazing balls, even benches. You won't want to go back indoors!



## PLANT FOR WINGED WILDLIFE

Did you know that certain plants attract hummingbirds, butterflies, bluebirds and other winged species?

Talk to our experts about how to create a haven for these delicate beauties. You'll be amazed by the colorful new visitors who will come to sample the pollen and alight on soft flower petals.

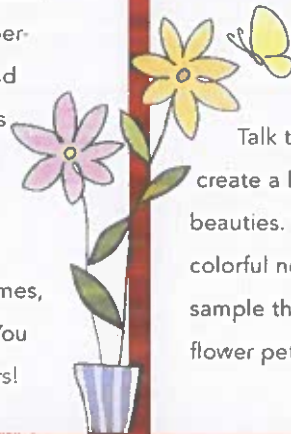

**ALPINE RIDGE**  
GARDEN  CENTERS

[info@alpinegardencenter.com](mailto:info@alpinegardencenter.com)

## THE ALPINE RIDGE APPROACH TO GARDENING

We're about sustainable gardening, embracing growth without the use of chemicals. Our organic compost replenishes the soil with natural nutrients. We have plants that will help keep pesky insects away, without the need for pesticides. Even our containers are made of recycled paper products that will nurture your plants. It's our pledge to keep your gardens, lawns and all who visit them free from pollutants and full of beauty.

## NEWSLETTER SIGN-UP

Sign up today for gardening tips and member discounts delivered to your email.



**xerox™**

Printed on a Xerox® AltaLink® C8200 Series Color Multifunction Printer. © 2023 Xerox Corporation. All rights reserved. Xerox®, and AltaLink® are trademarks of Xerox Corporation in the United States and/or other countries. 10/23 TSK 5073 BR27311 AC8PS 06UA



## Painel de controle

Os aplicativos disponíveis podem variar de acordo a configuração da impressora. Para obter detalhes sobre os aplicativos e recursos, consulte o *Guia do Usuário*.

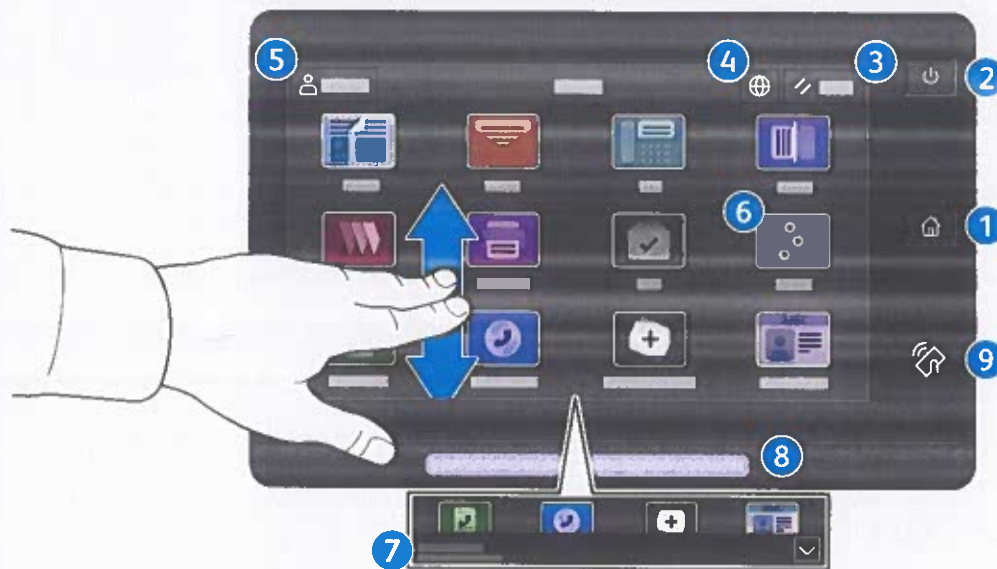

- 1 **Página inicial** retorna à tela principal do aplicativo.
- 2 **Energia/Despertar** inicia a impressora ou fornece opções para repousar, reiniciar ou desligar a impressora.
- 3 **Restaurar** restaura as configurações aos valores padrão em todos os aplicativos.
- 4 **Idioma** fornece opções de idiomas da tela.
- 5 **Login** fornece acesso especial às ferramentas e configurações.
- 6 **Aplicativo do dispositivo** fornece acesso às informações e configurações da impressora.
- 7 **Faixa de notificação** mostra o status da impressora e os avisos. Para ver todas as notificações, toque na faixa. Para fechar a faixa, toque na seta para baixo.
- 8 **LED de status** indica o status da impressora. Para obter informações detalhadas, consulte o *Guia do Usuário*.
- 9 **Área NFC** permite o emparelhamento com um dispositivo móvel para a impressão ou digitalização a partir de um aplicativo.

## Aplicativo do dispositivo

O aplicativo do dispositivo fornece acesso às informações e configurações da impressora. Alguns menus e configurações necessitam que se faça login com o nome e a senha do administrador.



## Informações de faturamento e uso

No menu Recursos do dispositivo, para exibir as contagens de impressões básicas, toque em **Faturamento/ Uso**. Para visualizar as contagens de uso detalhadas, selecione **Contadores de uso**. A lista fornece as categorias de contagens de impressões detalhadas.

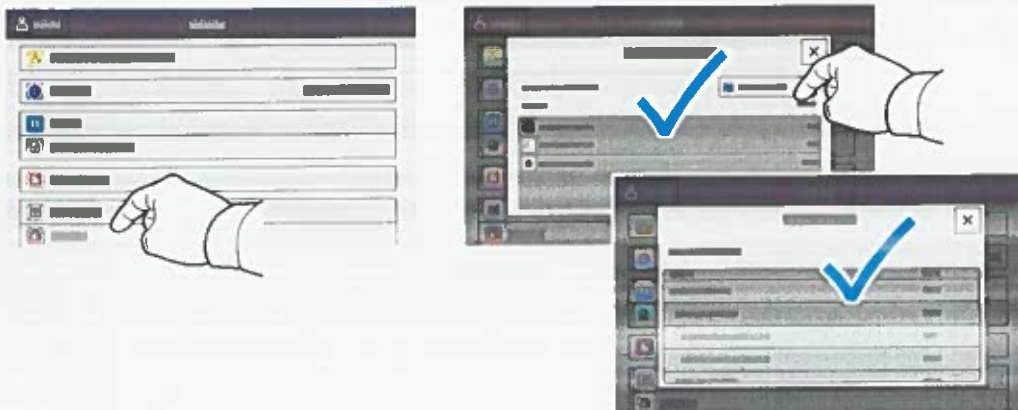

## Servidor da Web incorporado

O Servidor da Web incorporado Xerox® permite o acesso aos detalhes da configuração da impressora, status do papel e suprimentos, status do trabalho e funções de diagnóstico pela rede. Também é possível gerenciar o fax, e-mail e catálogos de endereço.

Para conectar-se, em um navegador de Web, digite o endereço IP da impressora. O endereço IPv4 da rede está disponível na tela de seleção por toque do painel de controle. Toque no app **Dispositivo** > **Sobre** e depois role para baixo.

Para obter detalhes sobre como utilizar o Servidor da Web incorporado, consulte o *Guia do usuário* localizado no site Xerox.com.

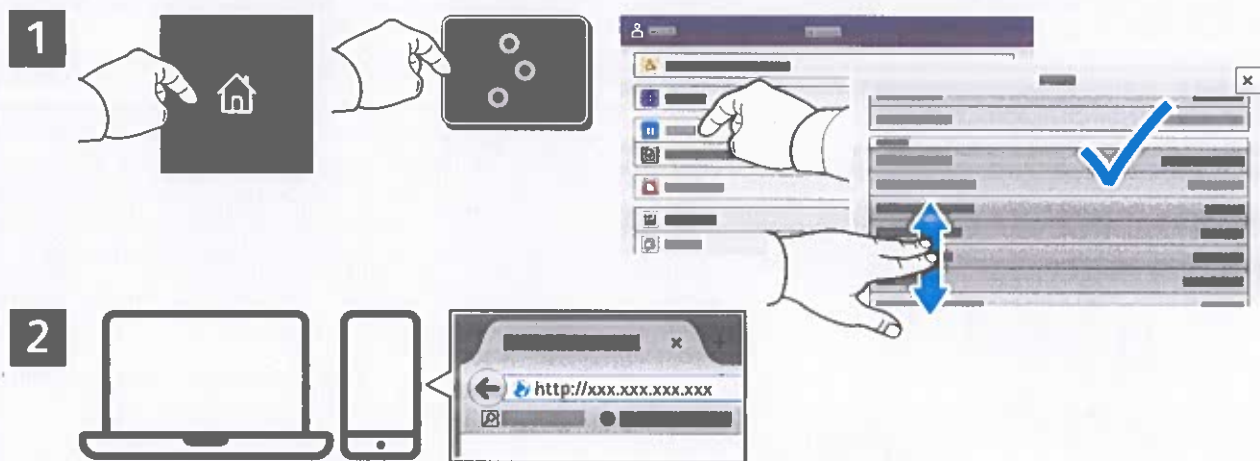

## App Gallery

O Xerox App Gallery possui uma crescente coleção de aplicativos de produtividade que podem ser instalados na impressora. Localize o aplicativo em sua tela inicial e crie o login diretamente ou acesse [www.xerox.com/appgallery](http://www.xerox.com/appgallery) para login e adicione em seu dispositivo. Para simplificar a instalação do aplicativo, use o mesmo nome que você usou para login na impressora como suas credenciais de login na galeria do aplicativo.

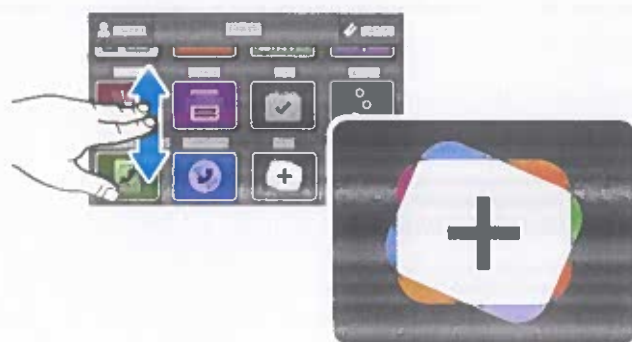

[www.xerox.com/appgallery](http://www.xerox.com/appgallery)

## Roteiro da impressora

Os acessórios opcionais podem fazer parte da configuração da impressora. Para obter detalhes, consulte o *Guia do Usuário*.

Alimentador automático de originais em frente e verso de única passagem (DADF)

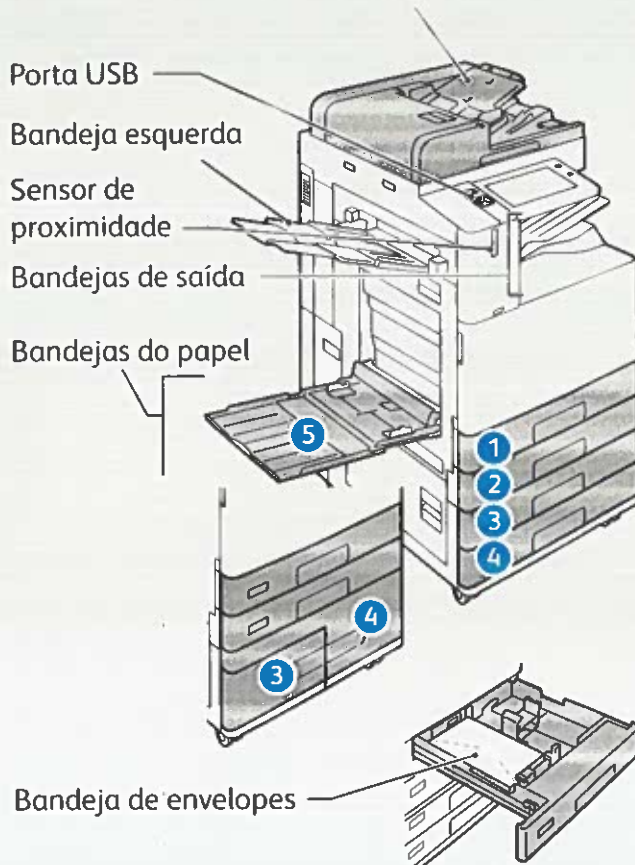

Filtro do ventilador (C8270)

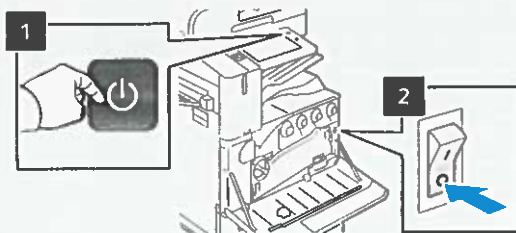
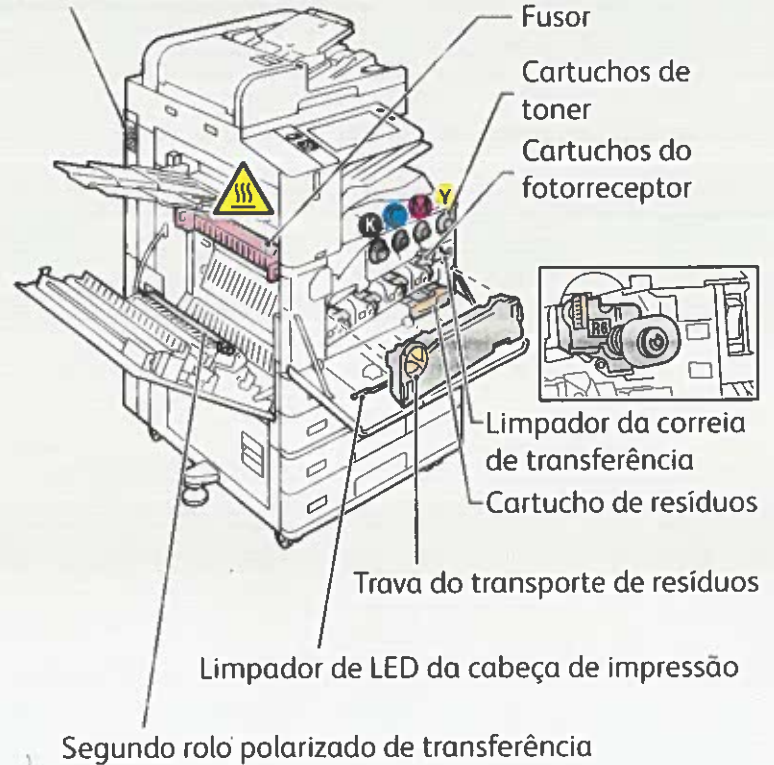

Para reiniciar a impressora, no painel de controle, pressione o **interruptor de alimentação secundário (1)**.

Para desligar completamente a impressora, pressione o **interruptor de alimentação secundário (1)**. Atrás da tampa dianteira, pressione o **interruptor de alimentação principal (2)**.

Para selecionar o modo de repouso, pressione o **interruptor de alimentação secundário (1)**. Na tela de seleção por toque do painel de controle da impressora, toque em uma seleção.

## Manuseio do papel

Para obter uma lista completa de papéis que funcionam com a impressora, consulte a Recommended Media List (Lista de materiais recomendados) em:

[www.xerox.com/rmlna](http://www.xerox.com/rmlna) (EUA e Canadá)

[www.xerox.com/rmleu](http://www.xerox.com/rmleu) (Europa)

Para obter detalhes sobre as bandejas e o papel, consulte o *Guia do Usuário*.

## Colocação do papel

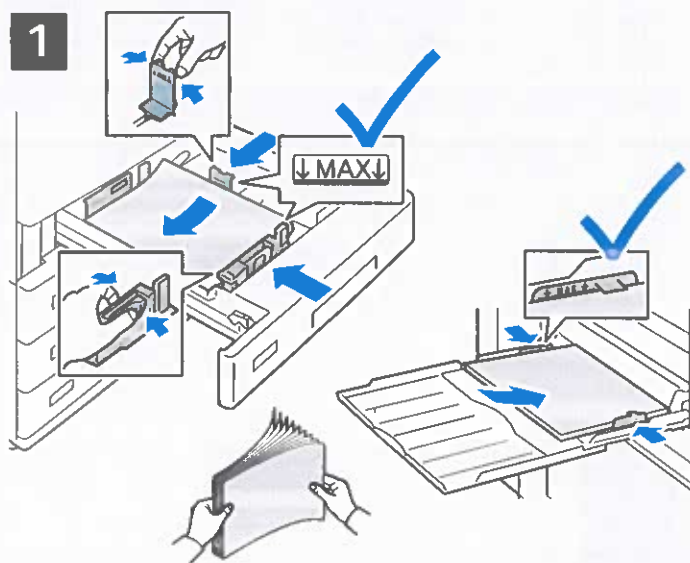

Para obter melhores resultados, ventile as bordas do papel. Regule as guias para que se ajustem ao tamanho do papel. Não coloque papel acima da linha de preenchimento máximo.



Confirme ou altere as configurações de tamanho e de tipo, se necessário.



Ao imprimir, selecione as opções no driver de impressão.

## Orientação do papel

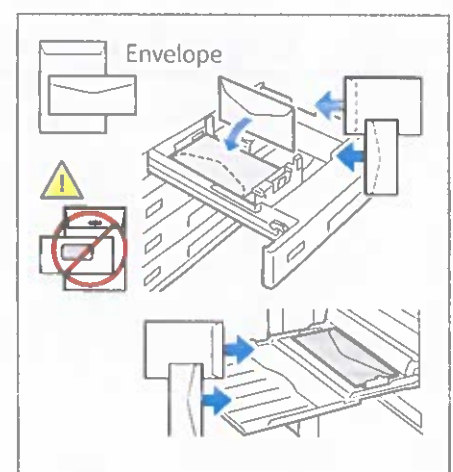
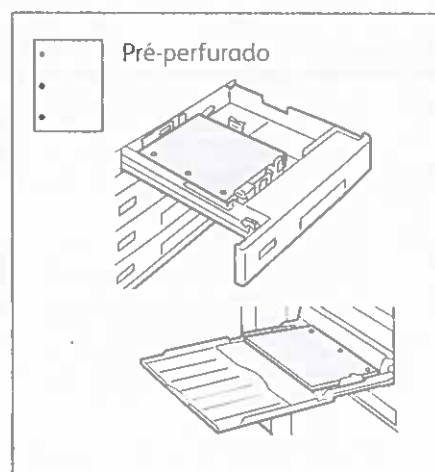
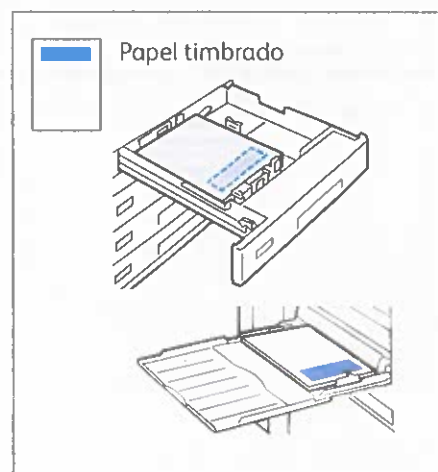



# Cópia

Para obter detalhes, consulte o *Guia do Usuário*.

1

 X: 85 a 432 mm (3,3 a 17 pol.)  
Y: 125 a 297 mm (4,9 a 11,7 pol.)

 38 a 128 g/m<sup>2</sup>  
(26 lb Texto a 34 lb Bond)

 ≤130 (80 g/m<sup>2</sup>, 20 lb Bond)  
C8270: <250

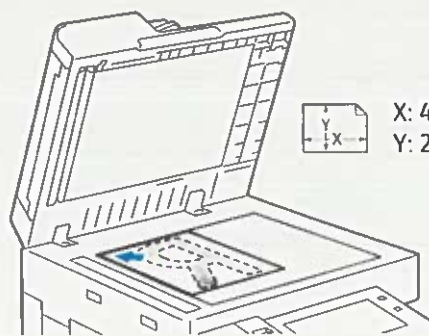

 X: 432 mm (17 pol.)  
Y: 297 mm (11,7 pol.)

Coloque os originais.

2

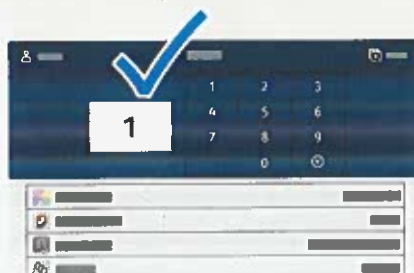

Selecione **Copiar** e depois o número de cópias.

3



Selecione as configurações de recursos na lista e depois toque em **Iniciar**.



Nota: as configurações de usuários anteriores permanecem ativas por algum tempo. Para restaurar as configurações padrão em um aplicativo, role até a parte inferior da lista de recursos e selecione **Restaurar**.

## Digitalização e envio de e-mail

Se a impressora estiver conectada a uma rede, é possível selecionar um destino para a imagem digitalizada no painel de controle da impressora.

Este guia define as técnicas para digitalizar documentos sem preparar configurações especiais:

- Digitalização de documentos para um endereço de e-mail.
- Digitalização de documentos para um Favorito salvo, lista de Catálogo de endereços ou uma unidade USB.
- Digitalização de documentos para a pasta Pública padrão no disco rígido da impressora e recuperação dos documentos usando um navegador da Web.

Para obter detalhes e saber mais sobre as configurações de digitalização, consulte o *Guia do Usuário*. Para obter detalhes sobre o catálogo de endereços e a configuração do modelo de fluxo de trabalho, consulte o *Guia do Administrador do Sistema*.

1

X: 85 a 432 mm (3,3 a 17 pol.)  
Y: 125 a 297 mm (4,9 a 11,7 pol.)

38 a 128 g/m<sup>2</sup>  
(26 lb Texto a 34 lb Bond)

≤130 (80 g/m<sup>2</sup>, 20 lb Bond)  
C8270: ≤250

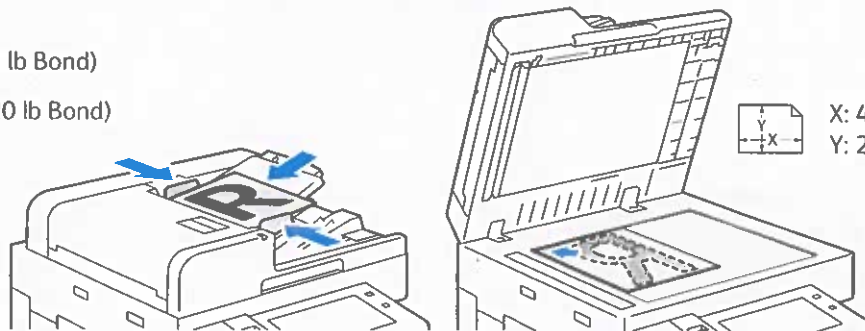

Coloque os originais.

2



Pressione **Página inicial** e depois, para enviar a digitalização por e-mail, toque em **E-mail**. Para digitalizar para a Pasta pública padrão ou para uma unidade USB, toque em **Digitalização de fluxos de trabalho**. Se o seu destino de digitalização for armazenado no catálogo de endereços ou salvo como um Favorito, toque em **Digitalizar para**.

3

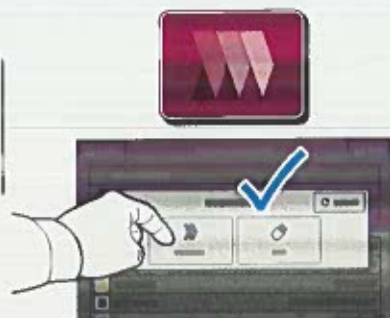

Para E-mail, selecione **Entrada manual**, digite o endereço do e-mail usando o teclado da tela de seleção por toque e toque em **Adicionar**. Para adicionar mais de um endereço de e-mail à lista, selecione **Adicionar destinatário**. Para digitar uma linha de assunto para o e-mail, selecione **Assunto**. Para selecionar endereços de e-mail salvos, use o Catálogo de endereços do dispositivo ou selecione de Favoritos.

Para Digitalização de fluxos de trabalho, toque em **Pasta pública padrão** ou insira a unidade USB.

Para Digitalizar Para, toque em um tipo de destino e insira as informações necessárias. Para adicionar mais de um destino à lista, toque em **Adicionar destino**.

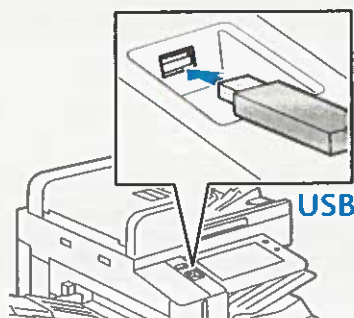

4

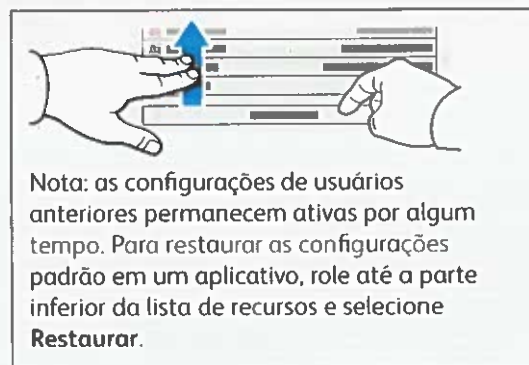

Mude as configurações, quando necessário, e depois selecione **Digitalizar**, ou para E-mail, toque em **Enviar**.

Nota: as configurações de usuários anteriores permanecem ativas por algum tempo. Para restaurar as configurações padrão em um aplicativo, role até a parte inferior da lista de recursos e selecione **Restaurar**.

# Recuperação de arquivos digitalizados

Para fazer download de suas imagens digitalizadas da Pasta pública padrão na impressora, use o Servidor da Web incorporado. É possível configurar as pastas pessoais e os modelos de digitalização de fluxos de trabalho no Servidor da Web incorporado. Para obter detalhes, consulte o *Guia do Usuário*.

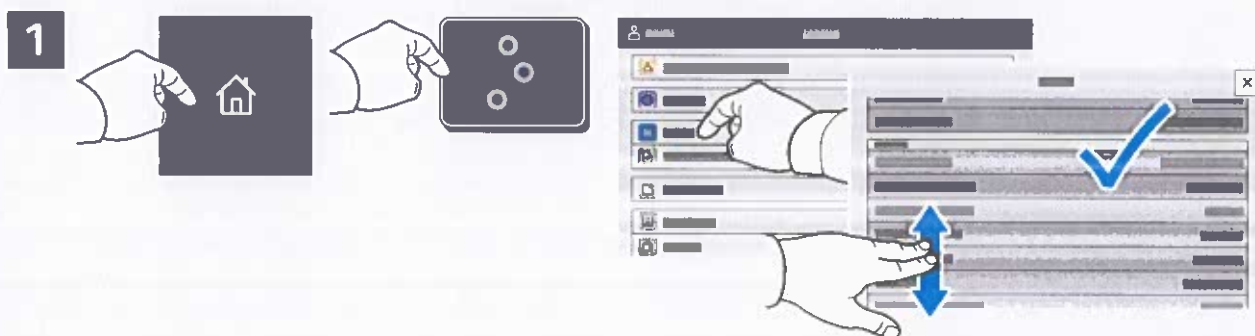

Verifique o endereço IP da impressora na tela de seleção por toque. Se o endereço IP não aparecer na parte superior da tela de seleção por toque, pressione Página inicial, toque em **Dispositivo** > **Sobre** e role para verificar o endereço IP.

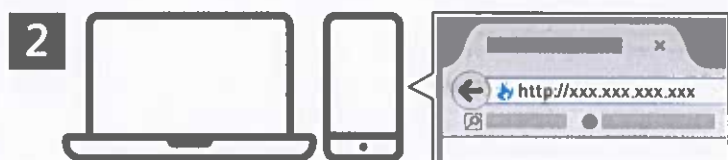

No navegador de Web, digite o endereço IP da impressora e, em seguida, pressione **Entrar** ou **Retornar**.



Clique na guia **Digitalizar**.

4



Selecione a **Pasta pública padrão** e localize sua digitalização na lista. Para fazer download da digitalização, clique em **Ir**.

Para atualizar a lista, clique em **Atualizar exibição**.

Para salvar o arquivo no computador, selecione **Download**.

Para imprimir o arquivo salvo novamente, selecione **Reimprimir**.

Para remover permanentemente o trabalho armazenado, selecione **Excluir**.

Para abrir um diretório, selecione **Abrir**.

## Fax

É possível enviar um fax de uma das seguintes maneiras:

- **Fax** digitaliza o documento e depois o envia diretamente para uma máquina de fax.
- **Fax do servidor** digitaliza o documento e depois o envia para um servidor de fax, que transmite o documento para uma máquina de fax.
- **Fax da Internet** digitaliza o documento e depois o envia por e-mail a um destinatário.
- **LAN Fax** envia o trabalho atual de impressão como um fax.

Para obter detalhes, consulte o *Guia do Usuário*. Para obter detalhes sobre LAN Fax, consulte o software do driver de impressão. Para obter detalhes sobre a configuração do fax e as configurações avançadas, consulte o *Guia do Administrador do Sistema*.

1

 X: 85 a 432 mm (3,3 a 17 pol.)  
Y: 125 a 297 mm (4,9 a 11,7 pol.)

 38 a 128 g/m<sup>2</sup>  
(26 lb Texto a 34 lb Bond)

 ≤130 (80 g/m<sup>2</sup>, 20 lb Bond)  
C8270: ≤250

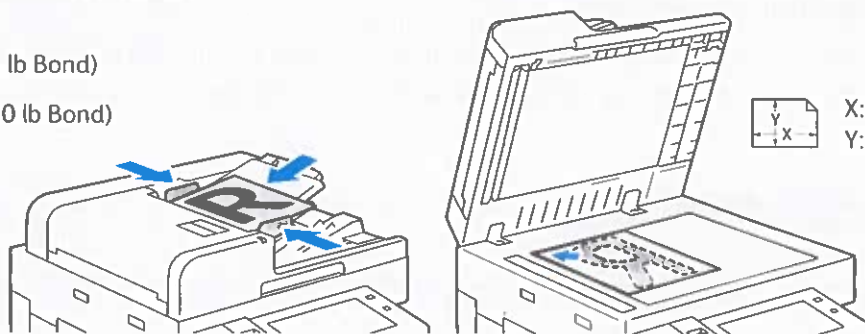

 X: 432 mm (17 pol.)  
Y: 297 mm (11,7 pol.)

Coloque os originais.

2



Para enviar o fax a uma máquina de fax, pressione **Página inicial** e depois selecione **Fax** ou **Fax do servidor**.  
Para enviar o fax como um anexo de e-mail, selecione **Página inicial** e depois **Fax da Internet**.

**3****3.1****3.2****3.3**

Para números de fax, selecione **Entrada manual** e depois insira o número de fax utilizando as teclas alfanuméricas e os caracteres especiais da tela de toque. Toque em **Adicionar**. Para adicionar mais números de fax à lista, selecione **Adicionar destinatário**.

Para endereços de e-mail de Fax da Internet, toque em **Entrada manual** e depois insira o endereço de e-mail utilizando o teclado da tela de toque. Toque em **Adicionar**. Para adicionar mais endereços de e-mail à lista, selecione **Adicionar destinatário**.

Para selecionar números salvos, utilize o Catálogo de endereços do dispositivo ou os Favoritos. Para selecionar locais de fax armazenados, utilize a Caixa postal ou Busca.

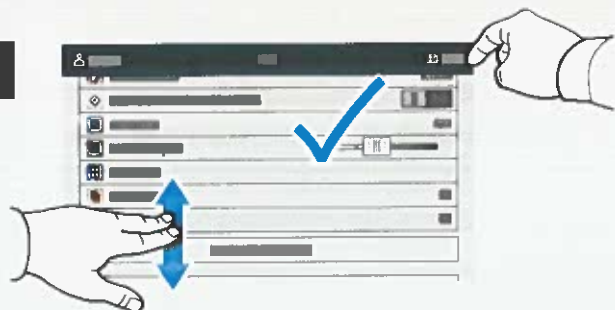
**4**

Mude as configurações, conforme necessário, e depois selecione **Salvar**.



Nota: as configurações de usuários anteriores permanecem ativas por algum tempo. Para restaurar as configurações padrão em um aplicativo, role até a parte inferior da lista de recursos e selecione **Restaurar**.

## Impressão de uma unidade USB

É possível imprimir arquivos .pdf, .tiff, .ps, .xps e outros tipos diretamente a partir de uma unidade USB. Para obter mais informações, consulte o *Guia do Usuário*.

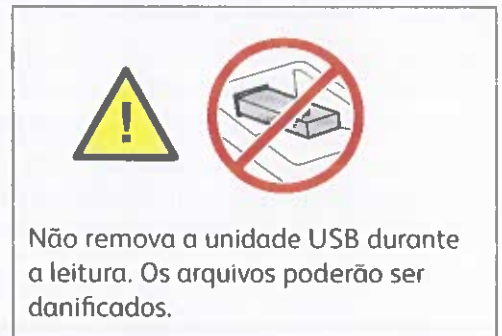
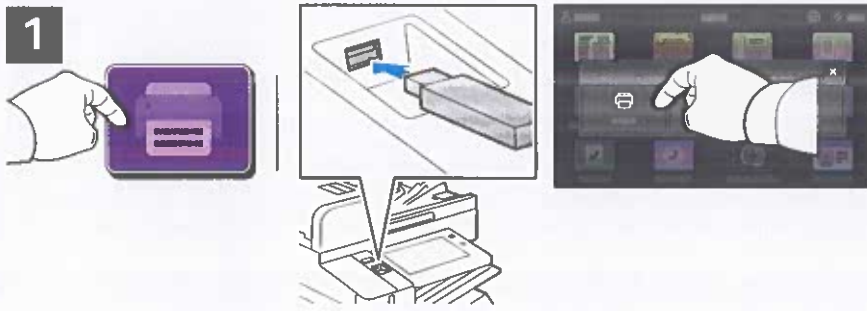

Não remova a unidade USB durante a leitura. Os arquivos poderão ser danificados.

Selecione **Imprimir de** ou insira a unidade USB e depois escolha **Imprimir de USB**.

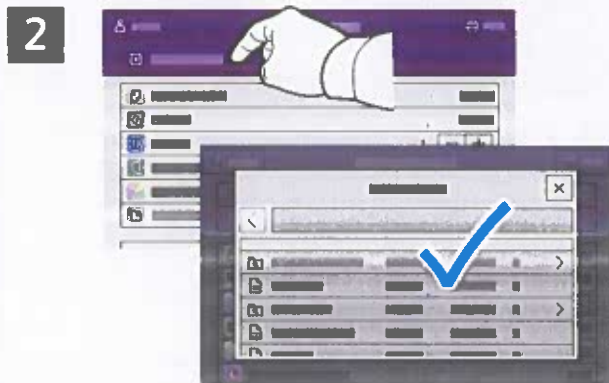

Selecione **Adicionar documento**, navegue até os arquivos e selecione-os.



Para selecionar o número de cópias, toque no sinal de mais (+) ou sinal de menos (-). Para quantidades maiores, selecione **Quantidade** e insira um número.

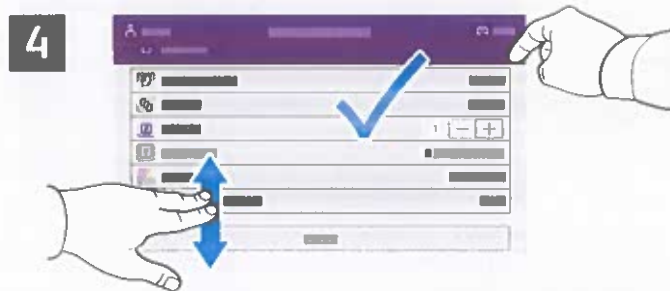

Selecione as configurações, conforme necessário, e depois toque em **Salvar**.

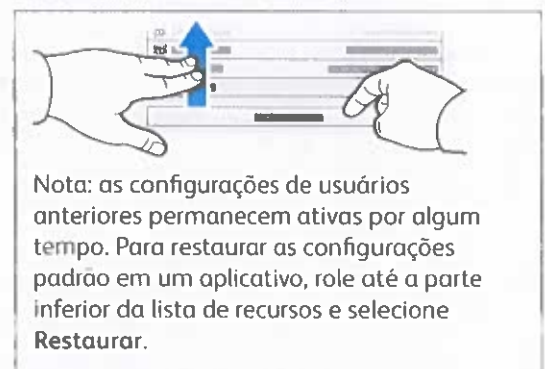

Nota: as configurações de usuários anteriores permanecem ativas por algum tempo. Para restaurar as configurações padrão em um aplicativo, role até a parte inferior da lista de recursos e selecione **Restaurar**.

## Impressão de trabalhos armazenados na impressora

1



É possível enviar um trabalho de impressão para salvar na impressora e depois selecioná-lo no painel de controle para impressão. Os trabalhos podem ser salvos na pasta pública ou ser protegidos por senha. No driver de impressora Xerox®, selecione **Propriedades** (Windows) ou **Funções Xerox** (Mac OS) e depois **Tipo de trabalho**. Selecione **Trabalho salvo** ou **Impressão protegida**. Para **Impressão protegida**, digite uma senha. Clique em **OK** e imprima o trabalho.

2

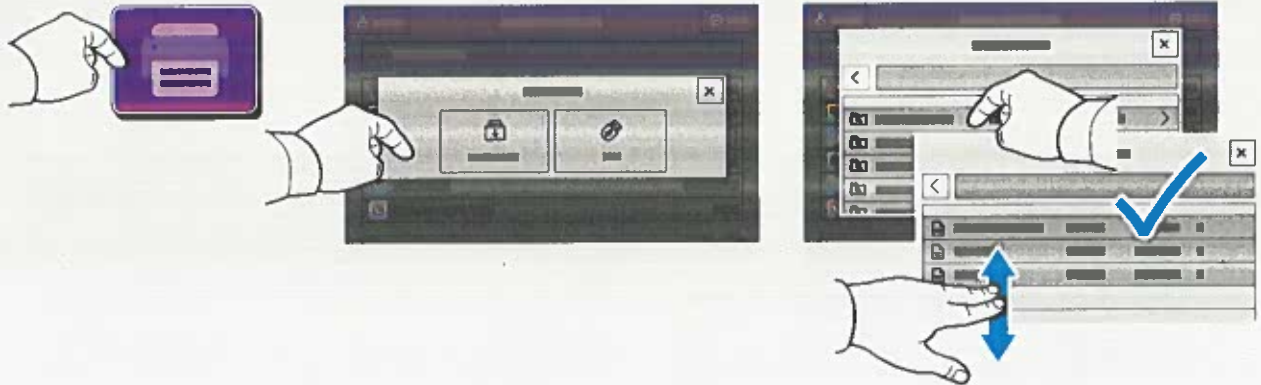

Selecione **Imprimir de** e depois toque em **Trabalhos salvos**. Selecione a **Pasta pública padrão** e depois selecione o trabalho de impressão.

3

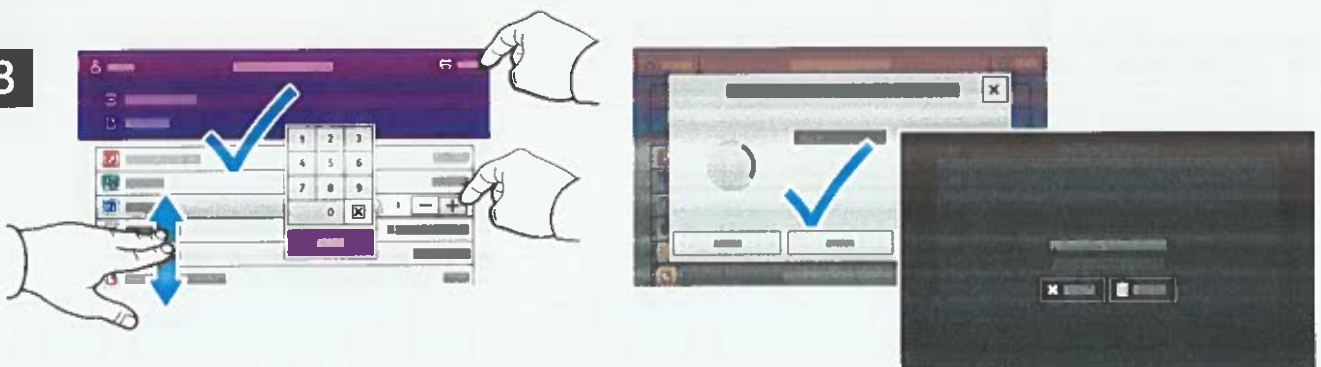

Selecione as configurações da lista. Para selecionar o número de cópias, toque no sinal de mais (+) ou sinal de menos (-). Para quantidades maiores, selecione **Quantidade** e insira um número. Toque em **Imprimir**. Para excluir o trabalho, na tela de impressão e confirmação, selecione **Excluir**.

## Solução de problemas de qualidade de impressão

A Impressora multifuncional colorida Xerox® AltaLink® C8230/C8235/C8245/C8255/C8270 foi concebida para produzir, de forma consistente, impressões coloridas de alta qualidade. Se forem observados problemas de qualidade de impressão, siga as informações destas páginas para solucioná-los. Para obter informações detalhadas do suporte on-line, acesse [www.xerox.com/office/support](http://www.xerox.com/office/support).

**CUIDADO:** a garantia Xerox®, o Contrato de Manutenção ou a Total Satisfaction Guarantee (Garantia de satisfação total) não cobrem danos causados pela utilização de papel, transparências ou outro material especial incompatível. A Total Satisfaction Guarantee (Garantia de satisfação total) está disponível nos Estados Unidos e Canadá. A cobertura pode variar fora destas áreas. Para obter detalhes, entre em contato com o seu representante local.

### Tipo de papel

**CUIDADO:** ao trocar o tipo do papel na bandeja, altere o tipo do papel no painel de controle para corresponder ao papel na bandeja. Se isso não for feito, podem ocorrer problemas de qualidade de impressão e danos ao fusor.

Para obter os melhores resultados, utilize somente o papel e material recomendado da Xerox®. O papel e o material Xerox® têm a garantia de produzir resultados excelentes em sua Impressora multifuncional colorida Xerox® AltaLink® C8230/C8235/C8245/C8255/C8270. Para pedir o papel e o material Xerox®, acesse [www.xerox.com/office/supplies](http://www.xerox.com/office/supplies).

Para obter a lista completa de papéis recomendados para a impressora, vá para:

- América do Norte: [www.xerox.com/rmlna](http://www.xerox.com/rmlna)
- Europa: [www.xerox.com/rmleu](http://www.xerox.com/rmleu)

### Solução de problemas de qualidade de impressão

Consulte as tabelas a seguir para encontrar soluções específicas para os problemas de qualidade de impressão.

**Nota:** as imagens que aparecem representam as impressões com alimentação pela borda longa. Se imprimir com alimentação pela borda curta, os defeitos de qualidade de impressão serão girados em 90 graus. As imagens que aparecem são somente para referência. Nem todas as páginas representadas são impressas.



## Solução de problemas de qualidade de impressão

### Problema

Linhas ou riscos claros em uma cor

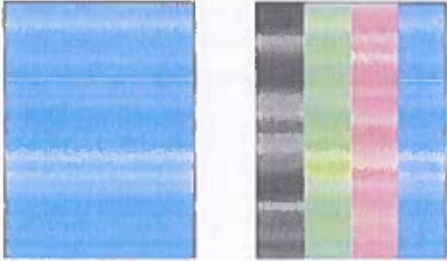

### Solução

1. Abra a tampa dianteira.

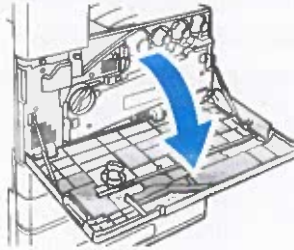

2. Para destravar a alavanca de tensão da correia, no lado esquerdo da impressora, gire a alavanca de tensão da correia e depois abra a tampa do cartucho do fotorreceptor.

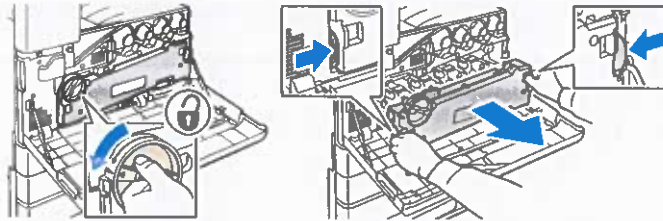

3. Puxe o limpador da cabeça de impressão de LED até que ele pare e depois mova-o totalmente para dentro e para fora duas ou três vezes. Repita este processo para todas as quatro unidades de toner.

**Nota:** certifique-se de puxar os limpadores da cabeça de impressão de LED para fora, até o máximo possível. Empurre-os para dentro, até o máximo possível. Não exerça força excessiva.

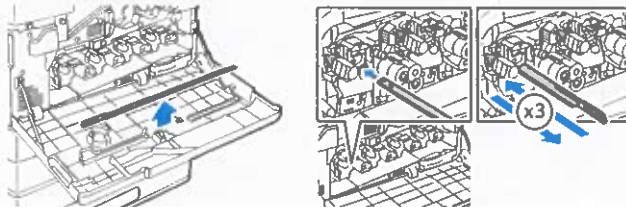

Se o problema persistir, verifique se o cartucho do fotorreceptor está causando o problema. Para verificar, troque o cartucho do fotorreceptor suspeito por outro cartucho de uma cor diferente. Se o problema ocorre no local para onde você moveu o cartucho do fotorreceptor suspeito, substitua o cartucho com defeito.





## Solução de problemas de qualidade de impressão (continuação)

Problema	Solução
<p><b>Fusão incompleta</b> Parece haver falta de toner na impressão ou o toner sai com facilidade.</p> 	<ol style="list-style-type: none"><li>1. Verifique se o papel em uso é o tipo correto para a impressora e se está colocado de forma adequada. Para obter a lista completa de papéis recomendados para a impressora, vá para:<ul style="list-style-type: none"><li>– América do Norte: <a href="http://www.xerox.com/rmlna">www.xerox.com/rmlna</a></li><li>– Europa: <a href="http://www.xerox.com/rmleu">www.xerox.com/rmleu</a></li></ul></li><li>2. Verifique se o tipo de papel está selecionado no painel de controle e no driver de impressão.</li><li>3. Se o problema persistir, execute uma das seguintes opções:<ol style="list-style-type: none"><li>a. Para bandejas dedicadas, faça login como admin e toque em <b>Dispositivo &gt; Ferramentas &gt; Configurações do dispositivo &gt; Gerenciamento de papel &gt; Configurações da bandeja</b>. Selecione a bandeja, toque em <b>Editar</b> e altere o tipo de papel. <b>Nota:</b> para alterar o tamanho, o tipo e a cor do papel em uma bandeja dedicada quando o painel de controle estiver bloqueado, faça login como o administrador do sistema.</li><li>b. Para bandejas definidas para Totalmente ajustável:<ul style="list-style-type: none"><li>• Bandejas 1 a 4 e 6: Abra e depois feche a bandeja de papel selecionada.</li><li>• Bandeja 5: Remova e depois reinsira o papel.</li></ul>O painel de controle solicita a confirmação ou alteração do tipo do papel.</li><li>c. Na tela de seleção por toque, selecione <b>Tipo</b> e depois prossiga em uma das seguintes maneiras:<ul style="list-style-type: none"><li>• Selecione o tipo de papel correto e toque em <b>Confirmar</b>.</li><li>• Selecione o próximo tipo de papel de gramatura mais alta e toque em <b>Confirmar</b>.</li></ul></li></ol></li></ol> <p><b>Nota:</b> os tipos de papel da gramatura mais baixa até a mais alta são:</p> <ul style="list-style-type: none"><li>• Para papel sem revestimento: comum, cartão de baixa gramatura, cartão e cartão de alta gramatura.</li><li>• Para papel revestido: cartão brilhante de baixa gramatura, cartão brilhante e cartão brilhante de alta gramatura.</li></ul>



## Solução de problemas de qualidade de impressão (continuação)

Problema	Solução
<p><b>Defeitos repetitivos</b></p> <p>Pontos ou linhas aparecem em intervalos regulares na página, na direção em que o papel se move na impressora, em todas as cores ou em áreas não impressas.</p>  <p>Pontos ou linhas aparecem em intervalos regulares na página, na direção em que o papel se move na impressora e em apenas uma cor.</p> 	<ol style="list-style-type: none"><li>1. No painel de controle, pressione <b>Dispositivo &gt; Ferramentas &gt; Solução de problemas &gt; Páginas de suporte &gt; Página de problemas recorrentes &gt; Imprimir</b>. A Página de defeitos recorrentes é impressa com instruções para a identificação das unidades com defeito.</li><li>2. Para corrigir o problema, substitua os itens identificados na Página de problemas recorrentes. </li><li>3. Se substituiu o rolo de transferência, restaure o contador:<ol style="list-style-type: none"><li>a. No painel de controle, pressione <b>Login</b>. Digite as informações de login do administrador do sistema e toque em <b>Entrar</b>. Para obter detalhes, consulte o <i>Guia do Administrador do Sistema</i>.</li><li>b. Toque em <b>Dispositivo &gt; Ferramentas &gt; Configurações do dispositivo</b>.</li><li>c. Avance e depois selecione <b>Suprimentos &gt; Contadores de consumíveis restaurados</b>.</li><li>d. Toque em <b>Segundo rolo polarizado de transferência</b>.</li><li>e. Selecione <b>Restaurar contador</b>.</li><li>f. Para fechar a janela pop-up, selecione <b>X</b>, toque em <b>admin</b> e depois <b>Logout</b>.</li></ol></li></ol>





## Solução de problemas de qualidade de impressão (continuação)

Problema	Solução
<p><b>Deslocamento de imagem</b></p> <p>O deslocamento mais comum é quando o toner parece ser reimpresso na página e posicionado a aproximadamente 95 mm (3,75 pol.) da página na direção em que o papel se move na impressora.</p> <p><b>Nota:</b> para uma distância diferente, use a Página de problemas recorrentes para identificar a causa.</p>  <p>O diagrama mostra seis formas geométricas em uma grade 2x3. A primeira coluna contém um triângulo verde, um círculo amarelo e um quadrado azul. A segunda coluna contém o mesmo triângulo verde deslocado para a direita, o mesmo círculo amarelo deslocado para a direita e o mesmo quadrado azul deslocado para a direita. Isso ilustra o deslocamento de imagem causado pelo movimento do papel.</p>	<p>1. Verifique se o papel em uso é o tipo de papel correto para a impressora e se está colocado de forma adequada.</p> <p>Para obter a lista completa de papéis recomendados para a impressora, vá para:</p> <ul style="list-style-type: none"><li>– América do Norte: <a href="http://www.xerox.com/rmlna">www.xerox.com/rmlna</a></li><li>– Europa: <a href="http://www.xerox.com/rmleu">www.xerox.com/rmleu</a></li></ul> <p>2. Verifique se o tipo de papel está selecionado no painel de controle e no driver de impressão.</p> <p><b>Nota:</b> para alterar o tamanho, o tipo e a cor do papel em uma bandeja dedicada quando o painel de controle estiver bloqueado, faça login como o administrador do sistema.</p> <p>3. Se o problema continuar, execute uma das seguintes opções:</p> <ol style="list-style-type: none"><li>Para bandejas dedicadas, faça login como admin e toque em <b>Dispositivo &gt; Ferramentas &gt; Configurações do dispositivo &gt; Gerenciamento de papel &gt; Configurações da bandeja</b>. Selecione a bandeja, toque em <b>Editar</b> e altere o tipo de papel.</li><li>Para bandejas definidas para Totalmente ajustável:<ul style="list-style-type: none"><li>• Bandejas 1 a 4 e 6: Abra e depois feche a bandeja de papel selecionada.</li><li>• Bandeja 5: Remova e depois reinsira o papel.</li></ul>O painel de controle solicita a confirmação ou alteração do tipo do papel.</li><li>Na tela de seleção por toque, selecione <b>Tipo</b> e depois prossiga em uma das seguintes maneiras:<ul style="list-style-type: none"><li>• Selecione o tipo de papel correto e toque em <b>Confirmar</b>.</li><li>• Selecione o próximo tipo de papel de gramatura mais alta e toque em <b>Confirmar</b>.</li></ul></li></ol> <p><b>Nota:</b> os tipos de papel da gramatura mais baixa até a mais alta são:</p> <ul style="list-style-type: none"><li>• Para papel sem revestimento: comum, cartão de baixa gramatura, cartão e cartão de alta gramatura.</li><li>• Para papel revestido: cartão brilhante de baixa gramatura, cartão brilhante e cartão brilhante de alta gramatura.</li></ul> <p>d. Para identificar a causa: use a Página de problemas recorrentes. Para obter mais detalhes, consulte a página anterior.</p>

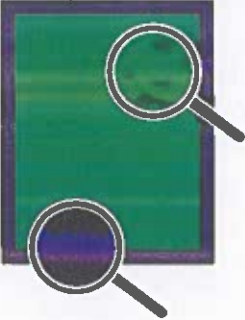

## Solução de problemas de qualidade de impressão (continuação)

Problema	Solução
<p>Cobertura de gramatura alta aparece matizada ou manchada</p> <p>O preto aparece azul</p> 	<ol style="list-style-type: none"><li>1. Verifique se o papel em uso é o tipo correto para a impressora e se está colocado de forma adequada. Para obter a lista completa de papéis recomendados para a impressora, vá para:<ul style="list-style-type: none"><li>- América do Norte: <a href="http://www.xerox.com/rmlna">www.xerox.com/rmlna</a></li><li>- Europa: <a href="http://www.xerox.com/rmleu">www.xerox.com/rmleu</a></li></ul></li><li>2. Verifique se o tipo de papel está selecionado no painel de controle e no driver de impressão.</li></ol> <p>Se o problema continuar, chame a assistência técnica.</p>
<p>Alinhamento de cores incorreto</p> <p>A cor foi deslocada para fora da área designada ou está superimposta sobre a outra cor.</p> 	<p>Abra e depois feche a porta dianteira. A impressora executa uma calibração automática de registro com a próxima impressão.</p>
<p>Todas as cores são muito claras ou muito escuras</p> <p>As cores aparecem desbotadas ou muito escuras na impressão ou cópia.</p>	<ol style="list-style-type: none"><li>1. Verifique se o papel em uso é o tipo correto para a impressora e se está colocado de forma adequada. Para obter a lista completa de papéis recomendados para a impressora, vá para:<ul style="list-style-type: none"><li>- América do Norte: <a href="http://www.xerox.com/rmlna">www.xerox.com/rmlna</a></li><li>- Europa: <a href="http://www.xerox.com/rmleu">www.xerox.com/rmleu</a></li></ul></li><li>2. Verifique se o tipo de papel está selecionado no painel de controle e no driver de impressão.</li><li>3. Calibre as cores da impressora. O procedimento de calibração ajusta o equilíbrio de cores da impressora e o nível de claridade. No painel de controle, toque em <b>Dispositivo &gt; Ferramentas &gt; Solução de problemas &gt; Calibração &gt; Calibração de impressão</b> ou <b>Calibração de cópia</b>. Siga as instruções na tela para executar o procedimento de calibração.</li></ol> <p><b>Nota:</b> para obter informações sobre como mudar a configuração de Claridade no driver de impressão PostScript para o sistema operacional, consulte o capítulo <i>Impressão</i> do <i>Guia do Usuário</i>.</p>



## Solução de problemas de qualidade de impressão (continuação)

Problema	Solução
<p data-bbox="103 380 598 504"><b>Linhas, manchas ou faixas</b> Marcas escuras ou claras aparecem na página em todas as cores e/ou em áreas sem impressão.</p> 	<ol style="list-style-type: none"><li data-bbox="654 380 1444 448">1. Verifique se o papel em uso é o tipo correto para a impressora e se está colocado de forma adequada. Para obter a lista completa de papéis recomendados para a impressora, vá para:<ul style="list-style-type: none"><li data-bbox="686 515 1181 548">– América do Norte: <a href="http://www.xerox.com/rmlna">www.xerox.com/rmlna</a></li><li data-bbox="686 560 1069 593">– Europa: <a href="http://www.xerox.com/rmleu">www.xerox.com/rmleu</a></li></ul></li><li data-bbox="654 604 1444 660">2. Verifique se o tipo de papel está selecionado no painel de controle e no driver de impressão.</li><li data-bbox="654 672 1444 952">3. Se o problema persistir, siga estas etapas:<ol style="list-style-type: none"><li data-bbox="686 716 1420 806">a. No painel de controle, selecione <b>Dispositivo &gt; Páginas de informação &gt; Página de solução de problemas de qualidade de impressão &gt; Imprimir</b>. A Página de defeitos recorrentes é impressa com instruções para a identificação das unidades com defeito.</li><li data-bbox="686 884 1428 952">b. Para corrigir o problema, substitua os itens identificados na Página de problemas recorrentes.</li></ol></li><li data-bbox="654 963 1444 1444">4. Se o problema continuar, substitua o limpador da correia de transferência. Ao substituir o conjunto da correia de transferência, restaure o contador.<ol style="list-style-type: none"><li data-bbox="686 1052 1444 1142">a. No painel de controle, pressione <b>Login</b>. Digite as informações de login do administrador do sistema e selecione <b>Concluído</b>. Para obter detalhes, consulte o <i>Guia do Administrador do Sistema</i>.</li><li data-bbox="686 1153 1340 1220">b. Toque em <b>Dispositivo &gt; Ferramentas &gt; Configurações do dispositivo</b>.</li><li data-bbox="686 1232 1332 1288">c. Avance e depois selecione <b>Suprimentos &gt; Contadores de consumíveis restaurados</b>.</li><li data-bbox="686 1299 1268 1332">d. Selecione o <b>Limpador da correia de transferência</b>.</li><li data-bbox="686 1344 1093 1377">e. Toque em <b>Confirmar restauração</b>.</li><li data-bbox="686 1388 1436 1444">f. Para fechar a janela pop-up, selecione <b>X</b>, toque em <b>admin</b> e depois <b>Logout</b>.</li></ol></li></ol>



## Solução de problemas de qualidade de impressão (continuação)

Problema	Solução
<p><b>Qualidade de impressão ruim da transparência</b></p> <p>Estão ocorrendo defeitos de qualidade de impressão em transparências:</p> <ul style="list-style-type: none"><li>• Pontos claros ou escuros</li><li>• Toner manchado</li><li>• Faixas claras na impressão</li></ul>	<p>Use somente transparências Xerox®.</p> <p><b>CUIDADO:</b> o uso de transparências não-Xerox® pode causar problemas de qualidade de impressão ou danos ao fusor. Os danos causados pelo uso de material não compatível não são cobertos pela Garantia Xerox®, pelo Contrato de Serviço ou pela Total Satisfaction Guarantee (Garantia de satisfação total).</p>
<p><b>Cinzas não são neutros</b></p> <p>Os cinzas na página impressa não são neutros; eles contêm matizes coloridos.</p>	<p>Calibre as cores da impressora. O processo de calibração ajusta o equilíbrio de cores da impressora.</p> <ol style="list-style-type: none"><li>1. No painel de controle, selecione <b>Dispositivo &gt; Ferramentas &gt; Solução de problemas &gt; Calibração &gt; Calibração de impressão.</b></li><li>2. Siga as instruções na tela para executar o procedimento de Calibração de impressão.</li></ol>
<p><b>As cores variam entre os computadores</b></p> <p>As cores impressas de um computador não correspondem às cores impressas de um outro computador.</p>	<ol style="list-style-type: none"><li>1. Confirme se as configurações do driver de impressão para Qualidade de impressão, Correção de cores e Cores por texto são idênticas em ambos os computadores.</li><li>2. Ajuste as configurações, conforme necessário.</li></ol> <p><b>Nota:</b> as configurações do driver de impressão substituem as configurações feitas no painel de controle da impressora.</p>
<p><b>As cores não correspondem</b></p> <p>A cor produzida pela impressora é diferente da cor a que ela deve corresponder.</p>	<p>Para obter mais informações sobre a correspondência de cores, vá para o Assistente de suporte on-line em <a href="http://www.xerox.com/office/support">www.xerox.com/office/support</a>.</p>
<p><b>As cores impressas não correspondem às cores do monitor</b></p> <p>A cor produzida pela impressora é diferente da cor que aparece no monitor do computador.</p>	<p>Para exibir informações sobre correspondência de cores entre o monitor e o documento impresso, vá para o Assistente de suporte on-line em <a href="http://www.xerox.com/office/support">www.xerox.com/office/support</a>.</p>



## Configurações de qualidade de impressão

O modo Qualidade de impressão e as opções de Correções de cores controlam diretamente a qualidade das impressões. É possível alterar estas configurações no driver de impressão. Selecione a configuração que melhor se adapta ao trabalho de impressão.

### Modo de qualidade de impressão

- **Avançado** é um modo de finalidade geral para impressões em cores vivas e brilhantes. O modo Avançado equilibra a velocidade com a qualidade.
- **Alta resolução** é um modo de alta qualidade que cria linhas finas e detalhes. O modo de Alta resolução é recomendado para impressões coloridas vibrantes e saturadas. O modo de Alta resolução equilibra a qualidade sobre a velocidade.
- **Economia de toner** é um modo que reduz a quantidade de toner utilizada para trabalhos de impressão e é útil para o resultado da qualidade do rascunho. A qualidade da impressão é ligeiramente inferior ao modo Padrão.

### Correções de cores

Correções de cores estão disponíveis na guia Opções de imagem no driver de impressão. A janela Visualização aparece no lado direito da guia Opções de imagem. Quando a caixa de seleção Visualização for selecionada, a correção de cores aparecerá na janela Visualização. Selecionar e desmarcar a caixa de seleção Visualização permite a comparação da imagem corrigida com a incorreta.

Para ajustar as características da cor do trabalho de impressão, selecione a guia Correção de cores e depois as opções, conforme necessário.

- **Conversão preto e branco da Xerox** converte as cores para tons de cinza, produzindo um trabalho de impressão em preto e branco. Essa configuração é útil para criar documentos mestres em preto e branco para fotocópia ou fax.
- **Correção de cores** oferece opções para fazer a correspondência das cores da impressora o mais próximo possível com as cores em outros dispositivos, como a tela do computador ou uma impressora de produção.
  - **Automático** aplica a melhor correção de cor a cada elemento gráfico do documento: texto, gráficos e fotografias.
  - **Simular monitor LCD** aproxima a cor do trabalho de impressão às cores do monitor LCD de um computador.
  - **Monitor sRGB** aproxima a cor do trabalho de impressão a um monitor RGB (vermelho, verde, azul).
  - **Nenhuma** remove todas as correções de cores. Essa opção é a melhor escolha ao se trabalhar com a cor especificada no aplicativo ou sistema operacional.
- **Cor automática Xerox** aplica a melhor correção de cores para cada elemento gráfico do documento, incluindo texto, gráficos e fotografias.
- **Cor automática personalizada** fornece mais opções para personalizar as cores no trabalho de impressão. Use uma seleção para ajustar a cor do texto e gráficos. Use a outra seleção para ajustar a correção de cores aplicada às Imagens. É possível aplicar uma ampla seleção de opções de cores a cada elemento para simular resultados de dispositivos coloridos diferentes.

Para ajustar as cores usando frases descritivas, selecione a guia **Cores por textos**. Nos menus, selecione as frases para criar uma oração que descreva o ajuste de cor desejado. É possível criar mais de uma frase a ser aplicada ao trabalho de impressão, afetando uma cor ou uma variedade inteira de cores.

Para alterar as configurações para cada parâmetro de cor individual, selecione a guia **Ajustes de cores** e depois ajuste os controles deslizantes. Os controles deslizantes permitem a seleção de uma variedade contínua de ajustes para cada um dos seguintes parâmetros:

- Claridade
- Contraste
- Saturação
- Ciano para Vermelho
- Magenta para Verde
- Amarelo para Azul

Para obter mais informações sobre a correspondência de cores e perfis ICC, vá para [www.xerox.com/office/support](http://www.xerox.com/office/support).



## Resident Fonts

Position	Font Name	Print Sample
1	Courier «Esc»(Symbol set«Esc»(s0p«pitch»h0s0b4099T	'ABCDEFGFGabcdefg0123456789&?!.,'
2	CG Times «Esc»(Symbol set«Esc»(s1p«size»v0s0b4101T	'ABCDEFGFGabcdefg0123456789&?!.,'
3	CG Times Bold «Esc»(Symbol set«Esc»(s1p«size»v0s3b4101T	'ABCDEFGFGabcdefg0123456789&?!.,'
4	CG Times Italic «Esc»(Symbol set«Esc»(s1p«size»v1s0b4101T	' <i>ABCDEFGFGabcdefg0123456789&amp;?!.,'</i>
5	CG Times Bold Italic «Esc»(Symbol set«Esc»(s1p«size»v1s3b4101T	' <b><i>ABCDEFGFGabcdefg0123456789&amp;?!.,'</i></b>
6	CG Omega «Esc»(Symbol set«Esc»(s1p«size»v0s0b4113T	'ABCDEFGFGabcdefg0123456789&?!.,'
7	CG Omega Bold «Esc»(Symbol set«Esc»(s1p«size»v0s3b4113T	'ABCDEFGFGabcdefg0123456789&?!.,'
8	CG Omega Italic «Esc»(Symbol set«Esc»(s1p«size»v1s0b4113T	' <i>ABCDEFGFGabcdefg0123456789&amp;?!.,'</i>
9	CG Omega Bold Italic «Esc»(Symbol set«Esc»(s1p«size»v1s3b4113T	' <b><i>ABCDEFGFGabcdefg0123456789&amp;?!.,'</i></b>
10	Coronet «Esc»(Symbol set«Esc»(s1p«size»v1s0b4116T	' <i>ABCDEF<del>FG</del>abcdefg0123456789&amp;?!.,'</i>
11	Clarendon Condensed «Esc»(Symbol set«Esc»(s1p«size»v4s3b4140T	'ABCDEFGFGabcdefg0123456789&?!.,'
12	Univers Medium «Esc»(Symbol set«Esc»(s1p«size»v0s0b4148T	'ABCDEFGFGabcdefg0123456789&?!.,'
13	Univers Bold «Esc»(Symbol set«Esc»(s1p«size»v0s3b4148T	' <b>ABCDEFGFGabcdefg0123456789&amp;?!.,'</b>
14	Univers Medium Italic «Esc»(Symbol set«Esc»(s1p«size»v1s0b4148T	' <i>ABCDEFGFGabcdefg0123456789&amp;?!.,'</i>
15	Univers Bold Italic «Esc»(Symbol set«Esc»(s1p«size»v1s3b4148T	' <b><i>ABCDEFGFGabcdefg0123456789&amp;?!.,'</i></b>
16	Univers Medium Condensed «Esc»(Symbol set«Esc»(s1p«size»v4s0b4148T	'ABCDEFGFGabcdefg0123456789&?!.,'
17	Univers Bold Condensed «Esc»(Symbol set«Esc»(s1p«size»v4s3b4148T	' <b>ABCDEFGFGabcdefg0123456789&amp;?!.,'</b>
18	Univers Medium Condensed Italic «Esc»(Symbol set«Esc»(s1p«size»v5s0b4148T	' <i>ABCDEFGFGabcdefg0123456789&amp;?!.,'</i>

Resident Fonts

Position	Font Name	Print Sample
19	Univers Bold Condensed Italic «Esc»(Symbol set«Esc»(s1p«size»v5s3b4148T	'ABCDEFGabcdefg0123456789&?!.,'
20	Antique Olive «Esc»(Symbol set«Esc»(s1p«size»v0s0b4168T	'ABCDEFGabcdefg0123456789&?!.,'
21	Antique Olive Bold «Esc»(Symbol set«Esc»(s1p«size»v0s3b4168T	'ABCDEFGabcdefg0123456789&?!.,'
22	Antique Olive Italic «Esc»(Symbol set«Esc»(s1p«size»v1s0b4168T	'ABCDEFGabcdefg0123456789&?!.,'
23	Garamond Antiqua «Esc»(Symbol set«Esc»(s1p«size»v0s0b4197T	'ABCDEFGabcdefg0123456789&?!.,'
24	Garamond Halbfett «Esc»(Symbol set«Esc»(s1p«size»v0s3b4197T	'ABCDEFGabcdefg0123456789&?!.,'
25	Garamond Kursiv «Esc»(Symbol set«Esc»(s1p«size»v1s0b4197T	'ABCDEFGabcdefg0123456789&?!.,'
26	Garamond Kursiv Halbfett «Esc»(Symbol set«Esc»(s1p«size»v1s3b4197T	'ABCDEFGabcdefg0123456789&?!.,'
27	Marigold «Esc»(Symbol set«Esc»(s1p«size»v0s0b4297T	'ABCDEFGabcdefg0123456789&?!.,'
28	Albertus Medium «Esc»(Symbol set«Esc»(s1p«size»v0s1b4362T	'ABCDEFGabcdefg0123456789&?!.,'
29	Albertus Extra Bold «Esc»(Symbol set«Esc»(s1p«size»v0s4b4362T	'ABCDEFGabcdefg0123456789&?!.,'
30	Ryadh «Esc»(Symbol set«Esc»(s1p«size»v0s0b4859T	ABCDEFGabcdefg0123456789&?!.,'
31	Ryadh Bold «Esc»(Symbol set«Esc»(s1p«size»v0s3b4859T	ABCDEFGabcdefg0123456789&?!.,'
32	Malka «Esc»(Symbol set«Esc»(s1p«size»v0s0b16584T	ABCDEFGabcdefg0123456789&?!.,'
33	Malka Bold «Esc»(Symbol set«Esc»(s1p«size»v0s3b16584T	ABCDEFGabcdefg0123456789&?!.,'
34	Malka Italic «Esc»(Symbol set«Esc»(s1p«size»v1s0b16584T	ABCDEFGabcdefg0123456789&?!.,'
35	Dorit «Esc»(Symbol set«Esc»(s1p«size»v0s0b16585T	ABCDEFGabcdefg0123456789&?!.,'
36	Dorit Bold «Esc»(Symbol set«Esc»(s1p«size»v0s3b16585T	ABCDEFGabcdefg0123456789&?!.,'

Resident Fonts

Position	Font Name	Print Sample
37	Naamit «Esc»(Symbol set«Esc»(s1p«size»v0s0b16587T	ABCDEFGabcdefg0123456789&?!.,'
38	Naamit Bold «Esc»(Symbol set«Esc»(s1p«size»v0s3b16587T	<b>ABCDEFGabcdefg0123456789&amp;?!.,'</b>
39	Arial «Esc»(Symbol set«Esc»(s1p«size»v0s0b16602T	'ABCDEFGabcdefg0123456789&?!.,'
40	Arial Bold «Esc»(Symbol set«Esc»(s1p«size»v0s3b16602T	<b>'ABCDEFGabcdefg0123456789&amp;?!.,'</b>
41	Arial Italic «Esc»(Symbol set«Esc»(s1p«size»v1s0b16602T	<i>'ABCDEFGabcdefg0123456789&amp;?!.,'</i>
42	Arial Bold Italic «Esc»(Symbol set«Esc»(s1p«size»v1s3b16602T	<b><i>'ABCDEFGabcdefg0123456789&amp;?!.,'</i></b>
43	Times New Roman «Esc»(Symbol set«Esc»(s1p«size»v0s0b16901T	˘ABCDEFGabcdefg0123456789&?!.,'
44	Times New Roman Bold «Esc»(Symbol set«Esc»(s1p«size»v0s3b16901T	<b>˘ABCDEFGabcdefg0123456789&amp;?!.,'</b>
45	Times New Roman Italic «Esc»(Symbol set«Esc»(s1p«size»v1s0b16901T	<i>˘ABCDEFGabcdefg0123456789&amp;?!.,'</i>
46	Times New Roman Bold Italic «Esc»(Symbol set«Esc»(s1p«size»v1s3b16901T	<b><i>˘ABCDEFGabcdefg0123456789&amp;?!.,'</i></b>
47	Helvetica «Esc»(Symbol set«Esc»(s1p«size»v0s0b24580T	'ABCDEFGabcdefg0123456789&?!.,'
48	Helvetica Bold «Esc»(Symbol set«Esc»(s1p«size»v0s3b24580T	<b>'ABCDEFGabcdefg0123456789&amp;?!.,'</b>
49	Helvetica Oblique «Esc»(Symbol set«Esc»(s1p«size»v1s0b24580T	<i>'ABCDEFGabcdefg0123456789&amp;?!.,'</i>
50	Helvetica Bold Oblique «Esc»(Symbol set«Esc»(s1p«size»v1s3b24580T	<b><i>'ABCDEFGabcdefg0123456789&amp;?!.,'</i></b>
51	Helvetica Narrow «Esc»(Symbol set«Esc»(s1p«size»v4s0b24580T	'ABCDEFGabcdefg0123456789&?!.,'
52	Helvetica Narrow Bold «Esc»(Symbol set«Esc»(s1p«size»v4s3b24580T	<b>'ABCDEFGabcdefg0123456789&amp;?!.,'</b>
53	Helvetica Narrow Oblique «Esc»(Symbol set«Esc»(s1p«size»v5s0b24580T	<i>'ABCDEFGabcdefg0123456789&amp;?!.,'</i>
54	Helvetica Narrow Bold Oblique «Esc»(Symbol set«Esc»(s1p«size»v5s3b24580T	<b><i>'ABCDEFGabcdefg0123456789&amp;?!.,'</i></b>

## Resident Fonts

Position	Font Name	Print Sample
55	Palatino Roman «Esc»(Symbol set«Esc»(s1p«size»v0s0b24591T	'ABCDEFGabcdefg0123456789&?!.,'
56	Palatino Bold «Esc»(Symbol set«Esc»(s1p«size»v0s3b24591T	'ABCDEFGabcdefg0123456789&?!.,'
57	Palatino Italic «Esc»(Symbol set«Esc»(s1p«size»v1s0b24591T	'ABCDEFGabcdefg0123456789&?!.,'
58	Palatino Bold Italic «Esc»(Symbol set«Esc»(s1p«size»v1s3b24591T	'ABCDEFGabcdefg0123456789&?!.,'
59	ITC Avant Garde Book «Esc»(Symbol set«Esc»(s1p«size»v0s0b24607T	'ABCDEFGabcdefg0123456789&?!.,'
60	ITC Avant Garde DemiBold «Esc»(Symbol set«Esc»(s1p«size»v0s2b24607T	'ABCDEFGabcdefg0123456789&?!.,'
61	ITC Avant Garde Book Oblique «Esc»(Symbol set«Esc»(s1p«size»v1s0b24607T	'ABCDEFGabcdefg0123456789&?!.,'
62	ITC Avant Garde DemiBold Oblique «Esc»(Symbol set«Esc»(s1p«size»v1s2b24607T	'ABCDEFGabcdefg0123456789&?!.,'
63	ITC Bookman Light «Esc»(Symbol set«Esc»(s1p«size»v0s-3b24623T	'ABCDEFGabcdefg0123456789&?!.,'
64	ITC Bookman DemiBold «Esc»(Symbol set«Esc»(s1p«size»v0s2b24623T	'ABCDEFGabcdefg0123456789&?!.,'
65	ITC Bookman Light Italic «Esc»(Symbol set«Esc»(s1p«size»v1s-3b24623T	'ABCDEFGabcdefg0123456789&?!.,'
66	ITC Bookman DemiBold Italic «Esc»(Symbol set«Esc»(s1p«size»v1s2b24623T	'ABCDEFGabcdefg0123456789&?!.,'
67	New Century Schoolbook Roman «Esc»(Symbol set«Esc»(s1p«size»v0s0b24703T	'ABCDEFGabcdefg0123456789&?!.,'
68	New Century Schoolbook Bold «Esc»(Symbol set«Esc»(s1p«size»v0s3b24703T	'ABCDEFGabcdefg0123456789&?!.,'
69	New Century Schoolbook Italic «Esc»(Symbol set«Esc»(s1p«size»v1s0b24703T	'ABCDEFGabcdefg0123456789&?!.,'
70	New Century Schoolbook Bold Ital «Esc»(Symbol set«Esc»(s1p«size»v1s3b24703T	'ABCDEFGabcdefg0123456789&?!.,'
71	Times Roman «Esc»(Symbol set«Esc»(s1p«size»v0s0b25093T	'ABCDEFGabcdefg0123456789&?!.,'
72	Times Roman Bold «Esc»(Symbol set«Esc»(s1p«size»v0s3b25093T	'ABCDEFGabcdefg0123456789&?!.,'



## Resident Fonts

Position	Font Name	Print Sample
91	Courier PS Bold «Esc»(Symbol set«Esc»(sOp«pitch»h0s3b24579T	'ABCDEFgabcdefg0123456789&?!.,'
92	Courier PS Oblique «Esc»(Symbol set«Esc»(sOp«pitch»h1s0b24579T	'ABCDEFgabcdefg0123456789&?!.,'
93	Courier PS Bold Oblique «Esc»(Symbol set«Esc»(sOp«pitch»h1s3b24579T	'ABCDEFgabcdefg0123456789&?!.,'
93	Line Printer «Esc»{8U«Esc»(sOp16.67h8.48v0s0b0T	'ABCDEFgabcdefg0123456789&?!.,'

# Save Big With Our Spring Sale

## BOOST YOUR FLOWER POWER

April showers bring May flowers—so get yours blooming today with 20% off perennials and annuals, now through June 1.



## GET DIGGING...

... and weeding and clipping with new garden tools and accessories. We've got great deals on super-sharp shears, shiny spades and shovels, and gloves and clogs to boot. But why stop there? Don't forget to visit our showroom of garden accents featuring bird baths, windchimes, gazing balls, even benches. You won't want to go back indoors!



## PLANT FOR WINGED WILDLIFE

Did you know that certain plants attract hummingbirds, butterflies, bluebirds and other winged species?

Talk to our experts about how to create a haven for these delicate beauties. You'll be amazed by the colorful new visitors who will come to sample the pollen and alight on soft flower petals.

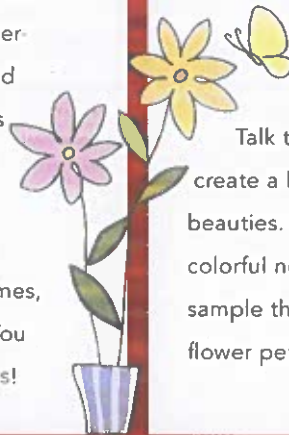

**ALPINE RIDGE**  
GARDEN  CENTERS

[info@alpinegardencenter.com](mailto:info@alpinegardencenter.com)

## THE ALPINE RIDGE APPROACH TO GARDENING

We're about sustainable gardening, embracing growth without the use of chemicals. Our organic compost replenishes the soil with natural nutrients. We have plants that will help keep pesky insects away, without the need for pesticides. Even our containers are made of recycled paper products that will nurture your plants. It's our pledge to keep your gardens, lawns and all who visit them free from pollutants and full of beauty.

## NEWSLETTER SIGN-UP

Sign up today for gardening tips and member discounts delivered to your email.



**xerox**

Printed on a Xerox®, AltaLink® C8200 Series Color Multifunction Printer. © 2023 Xerox Corporation. All rights reserved. Xerox®, and AltaLink® are trademarks of Xerox Corporation in the United States and/or other countries. 10/23 TSK 5073 BR27311 AC8P5-061JA



## Troubleshooting Print Quality

Your Xerox® AltaLink® C8230/C8235/C8245/C8255/C8270 Color Multifunction Printer is designed to produce high-quality color prints consistently. If you observe print-quality problems, use the information on these pages to troubleshoot the problems. For detailed online support information, go to [www.xerox.com/office/support](http://www.xerox.com/office/support).

**CAUTION:** The Xerox® warranty, Service Agreement, or Total Satisfaction Guarantee does not cover damage caused by using unsupported paper, transparencies, or other specialty media. The Total Satisfaction Guarantee is available in the United States and Canada. Coverage can vary outside of these areas. For details, contact your local representative.

### Paper Type

**CAUTION:** If you change the type of paper in the tray, change the paper type at the control panel to match the paper in the tray. If you fail to change the paper type, it can cause print-quality problems and damage the fuser.

For the best results, only use recommended Xerox® paper and media. Xerox® paper and media are guaranteed to produce excellent results on your Xerox® AltaLink® C8230/C8235/C8245/C8255/C8270 Color Multifunction Printer. To order Xerox® paper and media, go to [www.xerox.com/office/supplies](http://www.xerox.com/office/supplies).

For a complete list of recommended paper for your printer, go to:

- North America: [www.xerox.com/rmlna](http://www.xerox.com/rmlna)
- Europe: [www.xerox.com/rmleu](http://www.xerox.com/rmleu)

### Solving Print-Quality Problems

Use the following tables to find specific solutions to print-quality problems.

**Note:** The images that appear represent long-edge feed prints. If you print short-edge feed, the print-quality defects are rotated 90 degrees. The images that appear are for reference only. Not all pages represented are printed.



## Solving Print-Quality Problems

### Problem

#### Light Lines or Streaks in One Color

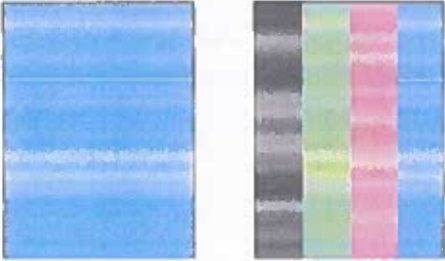

### Solution

1. Open the front cover.

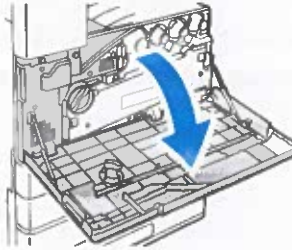

2. To unlock the belt tension lever, on the left side of the printer, rotate the belt tension lever, then open the drum cartridge cover.

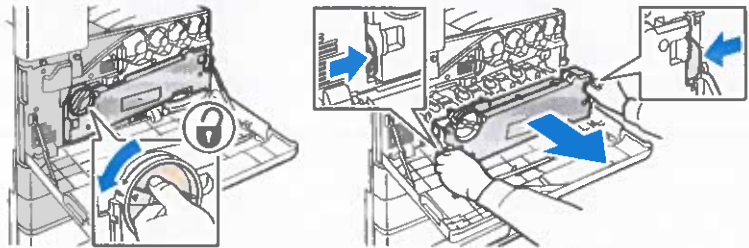

3. Pull out the LED print head cleaner until it stops, then move it all the way in and out two or three times. Repeat this process for all four toner units.

**Note:** Ensure that you pull the LED print head cleaners out as far as they will go. Push them in as far as they will go. Do not use excessive force.

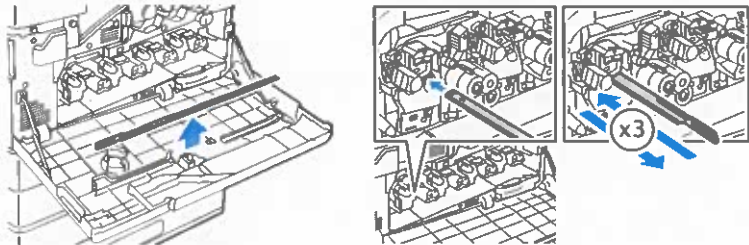

If the problem persists, check if the drum cartridge is causing the problem. To check, switch the suspected drum cartridge with another drum cartridge of a different color. If the problem occurs where you move the suspected drum cartridge, replace the suspected drum cartridge.





## Solving Print-Quality Problems (continued)

Problem	Solution
<p data-bbox="108 398 595 495"><b>Incomplete Fusing</b> Toner appears to be missing from the print, or rubs off easily.</p> 	<ol data-bbox="655 398 1433 790" style="list-style-type: none"><li>1. Verify that the paper you are using is the correct type for the printer and is properly loaded. For a complete list of recommended paper for your printer, go to:<ul data-bbox="687 510 1150 577" style="list-style-type: none"><li>– North America: <a href="http://www.xerox.com/rmlna">www.xerox.com/rmlna</a></li><li>– Europe: <a href="http://www.xerox.com/rmleu">www.xerox.com/rmleu</a></li></ul></li><li>2. Verify that the paper type is selected on the control panel and in the print driver.</li><li>3. If the problem persists, do one of the following:<ol data-bbox="687 701 1433 790" style="list-style-type: none"><li>a. For dedicated trays, log in as admin, touch <b>Device &gt; Tools &gt; Device Settings &gt; Paper Management &gt; Tray Settings</b>. Select the tray, touch <b>Edit</b>, then change the paper type.</li></ol></li></ol> <p data-bbox="687 801 1406 857"><b>Note:</b> To change the size, type, or color of paper in a dedicated tray when the control panel is locked, log in as the system administrator.</p> <ol data-bbox="687 875 1385 981" style="list-style-type: none"><li>b. For trays that are set to Fully Adjustable:<ul data-bbox="724 913 1385 981" style="list-style-type: none"><li>• Trays 1–4 and 6: Open, then close the selected paper tray.</li><li>• Tray 5: Remove, then reinsert the paper.</li></ul></li></ol> <p data-bbox="687 992 1414 1021">The control panel prompts you to confirm or change the paper type.</p> <ol data-bbox="687 1032 1385 1144" style="list-style-type: none"><li>c. At the touch screen, touch <b>Type</b>, then do one of the following:<ul data-bbox="724 1077 1385 1144" style="list-style-type: none"><li>• Select the correct paper type, then touch <b>Confirm</b>.</li><li>• Select the next heavier type of paper, then touch <b>Confirm</b>.</li></ul></li></ol> <p data-bbox="687 1155 1190 1184"><b>Note:</b> Paper types from lightest to heaviest are:</p> <ul data-bbox="724 1196 1414 1321" style="list-style-type: none"><li>• For uncoated paper: Plain, Lightweight Cardstock, Cardstock, and Heavyweight Cardstock.</li><li>• For coated paper: Lightweight Glossy Cardstock, Glossy Cardstock, and Heavyweight Glossy Cardstock.</li></ul>

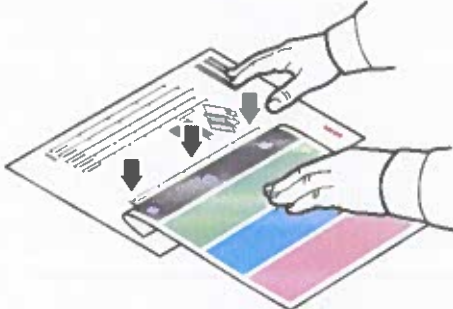

## Solving Print-Quality Problems (continued)

Problem	Solution
<p data-bbox="108 405 312 432"><b>Repeating Defects</b></p> <p data-bbox="108 443 564 562">Spots or lines appear at regular intervals on the page in the direction that the paper moves through the printer in all colors or in non-printed areas.</p>  <p data-bbox="108 869 564 958">Spots or lines appear at regular intervals on the page, in the direction the paper moves through the printer, and in one color only.</p> 	<ol data-bbox="655 405 1394 600" style="list-style-type: none"><li>1. At the control panel, touch <b>Device &gt; Tools &gt; Troubleshooting &gt; Support Pages &gt; Repeating Defects Page &gt; Print</b>. The Repeating Defects Page prints with instructions for identifying defective units.</li><li>2. To correct the problem, replace items identified on the Repeating Defects Page.</li></ol>  <ol data-bbox="655 943 1433 1301" style="list-style-type: none"><li>3. If you replaced the the transfer roller, reset the counter:<ol data-bbox="687 987 1433 1301" style="list-style-type: none"><li>a. At the control panel, press <b>Log In</b>. Enter system administrator login information, then touch <b>Enter</b>. For details, refer to the <i>System Administrator Guide</i>.</li><li>b. Touch <b>Device &gt; Tools &gt; Device Settings</b>.</li><li>c. Scroll, then touch <b>Supplies &gt; Supply Counter Reset</b>.</li><li>d. Touch <b>Second Bias Transfer Roll</b>.</li><li>e. Touch <b>Reset Counter</b>.</li><li>f. To close the pop-up window, touch <b>X</b>, touch <b>admin</b>, then select <b>Logout</b>.</li></ol></li></ol>



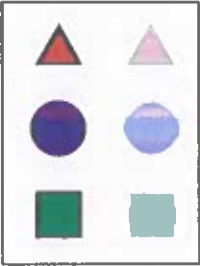

## Solving Print-Quality Problems (continued)

Problem	Solution
<p><b>Offset Image</b></p> <p>The most common offset is toner that appears to be reprinted on the page and placed about 95 mm (3.75 in.) across the page in the direction that the paper moves through the printer.</p> <p><b>Note:</b> For a different distance, use the Repeating Defects Page to identify the cause.</p> 	<ol style="list-style-type: none"> <li>Verify that the paper you are using is the correct paper type for the printer and is properly loaded. <ul style="list-style-type: none"> <li>For a complete list of recommended paper for your printer, go to: <ul style="list-style-type: none"> <li>North America: <a href="http://www.xerox.com/rmlna">www.xerox.com/rmlna</a></li> <li>Europe: <a href="http://www.xerox.com/rmleu">www.xerox.com/rmleu</a></li> </ul> </li> </ul> </li> <li>Verify that the paper type is selected on the control panel and in the print driver. <p><b>Note:</b> To change the size, type, or color of paper in a dedicated tray when the control panel is locked, log in as the system administrator.</p> </li> <li>If the problem continues, do one of the following: <ol style="list-style-type: none"> <li>For dedicated trays, log in as admin, touch <b>Device</b> &gt; <b>Tools</b> &gt; <b>Device Settings</b> &gt; <b>Paper Management</b> &gt; <b>Tray Settings</b>. Select the tray, touch <b>Edit</b>, then change the paper type.</li> <li>For trays that are set to Fully Adjustable: <ul style="list-style-type: none"> <li>Trays 1–4 and 6: Open, then close the selected paper tray.</li> <li>Tray 5: Remove, then reinsert the paper.</li> </ul> <p>The control panel prompts you to confirm or change the paper type.</p> </li> <li>At the touch screen, touch <b>Type</b>, then do one of the following: <ul style="list-style-type: none"> <li>Select the correct paper type, then touch <b>Confirm</b>.</li> <li>Select the next heavier paper type, then touch <b>Confirm</b>.</li> </ul> <p><b>Note:</b> Paper types from lightest to heaviest are:</p> <ul style="list-style-type: none"> <li>For uncoated paper: Plain, Lightweight Cardstock, Cardstock, and Heavyweight Cardstock.</li> <li>For coated paper: Lightweight Glossy Cardstock, Glossy Cardstock, and Heavyweight Glossy Cardstock.</li> </ul> </li> </ol> </li> <li>To identify the cause, use the Repeating Defects Page. For details, refer to the previous page.</li> </ol>

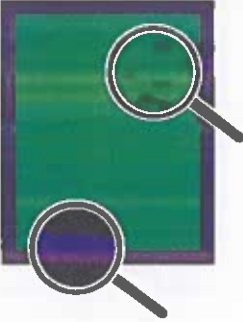

## Solving Print-Quality Problems (continued)

Problem	Solution
<p><b>Heavy Coverage Appears Mottled or Blotchy</b>  <b>Blacks Appear Blue</b></p> 	<ol style="list-style-type: none"> <li>1. Verify that the paper you are using is the correct type for the printer and is properly loaded.            For a complete list of recommended paper for your printer, go to:           <ul style="list-style-type: none"> <li>– North America: <a href="http://www.xerox.com/rmlna">www.xerox.com/rmlna</a></li> <li>– Europe: <a href="http://www.xerox.com/rmleu">www.xerox.com/rmleu</a></li> </ul> </li> <li>2. Verify that the paper type is selected on the control panel and in the print driver.</li> </ol> <p>If the problem continues, call for service.</p>
<p><b>Colors Align Incorrectly</b>            Color has shifted outside the designated area or is superimposed over another color.</p> 	<p>Open, then close the front door. The printer performs an automatic registration calibration with the next print.</p>
<p><b>All Colors Too Light or Too Dark</b>            Colors appear faded or too dark on print or copy.</p>	<ol style="list-style-type: none"> <li>1. Verify that the paper you are using is the correct type for the printer and is properly loaded.            For a complete list of recommended paper for your printer, go to:           <ul style="list-style-type: none"> <li>– North America: <a href="http://www.xerox.com/rmlna">www.xerox.com/rmlna</a></li> <li>– Europe: <a href="http://www.xerox.com/rmleu">www.xerox.com/rmleu</a></li> </ul> </li> <li>2. Verify that the paper type is selected on the control panel and in the print driver.</li> <li>3. Calibrate the printer colors. The calibration procedure adjusts the printer color balance and lightness level. At the control panel, touch <b>Device &gt; Tools &gt; Troubleshooting &gt; Calibration &gt; Print Calibration</b> or <b>Copy Calibration</b>. Follow the onscreen instructions to run the calibration procedure.</li> </ol> <p><b>Note:</b> For information about changing the Lightness setting in the PostScript print driver for your operating system, refer to the <i>Printing</i> chapter of the <i>User Guide</i>.</p>

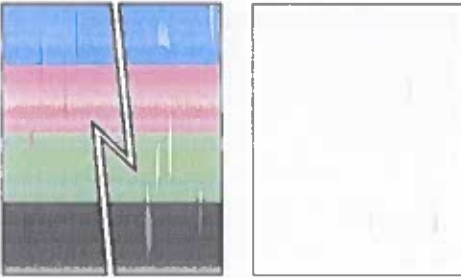

## Solving Print-Quality Problems (continued)

Problem	Solution
<p data-bbox="103 376 399 407"><b>Lines, Smudges, or Streaks</b></p> <p data-bbox="103 416 582 477">Dark or light marks appear on the page in all colors and/or in non-printed areas.</p> 	<ol style="list-style-type: none"><li data-bbox="651 376 1412 436">1. Verify that the paper you are using is the correct type for the printer and is properly loaded. For a complete list of recommended paper for your printer, go to:<ul style="list-style-type: none"><li data-bbox="686 488 1149 519">– North America: <a href="http://www.xerox.com/rmlna">www.xerox.com/rmlna</a></li><li data-bbox="686 528 1061 560">– Europe: <a href="http://www.xerox.com/rmleu">www.xerox.com/rmleu</a></li></ul></li><li data-bbox="651 568 1412 629">2. Verify that the paper type is selected on the control panel and in the print driver.</li><li data-bbox="651 638 1412 741">3. If the problem persists, follow these steps:<ol style="list-style-type: none"><li data-bbox="686 680 1332 741">a. At the control panel, touch <b>Device &gt; Information Pages &gt; Troubleshooting Print Quality Page &gt; Print</b>. The Repeating Defects Page prints with instructions for identifying defective units.</li><li data-bbox="686 819 1332 880">b. To correct the problem, replace the items identified on the Repeating Defects Page.</li></ol></li><li data-bbox="651 889 1412 949">4. If the problem continues, replace the transfer belt cleaner. If you replace the transfer belt cleaner, reset the counter:<ol style="list-style-type: none"><li data-bbox="686 958 1428 1048">a. At the control panel, press <b>Log In</b>. Enter system administrator login information, then touch <b>Done</b>. For details, refer to the <i>System Administrator Guide</i>.</li><li data-bbox="686 1057 1149 1088">b. Touch <b>Device &gt; Tools &gt; Device Settings</b>.</li><li data-bbox="686 1097 1268 1128">c. Scroll, then touch <b>Supplies &gt; Supply Counter Reset</b>.</li><li data-bbox="686 1137 1029 1169">d. Touch <b>Transfer Belt Cleaner</b>.</li><li data-bbox="686 1178 949 1209">e. Touch <b>Confirm Reset</b>.</li><li data-bbox="686 1218 1388 1279">f. To close the pop-up window, touch <b>X</b>, touch <b>admin</b>, then select <b>Logout</b>.</li></ol></li></ol>



## Solving Print-Quality Problems (continued)

Problem	Solution
<p><b>Poor Transparency Print Quality</b> Print-quality defects are occurring on transparency film:</p> <ul style="list-style-type: none"> <li>• Light or dark spots</li> <li>• Smeared toner</li> <li>• Light bands on print</li> </ul>	<p>Use only Xerox® Transparencies.</p> <p><b>CAUTION:</b> Using non-Xerox® transparencies can cause print-quality problems or damage to the fuser. Damage caused by using unsupported media is not covered by the Xerox® Warranty, Service Agreement, or Total Satisfaction Guarantee.</p>
<p><b>Grays are Not Neutral</b> The grays on the printed page are not neutral; they contain color tints.</p>	<p>Calibrate the printer colors. The calibration process adjusts the printer color balance.</p> <ol style="list-style-type: none"> <li>1. At the control panel, touch <b>Device &gt; Tools &gt; Troubleshooting &gt; Calibration &gt; Print Calibration</b>.</li> <li>2. Follow the onscreen instructions to run the Print Calibration procedure.</li> </ol>
<p><b>Colors Vary Between Computers</b> The colors printed from one computer do not match the colors printed from a different computer.</p>	<ol style="list-style-type: none"> <li>1. Confirm that the print driver settings for Print Quality, Color Correction, and Color By Words are identical on both computers.</li> <li>2. Adjust the settings as needed.</li> </ol> <p><b>Note:</b> Print driver settings override the settings that are made at the printer control panel.</p>
<p><b>Colors Do Not Match</b> The color produced by the printer is different from the color that it must match.</p>	<p>For more information about color matching, go to the Online Support Assistant at <a href="http://www.xerox.com/office/support">www.xerox.com/office/support</a>.</p>
<p><b>Printed Colors Do Not Match Monitor Colors</b> The color produced by the printer looks different from the color that appears on the computer monitor.</p>	<p>To view information about color matching between the monitor and the printed document, go to the Online Support Assistant at <a href="http://www.xerox.com/office/support">www.xerox.com/office/support</a>.</p>



## Print-Quality Settings

The Print-Quality mode and Color Corrections options directly control the quality of your prints. You can change these settings in the print driver. Select the setting that is best suited for your print job.

### Print-Quality Mode

- **Enhanced** mode is the general-purpose mode for crisp, bright color prints. Enhanced mode balances speed with quality.
- **High Resolution** mode is a high-quality mode that creates fine lines and detail. High Resolution mode is recommended for vibrant, saturated color prints. High Resolution mode balances quality over speed.
- **Toner Saver** mode reduces the amount of toner used for print jobs and is useful for draft-quality output. Print quality is slightly lower than using Standard mode.

### Color Corrections

Color corrections are available on the Image Options tab in the print driver. The Preview window appears on the right side of the Image Options tab. When the Preview check box is selected, color correction appears in the Preview window. Selecting and clearing the Preview check box allows you to compare the corrected image to the uncorrected image.

To adjust the color characteristics of your print job, select the Color Correction tab, then select options as needed.

- **Xerox Black and White Conversion** converts the colors to grayscale, producing a black and white print job. This setting is useful for creating black and white master documents for photocopying or faxing.
- **Color Correction** provides options to match the printer colors as closely as possible to colors on other devices, such as your computer screen or a printing press.
  - **Automatic** applies the best color correction to each graphic element of the document: text, artwork, and photographs.
  - **Simulate LCD Display** approximates the print job color to the colors on a LCD computer monitor.
  - **sRGB Display** approximates the print job color to an RGB (red, green, blue) display.
  - **None** removes all color correction. This option is the best choice when working with color specified within your application or operating system.
- **Xerox Automatic Color** applies the best color correction to each graphic element of the document, including text, artwork, and photographs.
- **Custom Automatic Color** provides more options for customizing colors in your print job. Use one selection to adjust the color of the text and graphics. Use the other selection to adjust the color correction applied to images. You can apply a wide range of color options to each element to simulate the outputs of different color devices.

To adjust colors using descriptive phrases, select the **Color By Words** tab. From the menus, select the phrases to build a sentence that describes the color adjustment that you want. You can build more than one sentence for the print job, affecting one color or an entire range of colors.

To change settings for each individual color parameter, select the **Color Adjustments** tab, then adjust the sliders. The sliders allow you to select a continuous range of adjustment for each of the following:

- Lightness
- Contrast
- Saturation
- Cyan to Red
- Magenta to Green
- Yellow to Blue

For more information on color matching and ICC profiles, go to [www.xerox.com/office/support](http://www.xerox.com/office/support).



## Ovládací panel

Dostupné aplikace se mohou v různých sestavách tiskárny lišit. Podrobnosti o aplikacích a funkcích najdete v *uživatelské příručce*.

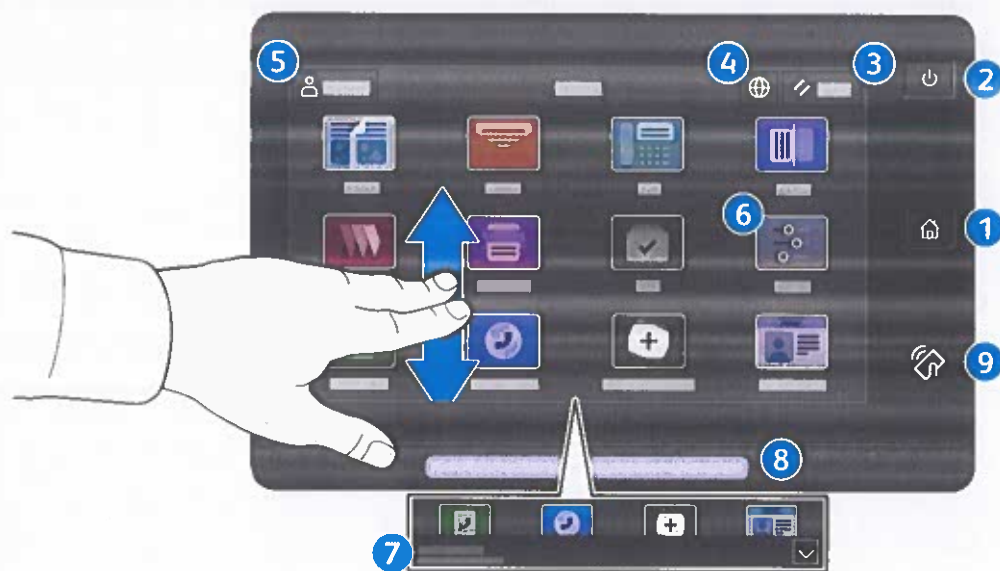

- 1 Stisknutím tlačítka **Domovská obrazovka** se vrátíte na hlavní obrazovku aplikace.
- 2 Stisknutím tlačítka **Napájení/probuzení** tiskárnu spustíte nebo zobrazíte nabídku možností úsporného režimu, restartování nebo vypnutí tiskárny.
- 3 Stisknutím tlačítka **Resetovat** obnovíte výchozí hodnoty nastavení všech aplikací.
- 4 Stisknutím tlačítka **Jazyk** zobrazíte výběr jazyka rozhraní na obrazovce.
- 5 Stisknutím tlačítka **Přihlášení** získáte speciální přístup k nástrojům a nastavením.
- 6 **Aplikace Zařízení** poskytuje přístup k informacím o tiskárně a nastavení.
- 7 **Oznamovací banner** zobrazuje stav tiskárny a varování. Chcete-li zobrazit všechna oznámení, klepněte na banner. Chcete-li banner zavřít, klepněte na šipku dolů.
- 8 **Stavová LED** indikuje stav tiskárny. Podrobné informace najdete v *uživatelské příručce*.
- 9 **Oblast NFC** umožňuje spárování s mobilním zařízením za účelem tisku nebo snímání z aplikace.

## Aplikace Zařízení

Aplikace Zařízení poskytuje přístup ke stavu spotřebního materiálu, informacím o tiskárně a nastavením. K některým nabídkám a nastavením lze přistupovat jen po přihlášení pomocí uživatelského jména a hesla správce.



## Informace o účtování a použití přístroje

Stisknutím možnosti **Účtování/využití** ve funkcích nabídky Zařízení zobrazíte počty vytištěných stran. Chcete-li zobrazit podrobný přehled o využití přístroje, stiskněte tlačítko **Počítadla použití**. Seznam obsahuje podrobné kategorie počtů vytištěných stran.

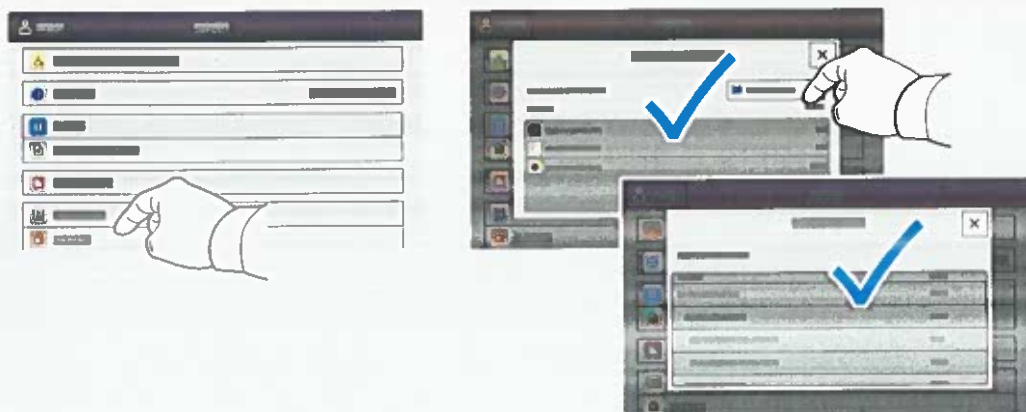

## Integrovaný webový server

Integrovaný webový server Xerox® umožňuje přístup k podrobnostem konfigurace tiskárny, stavu papíru a spotřebního materiálu, stavu úloh a diagnostickým funkcím prostřednictvím sítě. Umožňuje také spravovat fax, e-mail a adresáře.

Chcete-li se připojit, zadejte do webového prohlížeče adresu IP tiskárny. Síťová adresa IPv4 je uvedena na dotykové obrazovce ovládacího panelu. Stiskněte aplikaci **Zařízení** > **O** a přejděte dolů.

Podrobnosti k používání integrovaného webového serveru naleznete v *uživatelské příručce*, která je k dispozici na webu Xerox.com.

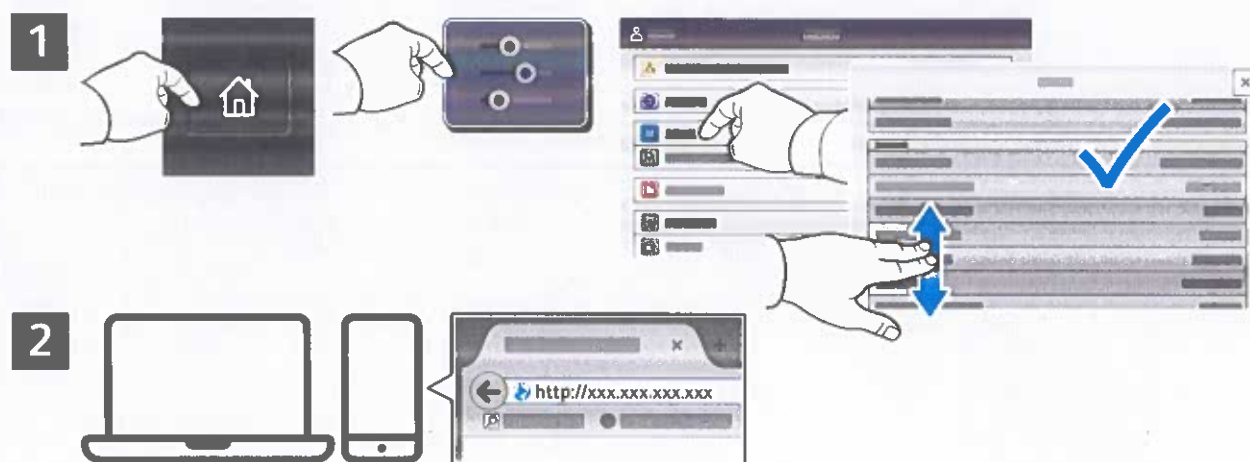

## App Gallery

Služba Xerox App Gallery nabízí stále se rozšiřující sbírku aplikací na zvýšení produktivity, které můžete nainstalovat do tiskárny. Vyhledejte požadovanou aplikaci na úvodní obrazovce a vytvořte si přihlašovací údaje přímo nebo přejděte na adresu [www.xerox.com/appgallery](http://www.xerox.com/appgallery), přihlaste se a přidejte své zařízení. Aby byla instalace aplikace jednodušší, použijte k přihlášení do služby App Gallery stejné jméno jako k přihlášení k tiskárně.



[www.xerox.com/appgallery](http://www.xerox.com/appgallery)

## Prohlídka tiskárny

Součástí sestavy tiskárny může být volitelné příslušenství. Podrobnosti najdete v *uživatelské příručce*.

### Jednoprůchodový automatický duplexní podavač předloh (DADF)

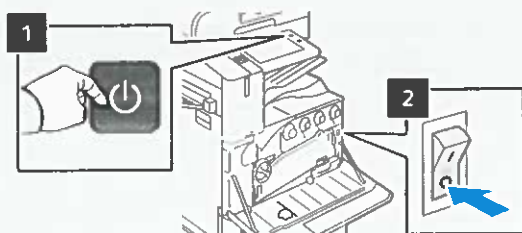
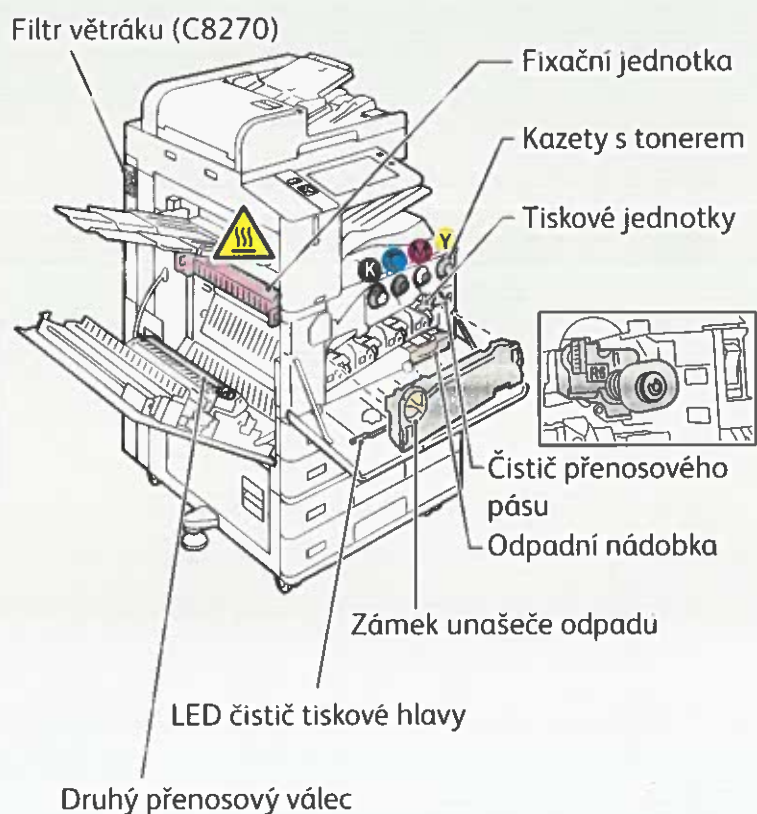
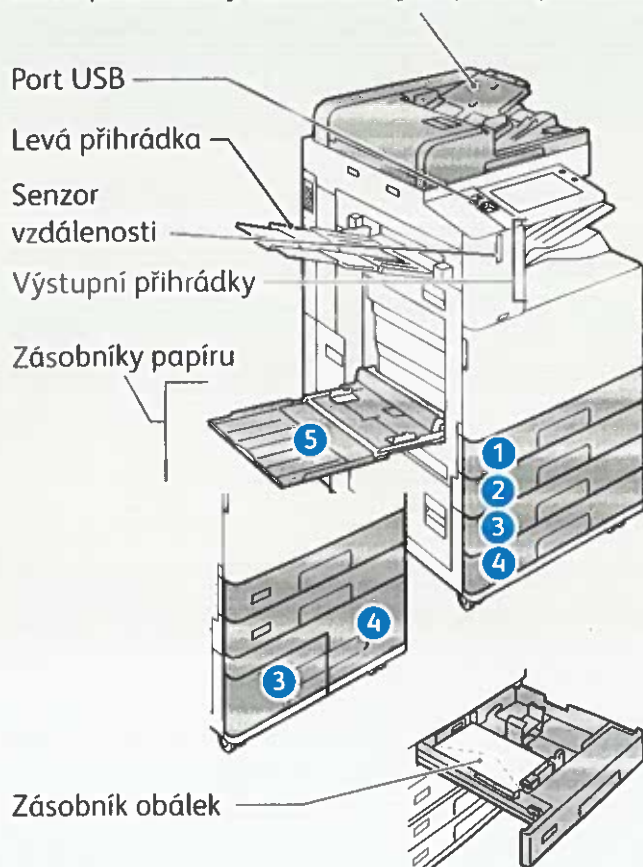

Chcete-li tiskárnu restartovat, stiskněte **sekundární vypínač (1)** na ovládacím panelu.

Chcete-li tiskárnu vypnout, stiskněte **sekundární vypínač (1)**. Stiskněte **hlavní vypínač (2)** za předním krytem.

Úsporný režim aktivujete stisknutím **sekundárního vypínače (1)**. Stiskněte požadovanou možnost na dotykové obrazovce ovládacího panelu tiskárny.

## Manipulace s papírem

Úplný seznam typů papíru, které lze používat v tiskárně, najdete v seznamu Recommended Media List (Seznam doporučených médií) na adrese:

[www.xerox.com/rmlna](http://www.xerox.com/rmlna) (USA a Kanada)

[www.xerox.com/rmleu](http://www.xerox.com/rmleu) (Evropa)

Podrobnosti o zásobnících a papíru najdete v *uživatelské příručce*.

## Vložení papíru

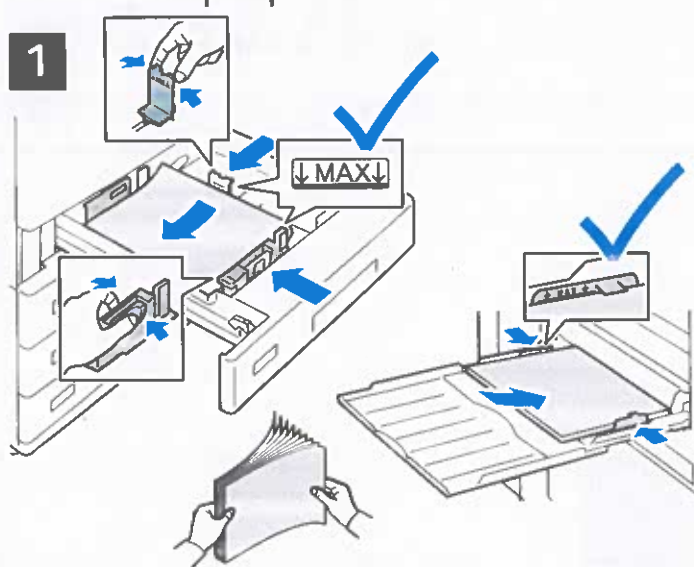

2



Potvrďte nebo v případě potřeby změňte nastavení formátu, typu a barvy.

3



Při tisku vyberte možnosti v tiskovém ovladači.

Nejlépejší výsledky dosáhnete promnutím okrajů papíru. Nastavte vodítka podle formátu papíru. Nevkládejte papír nad značku maximálního naplnění.

## Orientace papíru

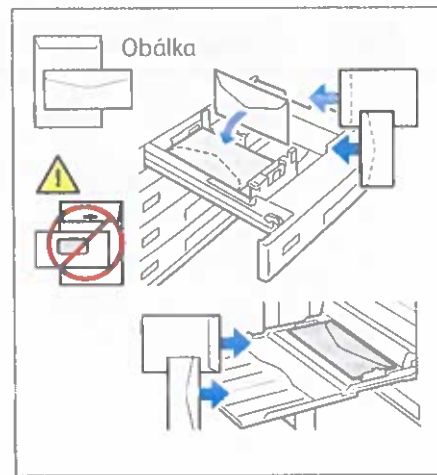
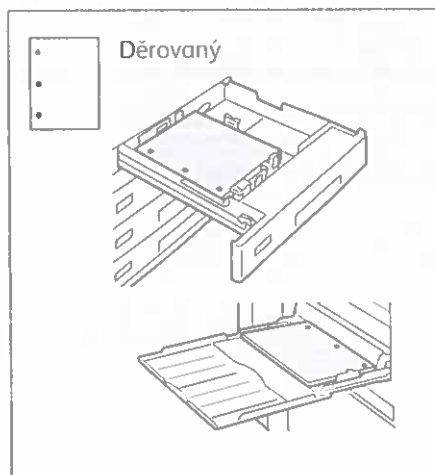



# Kopírování

Podrobnosti najdete v uživatelské příručce.

1

 X: 85–432 mm (3,3–17")  
Y: 125–297 mm (4,9–11,7")

 38–128 g/m<sup>2</sup>  
(26 lb. text – 34 lb. kancelářský)

 ≤130 (80 g/m<sup>2</sup>, 20 lb. kancelářský)  
C8270: ≤250

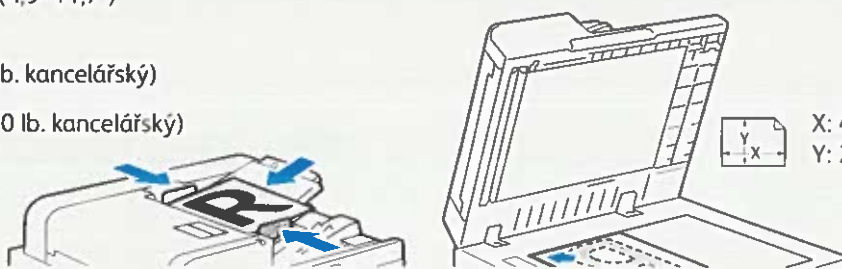

X: 432 mm (17")  
Y: 297 mm (11,7")

Vložte předlohy.

2



Stiskněte možnost **Kopírování** a poté vyberte počet kopií.

3



Vyberte nastavení funkce ze seznamu a stiskněte tlačítko **Spustit**.

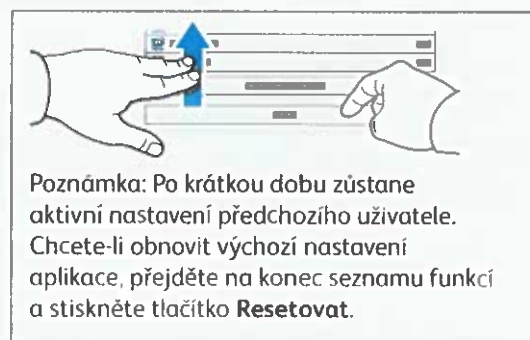

## Snímání a odesílání e-mailem

Pokud je tiskárna připojena k síti, můžete vybrat cílové umístění nasnímaného obrazu na ovládacím panelu tiskárny.

Tento návod definuje postupy snímání předloh bez přípravy zvláštního nastavení:

- snímání předlohy na e-mailovou adresu,
- snímání předlohy do uložené oblíbené položky, do položky adresáře nebo na jednotku USB flash,
- snímání předlohy do výchozí veřejné složky na pevném disku tiskárny a její načtení pomocí webového prohlížeče.

Podrobnosti a další nastavení snímání najdete v *uživatelské příručce*. Další informace najdete v příručce *System Administrator Guide (Příručka správce systému)*.

1

 X: 85–432 mm (3,3–17")  
Y: 125–297 mm (4,9–11,7")

 38–128 g/m<sup>2</sup>  
(26 lb. text – 34 lb. kancelářský)

 ≤130 (80 g/m<sup>2</sup>, 20 lb. kancelářský)  
C8270: ≤250

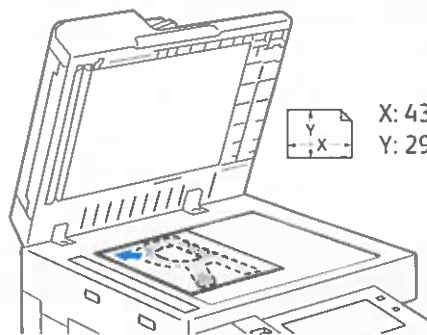
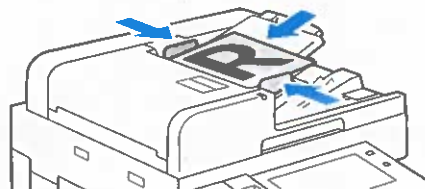

Vložte předlohy.

2



Stiskněte tlačítko **Domů**, a poté pro odeslání nasnímaného dokumentu e-mailem stiskněte volbu **Email**. Chcete-li snímat do výchozí veřejné složky nebo na USB flash disk, dotkněte se položky **Pracovní postup pro snímání**. Pokud je cíl snímání uložen v adresáři nebo uložen jako **Oblíbené**, stiskněte **Snímat do**.

3

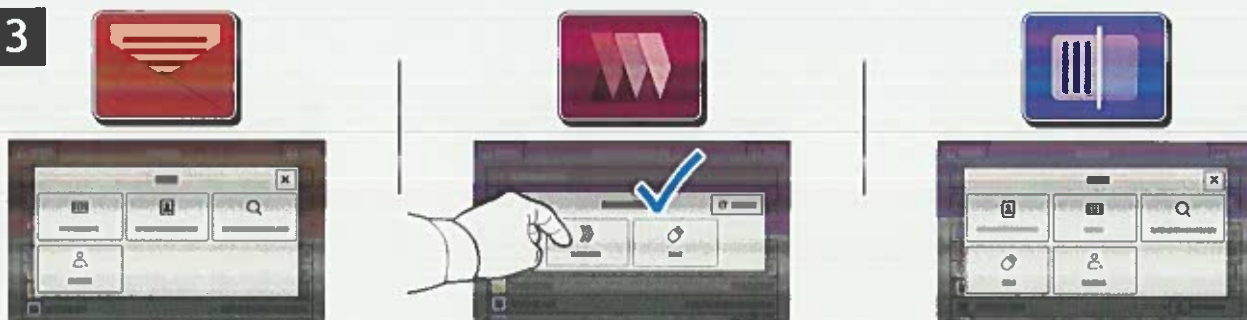

V případě e-mailu stiskněte možnost **Ruční zadání**, zadejte e-mailovou adresu pomocí klávesnice na dotykové obrazovce a stiskněte tlačítko **Přidat**. Chcete-li do seznamu přidat více než jednu e-mailovou adresu, stiskněte tlačítko **Přidat příjemce**. Chcete-li napsat předmět e-mailu, stiskněte tlačítko **Předmět**. Chcete-li vybrat uložené e-mailové adresy, použijte adresář zařízení nebo vyberte oblíbené položky.

Pro pracovní postup snímání dotkněte položky **Výchozí veřejná složka** nebo vložte USB jednotku.

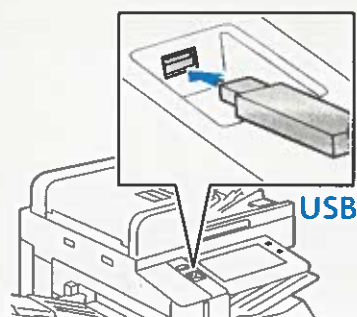

Při použití funkce Snímání do vyberte typ místa určení a poté zadejte příslušné informace. Chcete-li do seznamu přidat více míst určení, stiskněte tlačítko **Přidat místo určení**.

4



Změňte nastavení podle potřeby a stiskněte tlačítko **Snímání** nebo v případě e-mailu tlačítko **Odeslat**.

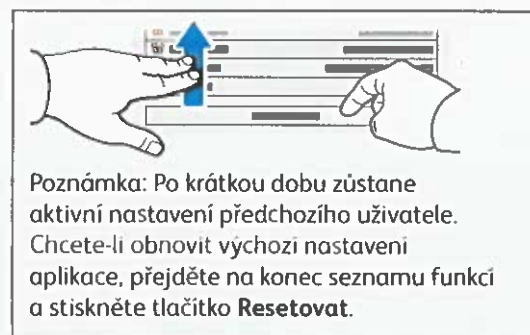

Poznámka: Po krátkou dobu zůstane aktivní nastavení předchozího uživatele. Chcete-li obnovit výchozí nastavení aplikace, přejděte na konec seznamu funkcí a stiskněte tlačítko **Resetovat**.

## Načtení nasnímaných souborů

Chcete-li stáhnout nasnímané obrázky z výchozí veřejné složky na tiskárně, použijte vestavěný webový server (Embedded Web Server). Ve vestavěném webovém serveru můžete nastavit osobní složky a šablony pracovního postupu snímání. Podrobné informace najdete v *uživatelské příručce*.

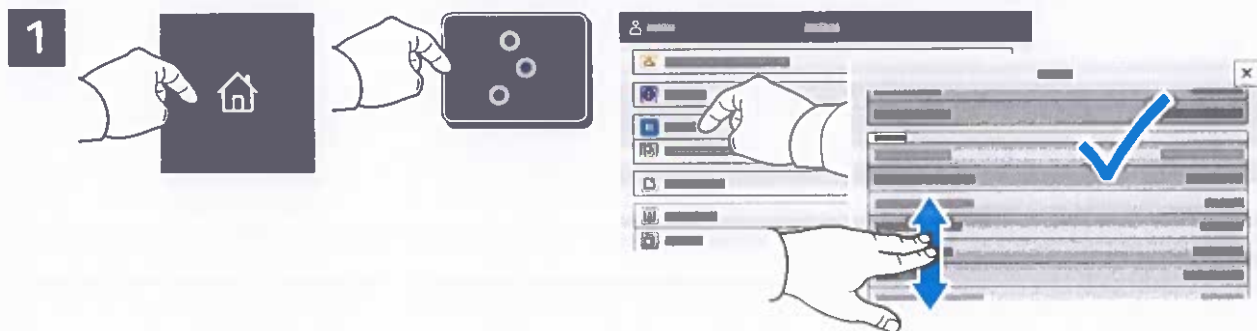

Poznamenejte si IP adresu tiskárny, uvedenou na dotykové obrazovce. Pokud se IP adresa nezobrazí v horní části dotykové obrazovky, stiskněte tlačítko Domů, dotkněte se položky **Zařízení** > **O zařízení**, a poté rolujte dolů k zobrazení IP adresy.

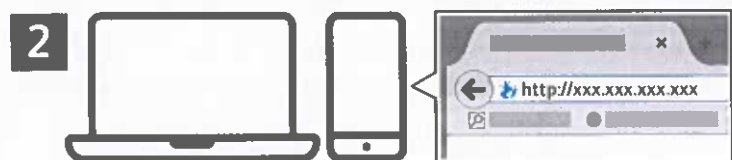

Ve webovém prohlížeči zadejte adresu IP tiskárny a stiskněte klávesu **Enter** nebo **Return**.



Klikněte na kartu **Scan** (Snímání).

4



Vyberte **Výchozí veřejná složka**, a poté najdete požadovaný nasnímaný dokument v seznamu. Pro stažení nasnímaného souboru klikněte na **Přejít**.



Chcete-li seznam obnovit, klikněte na tlačítko **Aktualizovat zobrazení**.

Chcete-li soubor uložit do počítače, vyberte možnost **Stáhnout**.

Chcete-li uložený soubor znovu vytisknout, vyberte možnost **Znovu vytisknout**.

Chcete-li uloženou úlohu trvale odstranit, vyberte možnost **Vymazat**.

Chcete-li otevřít adresář, vyberte možnost **Otevřít**.

## Faxování

Fax lze odeslat jedním ze čtyř způsobů:

- Možnost **Fax** nasnímá dokument a odešle jej přímo do faxového přístroje.
- Možnost **Fax na serveru** nasnímá dokument a odešle ho na faxový server, který jej odešle do faxového přístroje.
- Možnost **Internetový fax** nasnímá dokument a odešle jej příjemci e-mailem.
- Možnost **Fax pro síť LAN** odešle aktuální tiskovou úlohu jako fax.

Podrobnosti najdete v *uživatelské příručce*. Podrobnosti o faxu pro síť LAN najdete v softwarovém tiskovém ovladači. Podrobnosti o nastavení faxu a pokročilých nastaveních najdete v příručce *System Administrator Guide* (Příručka správce systému).

1

 X: 85–432 mm (3,3–17")  
Y: 125–297 mm (4,9–11,7")

 38–128 g/m<sup>2</sup>  
(26 lb. text – 34 lb. kancelářský)

 ≤130 (80 g/m<sup>2</sup>, 20 lb. kancelářský)  
C8270: ≤250

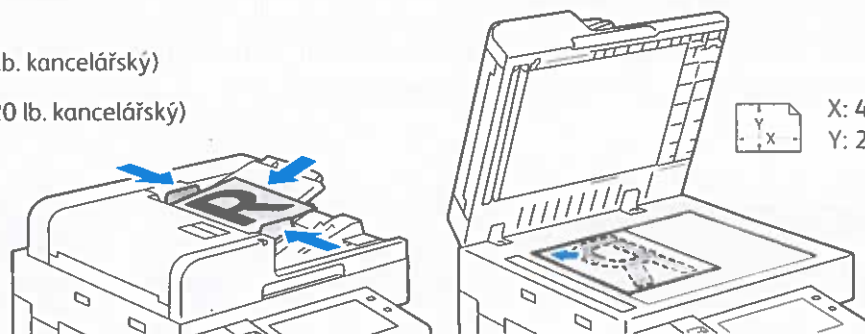

 X: 432 mm (17")  
Y: 297 mm (11,7")

Vložte předlohu.

2



Chcete-li odeslat fax do faxového přístroje, stiskněte tlačítko **Domovská obrazovka** a poté **Fax** nebo **Fax na serveru**.

Chcete-li odeslat fax jako přílohu e-mailu, stiskněte tlačítko **Domovská obrazovka** a poté **Internetový fax**.



V případě faxových čísel stiskněte možnost **Ruční zadání** a zadejte faxové číslo pomocí alfanumerických kláves a speciálních znaků na dotykové obrazovce. Stiskněte tlačítko **Přidat**. Chcete-li do seznamu přidat více než jedno faxové číslo, stiskněte tlačítko **Přidat příjemce**.

V případě e-mailových adres pro internetový fax stiskněte možnost **Ruční zadání** a zadejte adresu pomocí klávesnice na dotykové obrazovce. Stiskněte tlačítko **Přidat**. Chcete-li do seznamu přidat více e-mailových adres, stiskněte tlačítko **Přidat příjemce**.

Chcete-li vybrat uložená čísla, použijte funkce Adresář zařízení nebo Oblíbené položky. Chcete-li vybrat umístění uložených faxů, použijte funkce Schránka nebo Polling.

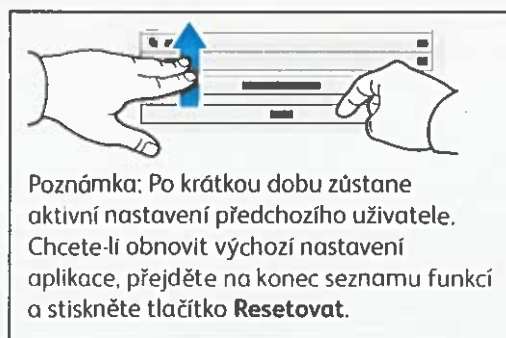

Změňte nastavení podle potřeby a poté stiskněte tlačítko **Odeslat**.

## Tisk z jednotky USB flash

Soubory formátu PDF, TIFF, PS, XPS a další typy souborů lze tisknout přímo z jednotky USB flash. Další informace najdete v *uživatelské příručce*.

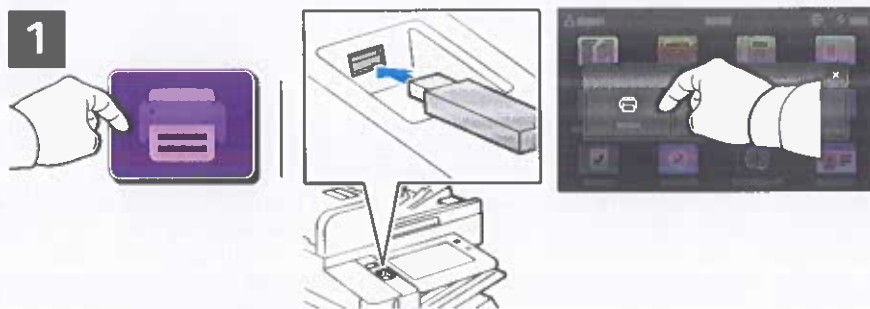

Stiskněte možnost **Tisk z** nebo vložte jednotku USB flash a vyberte možnost **Tisk ze zařízení USB**.



Chcete-li vybrat počet kopií, stiskněte tlačítko plus (+) nebo minus (-). Chcete-li zadat větší počet, stiskněte možnost **Počet** a zadejte číslo.

Stiskněte možnost **Přidat dokument** a vyhledejte a vyberte soubory.

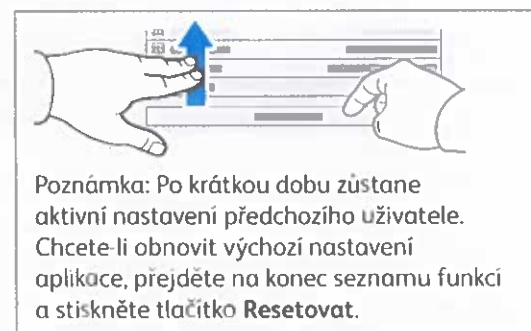
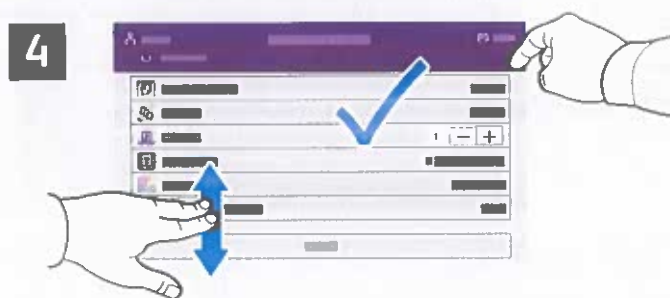

Vyberte nastavení podle potřeby a poté stiskněte tlačítko **Tisk**.

## Tisk úloh uložených v tiskárně

1

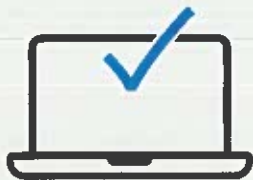

Tiskovou úlohu můžete uložit v tiskárně a později ji vybrat na ovládacím panelu tiskárny a vytisknout. Úlohy lze ukládat do veřejné složky nebo chránit heslem. V ovladači tiskárny Xerox® vyberte možnost **Vlastnosti** (Windows) nebo **Funkce Xerox** (Mac OS) a poté **Typ úlohy**. Vyberte možnost **Uložená úloha** nebo **Zabezpečený tisk**. Pokud jste vybrali možnost Zabezpečený tisk, zadejte přístupový kód. Klikněte na tlačítko **OK** a vytiskněte úlohu.

2



Stiskněte možnost **Tisk** a poté **Uložené úlohy**. Vyberte možnost **Výchozí veřejná složka** a vyberte tiskovou úlohu.

3

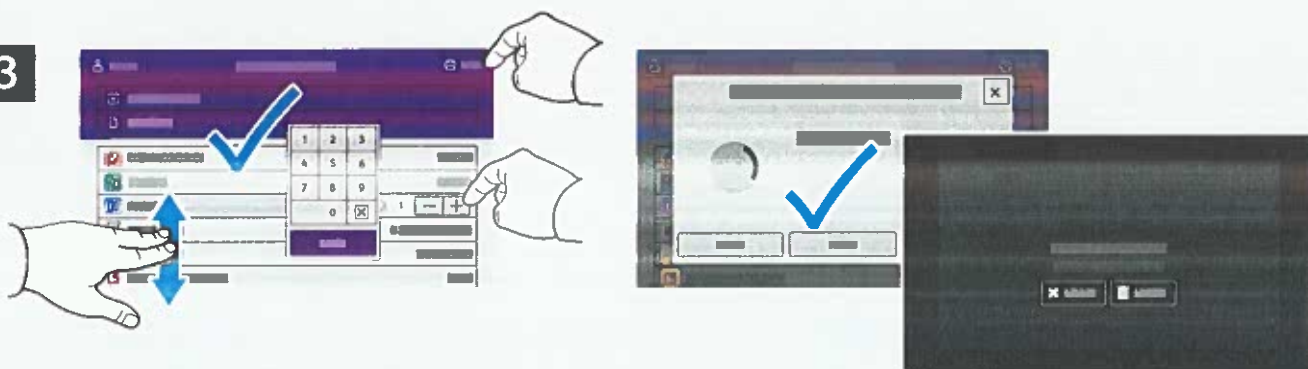

Vyberte nastavení ze seznamu. Chcete-li vybrat počet kopií, stiskněte tlačítko plus (+) nebo minus (-). Chcete-li zadat větší počet, stiskněte možnost **Počet** a zadejte číslo. Stiskněte tlačítko **Tisk**. Chcete-li úlohu odstranit, stiskněte tlačítko **Vymazat** na obrazovce tisku i na potvrzovací obrazovce.