

Übliche Benutzerdaten

Gerätename: Xerox VersaLink B415 MFP (DC:88:44)
 IP-Adresse: 10.61.16.21
 Geräteseriennummer: 5330005345
 Faxleitung 1:
 Geräte-URL: https://10.61.16.21
 Datum der Geräteaktivierung: Dec 11, 2024 18:40:42
 Druckseiten, gesamt: 2723

Geräteprofil

Kennzeichen (Xerox)
 Kennzeichen (eigenes)
 Kundendienst -Telefonnr.:
 Telefonnummer für Kundendienst: 2e12e12e12
 Telefonnummer für Verbrauchsmaterial:
 Systemadministrator:
 Gerätestandort: Name des Systemadministrators nicht eing...
 Gerätestandort nicht eingestellt

Verwaltet von

Primärer MB-Server:

Geräte-Hardware

Fax-Karte: Nicht vorhanden
 Fax-Speichergröße: 0 MB
 Externe Schnittstelle: nicht vorhanden
 Größe des Geräte-Arbeitsspeichers (R...: 1984 MB
 Größe des Gerätespeichers: benutzt= 3398MB/gesamt=0MB (eMMC)
 EPC-Speichergröße: 187 MB
 Produktivitäts-Kit: Nicht installiert
 Finisher-Typ: Einfaches Ausgabefach
 Locher des Finishers: Kein(e)
 Falzmodul: nicht vorhanden
 Kit für Erkennung von Mehrfacheinzügen: Nicht installiert

Allgemeine Einrichtung

Fernservice: Aktiviert
 Remote-Software-Download: Aktiviert
 Uhrzeit für Fernservice-Übertragung: 05:41
 Xerox Workplace Cloud: Aktiviert
 E-Mail-Warnungen: Deaktiviert
 Wartungsplan: Verkauft
 Geografische Region: Unbekannt
 Versatz zu Weltzeit (GMT): +05:30
 Klone der Installation: Zulässig (nur verschlüsselte Dateien)
 Dateifreigabe: Aktiviert
 JBIG2: Verlustfrei

Energiesparbetrieb

Ruhezustand: Aktiviert
 Energiesparbetrieb: Auftragsgesteuert
 Intelligenter Näherungssensor: Nicht verfügbar

Intelligenter Näherungssensor

Reaktivierung bei Ankunft:
 Ruhezustand bei Verlassen:

Softwareversionen

Gerätesoftware: 122.029.004.34100
 Patch-Version: Kein(e)
 Netzwerkcontroller: 122.029.34100
 Steuerpult-Firmware: 6.2
 Druckeinheit: 230.315
 Vorlageneinzug: 230.315
 Finisher: 000.000.000
 Fax: 000.000.000
 Scanner: 230.315
 Geräteaktualisierungen: Nicht zugelassen
 Letzte erfolgreiche Aktualisierung: Dezember 10, 2024 16:46:48

Materialbehälter

Behälter 1: Normal, Weiß and A4 (210 x 297 mm)
 Behälter 2: Normal, Weiß and US-Letter (8,5 x 11...
 Behälter 3: Normal, Weiß and US-Letter (8,5 x 11...
 Behälter 4: Normal, Weiß and US-Letter (8,5 x 11...
 Zusatzzufuhr: Normal, Weiß and A4 (210 x 297 mm)

Installierte Optionen

PS: installiert

Netzanschluss

Mobile Workflows

AirPrint-Druck: Aktiviert
 Mopria-Druckersuche: Aktiviert
 AirPrint-/Mopria-Scanbetrieb: Aktiviert
 Authentifizierung: Deaktiviert

Verbindungen

USB-Einstellungen
 USB-Anschlüsse, Typ A: Alle aktiviert
 USB-Anschluss, Typ B: Aktiviert
Kabelverbindung:
 Ethernet-MAC-Adresse: Aktiviert
 Ethernet-Geschwindigkeit/Duplexeinst.: 78:8c:77:dc:b8:44
 automatisch
 Deaktiviert

Wireless:

WLAN-MAC-Adresse:
 Netzwerkname (SSID):
 BSSID:
 Sicherheitsmodus:
 Verschlüsselungsalgorithmus:
 Status:
Wi-Fi Direct: Aktiviert
 Nicht installiert
 Wireless-Hardware:
 WPS-Name (Wi-Fi Protected Setup):
 Zugriffspunkt (SSID):
 Kennwort am Gerätetauschscreen anzeigen:

NFC:

iBeacon (Bluetooth®) zur AirPrint-Erken...: Aktiviert
 iBeacon-Hardware: Aktiviert
 Bluetooth-Geräteadresse: Nicht installiert
 iBeacon-IP-Adresse:

Protokolle

TCP/IPV4:

IP-Adresse: Aktiviert
 10.61.16.21
 Subnet Mask: 255.255.255.0
 Router/Gateway: 10.61.16.1
 Automatische Adressierung: DHCP
 DHCP-Server: 10.61.13.223
 Ende der DHCP-Leasefrist: Fri Dec 20 11:46:51 2024
 BOOTP-Broadcast: Deaktiviert
 Selbstzugewiesener Adressenzustand: Aktiviert
 Selbstzugewiesene Adresse:
TCP/IPV6:
 Linklokale Adresse: Aktiviert
 fe80::7a8c:77ff:fedc:b844
 Von Router geliefertes Präfix verwen...: Aktiviert
 Zustandslose globale Adresse 1: fd00:0:2:116:7a8c:77ff:fedc:b844
 Zustandslose globale Adresse 2:
 Manuelle Adresse:
 DHCP-Adressierung: DHCP laut Routeranweisung verwenden
 DHCP-Adresse: fe80::8afc:5dff:fe75:e282
 Standard-Gateway:
 DUID (DHCP Unique Identifier):

DNS-Einstellungen:

Angeforderter Hostname: XRX788C77DCB844
 Überprüfter Hostname:
 Angeforderter Domänenname:
 Überprüfter Domänenname:
 Multicast-DNS: Aktiviert
 DHCP-Leases und DNS-Registrierungen fr...: Deaktiviert
 Primärer DNS-Server: 10.61.7.15
 IPv6 DNS vorrangig vor IPv4: Aktiviert

Bonjour:

Bonjour-Druckername: Xerox VersaLink B415 MFP (DC:88:44)
 Aktiviert
HTTP:
 Ja
 Datenverkehr zwangsweise über sichere V...: Aktiviert
 IPP:

SNMP

SNMP v1/v2: Aktiviert
 SNMP v3: Deaktiviert

LPR/LPD:

Raw IP-Druck: Aktiviert
LDAP
 LDAP-Server 1 - primäre LDAP-Adresse: 0.0.0.0:389
 LDAP-Server 1 - Suchstammverzeichnis:
 LDAP-Server 1 - sichere Verbindung (LD...:
 LDAP-Server 1 - Serverzertifikat überprüf...

SMTP

SMTP-Server: 10.61.10.8:25
 Verbindungsverschlüsselung (TLS): Keine Verschlüsselung
 Serverzertifikat überprüfen(TLS):

Protokolle (Forts.)

POP3	
POP3-Server:	0.0.0.0:110
Sichere POP3-Verbindung (TLS):	Deaktiviert
E-Mail-Adresse:	
NTP:	Aktiviert
FTP-Client:	Aktiviert
FTP-Client-Modus:	Passiv
WSD (Web Services on Device):	Aktiviert

Apps

In Druckausgabe

Begleitblatt:	Deaktiviert
Fehlerblätter:	Aktiviert
Materialersatz:	Aktiviert
Behälterpriorität:	1,2,3,4,5
Archivierungskennzeichnungsmodus:	Aus
PostScript	Installiert
Version:	3
Version:	3021.101
PCL	
Version:	6
Schriftartname:	Courier
Benutzerdefinierte Farbtabelle	Aktiviert
Label:	Nicht installiert
Fax:	Nicht vorhanden

Faxleitung 1:	
Faxleitung 2:	
Server-Fax:	Aktiviert
Ablagebereich-Protokoll:	SMB
Ablagebereich-Server:	10.61.23.93:445
Pfad für Ablagebereich:	/

Workflow-Scannen:

E-Mail:	Aktiviert
Scan-Ausgabe - Mailbox:	Aktiviert/Anzeige
Speicherkapazität (MB):	672 MB
Belegte Speicherkapazität (MB):	87 MB
Bereinigung öffentlicher Ordner:	Aktiviert
Bereinigung erstellter Ordner:	Aktiviert
Bereinigungszeit:	Täglich

Scan-Ausgabe - Home:

Scanausgabe:	Aktiviert
Clouddienste	Deaktiviert
Drucken von:	Aktiviert
Gespeicherte Aufträge für Nachdruck:	Aktiviert
USB-Direktdruck:	Aktiviert
Druck aus Mailbox:	Deaktiviert
Clouddienste	Deaktiviert

Kostenzählung

Kostenzählungsmodus:	Kein(e)
Netzwerkcostenzählung:	Deaktiviert

Sicherheit

Authentifizierungskonfiguration

Authentifizier., Gerätedisplay:	Am Gerät
Startseite:	Entsperrt
Aufträge:	Entsperrt
Gerät:	Entsperrt
Gerätewebsitauthentifizierung:	Am Gerät
Autorisierung:	Am Gerät
E-Mail von LDAP automatisch abrufen:	Aktiviert
Authentifizierungsserver:	Kerberos
Xerox Secure Access:	Deaktiviert
Prüfprotokoll:	Aktiviert
IP-Sec:	Deaktiviert
IP-Filterung:	Deaktiviert

Sicherheitszertifikate

Gerätezertifikat	Signiert
Stammzertifikat installiert:	54
802.1x:	Deaktiviert

Auftragsdatenlöschung:

Planmäßig:	Deaktiviert
------------	-------------

FIPS 140-3

TLS:	Deaktiviert
TLS-Hash:	TLS 1.2 und TLS 1.3
Trellix Embedded Control:	SHA-1, SHA-256 und höher
	Deaktiviert

Übliche Benutzerdaten

Gerätename: Xerox VersaLink B415 MFP (DC:B8:44)
 IP-Adresse: 10.61.16.21
 Geräteseriennummer: 5330005345
 Faxleitung 1:
 Geräte-URL: https://10.61.16.21
 Datum der Geräteaktivierung: Dec 11, 2024 18:40:42
 Druckseiten, gesamt: 2723

Geräteprofil

Kennzeichen (Xerox)
 Kennzeichen (eigenes)
 Kundendienst-Telefonnr.:
 Telefonnummer für Kundendienst: 2e12e12e12
 Telefonnummer für Verbrauchsmaterial:
 Systemadministrator:
 Gerätestandort: Name des Systemadministrators nicht eing.,
 Gerätestandort nicht eingestellt
Verwaltet von
 Primärer MB-Server:

Geräte-Hardware

Fax-Karte: Nicht vorhanden
 Fax-Speichergöße: 0 MB
 Externe Schnittstelle: nicht vorhanden
 Größe des Geräte-Arbeitsspeichers (RAM): 1984 MB
 Größe des Gerätespeichers: benutzt = 3398MB/gesamt = 14004MB (eMMC)
 EPC-Speichergöße: 187 MB
 Produktivitäts-Kit: Nicht installiert
 Finisher-Typ: Einfaches Ausgabefach
 Locher des Finishers: Kein(e)
 Falzmodul: nicht vorhanden
 Kit für Erkennung von Mehrfacheinzügen: Nicht installiert

Allgemeine Einrichtung

Fernservice: Aktiviert
 Remote-Software-Download: Aktiviert
 Uhrzeit für Fernservice-Übertragung: 05:41
 Xerox Workplace Cloud: Aktiviert
 E-Mail-Warnungen: Deaktiviert
 Wartungsplan: Verkauft
 Geografische Region: Unbekannt
 Startkonfigurationsbericht: Deaktiviert
 Versatz zu Weltzeit (GMT): +05:30
 Klone der Installation: Zulässig (nur verschlüsselte Dateien)
 Druckübermittlung von Klondateien zu...: Deaktiviert
 Dateifreigabe: Aktiviert
 JBIG2: Verlustfrei

Energiesparbetrieb

Ruhezustand: Aktiviert
 Energiesparbetrieb: Auftragsgesteuert
 Ruhezustand-Timer: 60 Minuten
 Automatisch Aus: Deaktiviert

Softwareversionen

Geräte-Software: 122.029.004.34100
 Patch-Version: Keine
 Netzwerkcontroller: 122.029.34100
 Steuerpult-Firmware: 6.2
 Benutzeroberfläche: 122.029.34100
 Druckeinheit: 230.315
 Kopiercontroller: 122.029.34100
 Vorlageneinzug: 230.315
 Finisher: 000.000.000
 Fax: 000.000.000
 Betriebssystem: 230.315
 Scanner: 230.315
 Softwareaktualisierung: 005.007
 Upgrade der ALTB00T-Software: 005.007
 Behälter 2: A19.1_B3.1
 Behälter 3: A19.1_B3.1
 Behälter 4: A19.1_B3.1
Geräteaktualisierungen:
 Letzte erfolgreiche Aktualisierung: Nicht zugelassen
 Planmäßige autom. Aktualisierungen: Dezember 10, 2024 16:46:48
 Startzeit der automatischen Aktualisierung: Deaktiviert
 Server für automatische Aktualisierung: Täglich
 0.0.0.21

Materialbehälter

Behälter 1: Normal, Weiß and A4 (210 x 297 mm)
 Behälter 2: Normal, Weiß and US-Letter (8,5 x 11...
 Behälter 3: Normal, Weiß and US-Letter (8,5 x 11...
 Behälter 4: Normal, Weiß and US-Letter (8,5 x 11...
 Zusatzzufuhr: Normal, Weiß and A4 (210 x 297 mm)

Netzanschluss

Mobile Workflows

AirPrint-Druck: Aktiviert
 Mopria-Druckersuche: Aktiviert
 AirPrint-/Mopria-Scanbetrieb: Aktiviert
 Authentifizierung: Deaktiviert
 Universal Print: Deaktiviert
 Universal Print-Registrierungsstatus: Nicht registriert

Verbindungen

USB-Einstellungen
 USB-Anschlüsse, Typ A: Alle aktiviert
 USB-Anschluss, Typ B: Aktiviert
 Connection Timeout: 5 Sekunden
Kabelverbindung:
 Ethernet-MAC-Adresse: Aktiviert
 Ethernet-Geschwindigkeit/Duplexeinst...: 78:8c:77:dc:b8:44
 automatisch
 Deaktiviert
Wireless:
 WLAN-MAC-Adresse:
 Netzwerkname (SSID):
 BSSID:
 Sicherheitsmodus:
 Verschlüsselungsalgorithmus:
 Status:
Wi-Fi Direct:
 Wireless-Hardware: Aktiviert
 Nicht installiert
 WPS-Name (Wi-Fi Protected Setup):
 Verbindungsmethode:
 Subnetz-Adresspräfix:
 Zugriffspunkt (SSID):
 Kennwort am Gerätetouchscreen anzeigen:
NFC:
iBeacon (Bluetooth®) zur AirPrint-Erken...
 iBeacon-Hardware: Aktiviert
 Bluetooth-Geräteadresse: Aktiviert
 iBeacon-IP-Adresse: Nicht installiert

Protokolle

TCP/IPV4:

IP-Adresse: Aktiviert
 10.61.16.21
 Subnet Mask: 255.255.255.0
 Router/Gateway: 10.61.16.1
 Automatische Adressierung: DHCP
 DHCP-Server: 10.61.13.223
 Ende der DHCP-Leasefrist: Fri Dec 20 11:20:24 2024
 BOOTP-Broadcast: Deaktiviert
 Selbstzugewiesener Adressenzustand: Aktiviert
 Selbstzugewiesene Adresse:

TCP/IPV6:

Linklokale Adresse: Aktiviert
 fe80::7a8c:77ff:fedc:b844
 Von Router geliefertes Präfix verwenden: Aktiviert
 Zustandslose globale Adresse 1: fd00:0:2:116:7a8c:77ff:fedc:b844
 Zustandslose globale Adresse 2:
 Manuelle Adresse:
 DHCP-Adressierung: DHCP laut Routeranweisung verwenden
 DHCP-Adresse: fe80::8afc:5dff:fe75:e282
 Standard-Gateway:
 DUJD (DHCP Unique Identifier):

DNS-Einstellungen:

Angefordertes Hostname: XR788C77DCB844
 Überprüfter Hostname:
 Angefordertes Domänenname:
 Überprüfter Domänenname:
 Multicast-DNS: Aktiviert
 DHCP-Leases und DNS-Registrierungen fr...: Deaktiviert
 Primärer DNS-Server: 10.61.7.15
 10.61.10.6
 ::
 5
 Alternativer DNS Server 1:
 Alternativer DNS Server 2:
 DNS-Verbindungstimeout: Aktiviert
 Gerätedomäne anfügen: Deaktiviert
 Übergeordnete Domänen anfügen: XEROXQA.COM.
 DNS-Domänensuchliste: Aktiviert
 IPv6 DNS vorrangig vor IPv4:

Installierte Optionen

PS: Installiert

Protokolle (Forts.)

Bonjour:	
Bonjour-Druckername:	Xerox VersaLink B415 MFP (DC:B8:44)
HTTP:	Aktiviert
Anschlussnummer:	80
Datenverkehr zwangsweise über sichere V...:	Ja
Sichere HTTP-Anschlussnummer:	443
Proxyserver:	Automatisch
Proxyserver-Adresse:	0.0.0.0:8080
IPP:	Aktiviert
Sicherer IPP-Modus:	IPP und sicheres IPPS
IPP-Netzwerkpfad:	http://10.61.16.21:631
SNMP	
SNMP v1/v2:	Aktiviert
SNMP v3:	Deaktiviert
LPR/LPD:	
Anschlussnummer:	Aktiviert
PDL-Wechsel:	515
Überschreiben von PDL-Begleitblatt:	Deaktiviert
Raw IP-Druck:	
Anschlussnummer 1:	Aktiviert
Bidirektional:	9100
Auftragsende-Timeout:	Deaktiviert
PDL-Wechsel:	300
LDAP	
LDAP-Server 1 - angezeigter Name:	
LDAP-Server 1 - primäre LDAP-Adresse:	0.0.0.0:389
LDAP-Server 1 - alternative LDAP-Adr...:	0.0.0.0:389
LDAP-Server 1 - Suchstamverzeichnis:	
LDAP-Server 1 - sichere Verbindu...:	Deaktiviert
LDAP-Server 1 - Serverzertifikat üb...:	Deaktiviert
SMTP	
SMTP-Server:	10.61.10.8:25
Verbindungsverschlüsselung (TLS):	Keine Verschlüsselung
Serverzertifikat überprüfen(TLS):	
Max. Meldungsumfang (KB):	10240
Anzahl der Fragmente:	1
Auftragsgesamtumfang (KB):	300000
Auftragsteilungsgrenze:	Seite
Anmeldeinformationen für automatische E-Mail-Nac...:	Kein(e)
Anmeldeinformationen für Standardbenutzer:	Kein(e)
POP3	
POP3-Server:	0.0.0.0:110
Sichere POP3-Verbindung (TLS):	Deaktiviert
E-Mail-Adresse:	
E-Mail-Empfang über POP3:	Deaktiviert
Bei Anforderung Bestätigung senden:	Aktiviert
Deckblatt, eingehende E-Mail:	Aktiviert
NTP:	
Primärer Server:	Aktiviert
Alternativer Server:	0.0.0.0:123
SLP:	
FTP-Client:	Deaktiviert
FTP-Client-Modus:	Aktiviert
WSD (Web Services on Device):	
WS-Discovery:	Aktiviert
WS-Discovery Multicast:	Aktiviert
WS-Print:	Aktiviert
WS-Scan:	Aktiviert
Web Services	
Kopienübermittlung:	Aktiviert
Verwaltung des digitalen Zertifikats und S...:	Aktiviert
Registrierung für Erweiterungsdienste:	Aktiviert
Auftragslimits:	Aktiviert
Erweiterte Auftragsverwaltung:	Aktiviert
Gerätekonfiguration:	Aktiviert
Scanübermittlung:	Aktiviert
Scanworkflowverwaltung:	Aktiviert
Sitzungsdaten:	Aktiviert
Konfiguration der Benutzeroberfläche:	Aktiviert
EIP Proxy-Konfiguration:	Aktiviert
Xerox Secure Access:	Deaktiviert
EIP SNMP-Konfiguration:	Aktiviert
Druckübermittlung:	Aktiviert
Scanprofilverw.:	Aktiviert
Massenspeicherzugriff:	Aktiviert
Kartenleserzugriff:	Aktiviert
Konfiguration der Authentifizierung und K...:	Aktiviert
Prüfprotokoll exportieren:	Aktiviert
Trellix Embedded Control:	Aktiviert

Apps

In Druckausgabe

Begleitblatt:	Deaktiviert
System-/Startauftrag:	Deaktiviert
Angelieferte Aufträge löschen nach:	3 Day(s) 0 Hour(s) 0 Minute(s)
Fehlerblätter:	Aktiviert
Materialersatz:	Aktiviert
Behälterpriorität:	1,2,3,4,5
Standardauflage:	1
Standardauftragsart:	Proof-Druck
Standardformat:	x: 8.50 inches, y: 11.00 inches
Standardmaterialfarbe:	Weiß
2-seitiger Seitendruck als Standard:	2-seitig
Standardausgabefach:	Mittleres Fach
Standardausgabefarbe:	Schwarzweiß
Sortierte Sätze als Standard:	Aktiviert
Standardheftung:	Keine Heftung
Versatz zwischen Aufträgen erfolgt:	Versatz zwischen Aufträgen
Archivierungskennzeichnungsmodus:	Aus
PostScript	
Version:	3
Version:	3021.101
Bildqualität:	Verbessert
PCL	
Version:	6
Schrittweite:	10.00
Schriftgrad:	12.00
Schriftartname:	Courier
Zeilen pro Seite:	60
Benutzerdefinierte Farbtabelle	
Label:	Aktiviert
	Nicht installiert
	Nicht vorhanden

Fax:

Faxleitung 1:	
Faxleitung 2:	

Server-Fax:

Bestätigungsblatt:	Aktiviert
Start verzögern:	Nur bei Fehlern
Ablagebereich-Protokoll:	Deaktiviert
Ablagebereich-Server:	SMB
Pfad für Ablagebereich:	10.61.23.93:445
	/

Workflow-Scannen:

Bestätigungsblatt:	Aktiviert
Standardablagebereichprotokoll:	Nur bei Fehlern
Standardablagebereichserver:	SMB
Pfad für Standardablagebereich:	0.0.0.0
Standardablagebereich-Anmeldeinformationen:	Gerät
Alt1 - Ablagebereich - Protokoll:	SMB
Alt1 - Ablagebereich - Server:	0.0.0.0
Alt1 - Ablagebereich - Pfad:	
Alt1 - Ablagebereich - Anmeldeinformationen:	Gerät
Workflowsammlungsprotokoll:	SMB
Workflowsammlungsserver:	0.0.0.0
Workflowsammlungspfad:	

E-Mail:

Standardabsenderadresse:	Aktiviert
Bestätigungsblatt:	rathimeenas@xeroxqa.com
Automatisch an Eigenadresse senden:	Nur bei Fehlern
E-Mail-sicherheit:	Deaktiviert

Scan-Ausgabe - Mailbox:

Mailboxen standardmäßig anzeigen:	Aktiviert/Anzeige
Speicherkapazität (MB):	Aktiviert
Belegte Speicherkapazität (MB):	672 MB
Bereinigung öffentlicher Ordner:	87 MB
Bereinigung erstellter Ordner:	Aktiviert
Bereinigungszeit:	Aktiviert
	Täglich

Scan-Ausgabe - Home:

Benutzerlesbarer Name:	Deaktiviert
Workflowname:	Deaktiviert
Unterverzeichnis autom. erstellen:	Deaktiviert
Benutzernamen an Pfad anfügen:	Deaktiviert
Benutzernamensverz. autom. erstellen:	Deaktiviert

Scanausgabe:

Clouddienste:	Aktiviert
Clouddienste:	Deaktiviert
Drucken von:	Aktiviert
Gespeicherte Aufträge für Nachdruck:	Aktiviert
USB-Direktdruck:	Aktiviert
Druck aus Mailbox:	Deaktiviert
Clouddienste:	Deaktiviert

Kostenzählung

Kostenzählungsmodus:	Kein(e)
Netzwerkkostenzählung:	Deaktiviert

Sicherheit**Authentifizierungskonfiguration**

Authentifizier., Gerätedisplay:	Am Gerät
Startseite:	Entsperrt
Aufträge:	Entsperrt
Gerät:	Entsperrt
Gerätewebsiteauthentifizierung:	Am Gerät
Autorsierung:	Am Gerät
E-Mail von LDAP automatisch abrufen:	Aktiviert

Authentifizierungsserver:

Kerberos Primärer Bereich:	
Kerberos-Primäradresse:	0.0.0.88
Kerberos Alt. 1 Bereich:	
Kerberos Alt. 1 Adresse:	0.0.0.88
SMB NT-Domäne:	
SMB Alt. 1 NT-Domäne:	
Smartcard-Controllerserver:	0.0.0.443
Smartcard-Controllerdomäne:	
SmartCard-OCSP-URL:	
Upgrade-Richtlinie für Kartenlesegerät:	Aktiviert
Firmwareversion des Kartenlesegeräts:	

Xerox Secure Access:

Xerox Secure Access:	Deaktiviert
Secure Access-Server:	0.0.0.443
Secure Access-Pfad:	

Prüfprotokoll:

Aktiviert

IP-Sec:

Deaktiviert

IP-Filterung:

Deaktiviert

Sicherheitszertifikate

Gerätezertifikat:	Signiert
Stammzertifikat installiert:	54
802.1x:	Deaktiviert

802.1x:

Deaktiviert

Auftragsdatenlöschung:

Planmäßig:	Deaktiviert
Planmäßiges Intervall:	Einmal pro Monat

FIPS 140-3

Deaktiviert

TLS:

TLS 1.2 und TLS 1.3

TLS-Hash:

SHA-1, SHA-256 und höher

Trellix Embedded Control:

Deaktiviert

Erweiterungsdienst Einrichtung

Browser der dritten Generation:	X3G_3.24.23_2.40.5_012_01.00.00
Widget-Version:	v1 3.17 c8 20140613
Widget-Version:	v2 5.04 g9 20240123

Abrechnungsübersicht

Systeminformationen

Gerätename: Xerox VersaLink B415 MFP (DC:B8:44)
 Geräteseriennummer: 5330005345
 Druckseiten seit Einschalten: 0

Softwareversionen

Gerätesoftware: 122.029.004.34100
 Patch-Version: Kein(e)
 Netzwerkcontroller: 122.029.34100
 Steuerpult-Firmware: 6.2
 Bilderzeugungseinheit: 230.315
 Vorlageneinzug: 230.315
 Finisher: 000.000.000
 Fax: 000.000.000
 Scanner: 230.315

Zähler

Fax

Integriertes Fax, gesendete Bilder: 0
 Integriertes Fax: 0

Kopieren

Schwarzweißkopien, Seiten: 1186

Drucken

Schwarzweißdrucke, Seiten: 1474

Scannen

Scannen, gesendete Bilder: 291
 Per E-Mail gesendete Seiten: 94

Summen, Gerät

Gesamt: 2723

Normalpapier: 1185
 Andere : 10

Steuerpult

Welche Apps verfügbar sind, hängt davon ab, wie der Drucker eingerichtet ist. Weitere Informationen über Apps und Funktionen siehe *Benutzerhandbuch*.

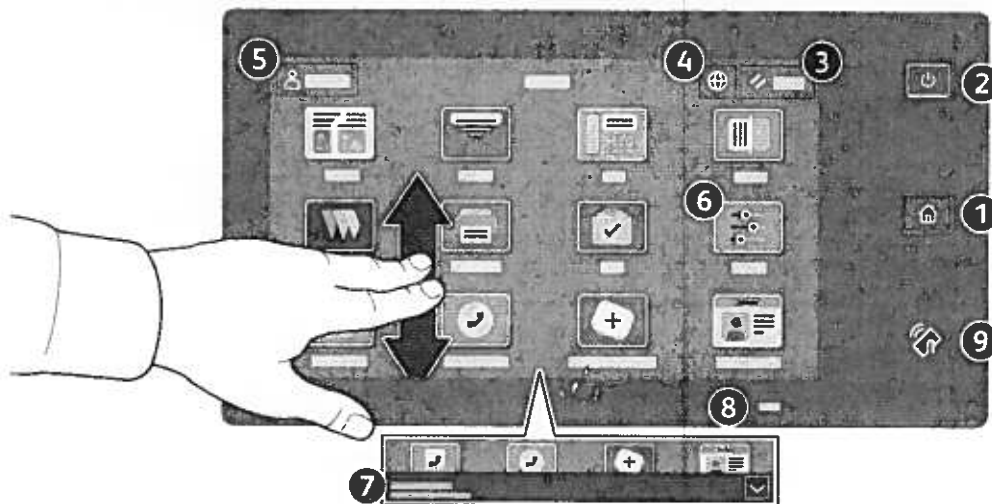

- 1 Startseite führt zurück zum App-Hauptfenster.
- 2 Einschalten/Aktivieren startet den Drucker oder bietet Optionen für Ruhezustand, Neustart oder Ausschalten des Druckers.
- 3 Zurücksetzen setzt die Einstellungen in allen Apps auf ihre Standardwerte zurück.
- 4 Sprache bietet eine Auswahl von Anzeigesprachen.
- 5 Anmelden dient zum Zugriff auf die Verwaltung und bestimmte Einstellungen.
- 6 Geräte-App dient zum Zugriff auf Druckerdaten und -einstellungen.
- 7 Benachrichtigungsbanner – zeigt den Druckerstatus und den Drucker betreffende Warnungen an. Damit alle Benachrichtigungen angezeigt werden, das Banner antippen. Um das Banner zu schließen, den Abwartspfeil antippen.
- 8 Status-LED – gibt den Druckerstatus an. Ausführliche Informationen enthält das *Benutzerhandbuch*.
- 9 NFC-Bereich ermöglicht die Kopplung mit einem Mobilgerät zum Drucken/Scannen aus einer App.

Geräte-App

Die Geräte-App bietet Zugriff auf Verbrauchsmaterialstatus, Druckerdaten und Einstellungen. Zum Zugriff auf bestimmte Menüs und Einstellungen ist eine Anmeldung als Administrator mit dem entsprechenden Kennwort erforderlich.



Gebühren- und Nutzungsdaten

Um die wichtigsten Zählerstände aufzurufen, im Menü der Gerätefunktionen **Gebührenzähler/ Nutzung** antippen. Zum Aufrufen detaillierter Nutzungsdaten **Zähler** antippen. Die Liste zeigt genauere Informationen über die gedruckten Seiten nach Kategorie.

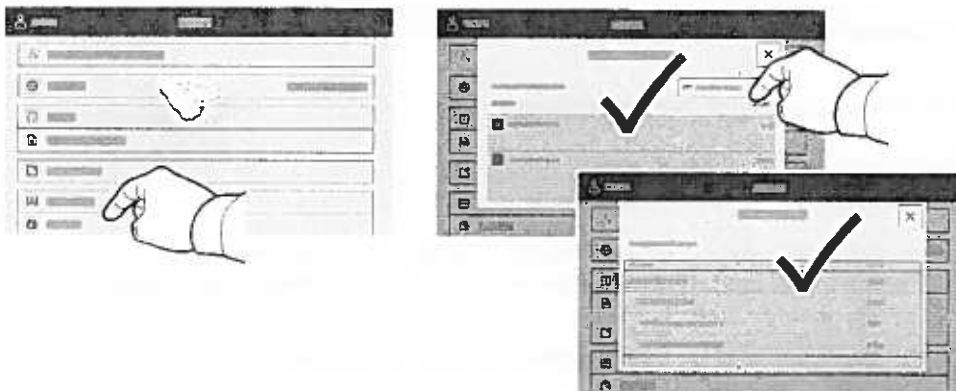

Integrierter Webserver

Der integrierte Webserver von Xerox® ermöglicht den Zugriff auf Druckerkonfigurationsdetails, Papier- und Verbrauchsmaterialstand, und Auftragsstatus sowie Diagnosefunktionen über ein Netzwerk. Außerdem können Fax- und E-Mail-Betrieb sowie Adressbücher verwaltet werden.

Im Webbrowser die IP-Adresse des Druckers eingeben. Die IPv4-Adresse des Netzwerks ist auf dem Touchscreen des Steuerpults verfügbar. **Geräte-App > Info** antippen und nach unten blättern.

Weitere Informationen zum integrierten Webserver siehe *Benutzerhandbuch* auf Xerox.com.

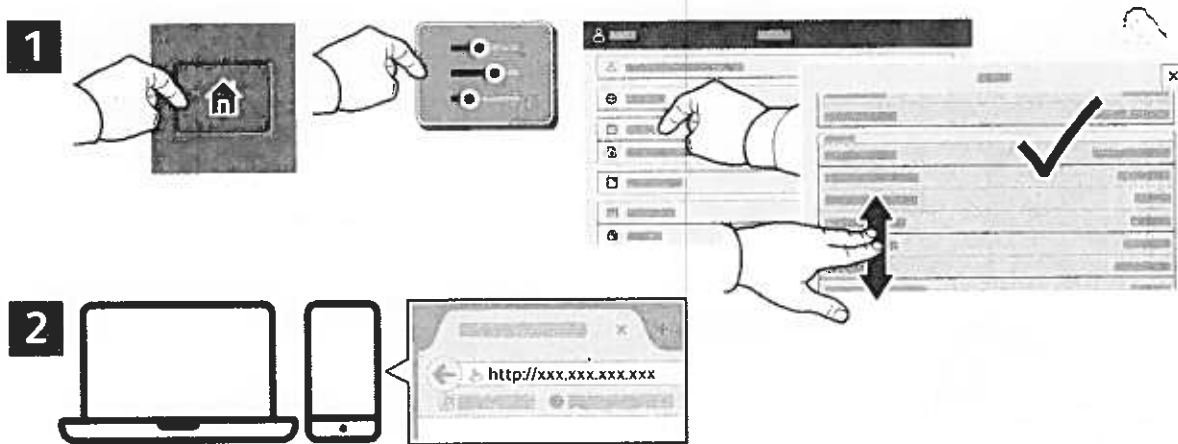

App Gallery

Die Xerox App Gallery umfasst eine wachsende Sammlung von Produktivitäts-Apps, die auf dem Drucker installiert werden können. Die App auf der Startseite suchen und eine Anmeldung direkt erstellen oder unter www.xerox.com/appgallery anmelden und das Gerät hinzufügen. Zum Vereinfachen der App-Installation für die Anmeldung bei der App Gallery und beim Drucker den gleichen Benutzernamen verwenden.

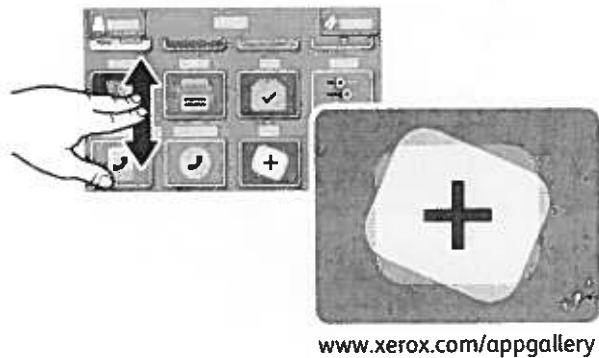

Der Drucker im Überblick

Manche Drucker sind mit optionalem Zubehör ausgestattet. Weitere Informationen siehe *Benutzerhandbuch*.

Automatischer Duplex-Vorlageneinzug (Single-Pass)

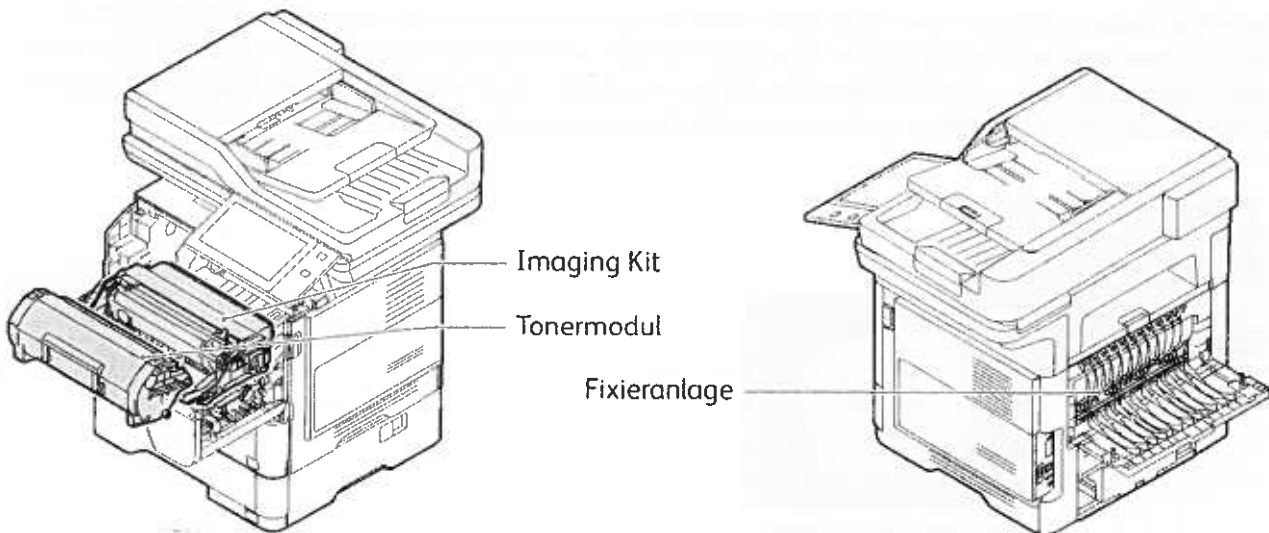
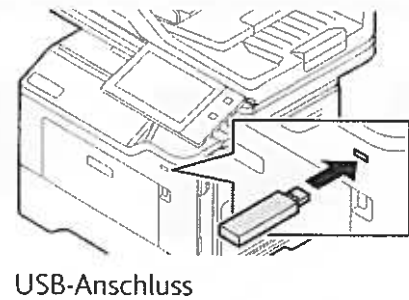
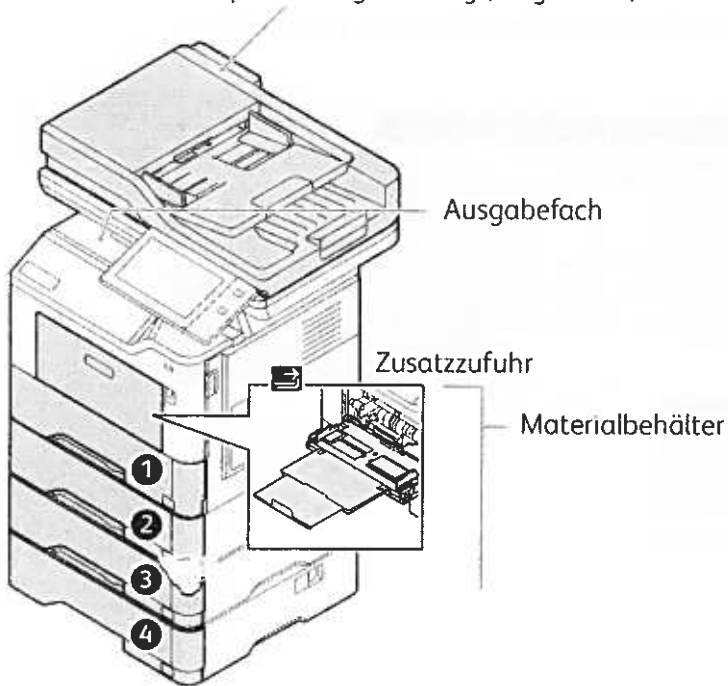

Materialhandhabung

Eine komplette Liste der mit dem Gerät kompatiblen Druckmaterialien ist verfügbar in Form der Recommended Media List (Liste der empfohlenen Medien) unter:

www.xerox.com/rmlna (USA und Kanada)

www.xerox.com/rmlEU (Europa)

Weitere Informationen über Materialbehälter und Druckmaterial siehe *Benutzerhandbuch*.

Einlegen von Druckmaterial

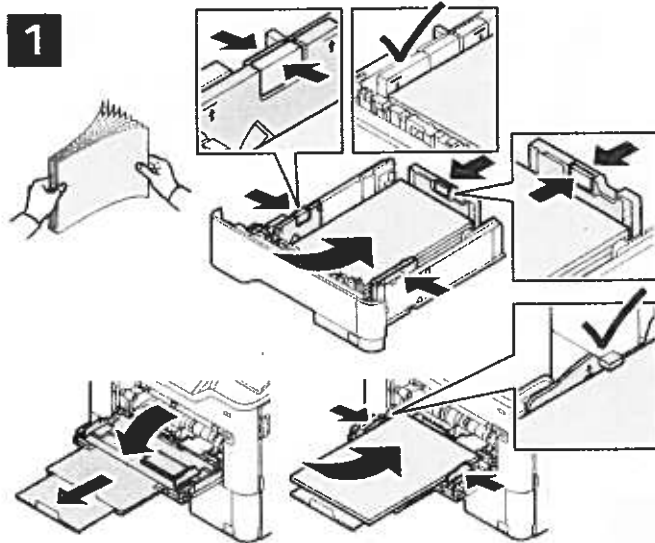

Um bestmögliche Ergebnisse zu erzielen, das Papier auffächern. Die Führungen auf das Materialformat einstellen. Die Markierung für die maximale Füllhöhe nicht überschreiten.



Einstellung von Materialformat, -art und -farbe ggf. bestätigen oder ändern.



Zum Drucken im Druckertreiber die gewünschten Optionen wählen.

Materialausrichtung

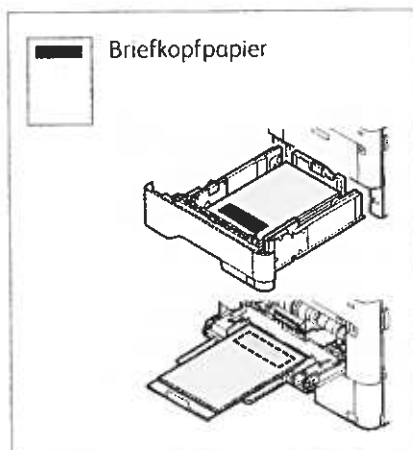



Kopieren

Weitere Informationen siehe *Benutzerhandbuch*.

1

 X: 148–356 mm (5,8–14 Zoll)
Y: 105–216 mm (4,1–8,5 Zoll)

 52–120 g/m²
(14 lb. Text–32 lb. Bond)

 ≤100 (75 g/m², 20 lb. Bond)

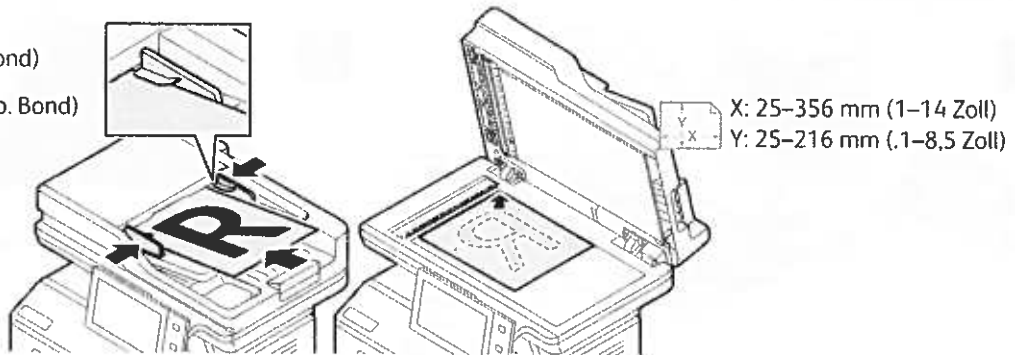
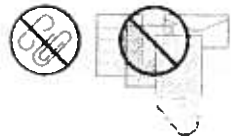

Die Vorlagen in den Vorlageneinzug oder auf das Vorlagenglas legen.

2

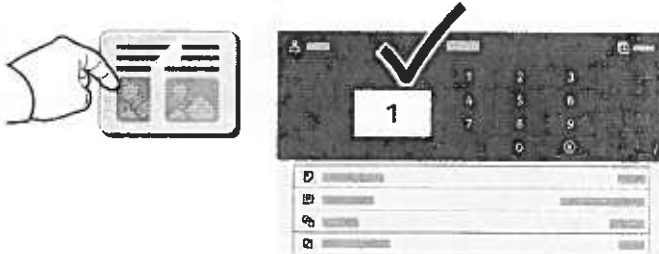

Kopieren antippen und die Auflage auswählen.

3



Die Funktionseinstellungen in der Liste auswählen, dann **Start** antippen.

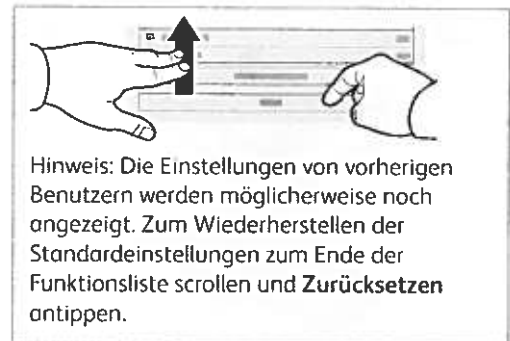

Scannen und E-Mail

Ist der Drucker mit einem Netzwerk verbunden, kann am Steuerpult ein Scanziel ausgewählt werden.

Diese Anleitung erläutert die Vorgehensweisen zum Scannen von Dokumenten ohne spezielle Konfiguration:

- Vorlage scannen und Dokument an E-Mail-Adresse senden.
- Vorlage scannen und Dokument an einen als Favorit oder im Adressbuch gespeicherten Empfänger senden oder auf einem USB-Laufwerk speichern.
- Vorlage scannen und Dokument im öffentlichen Standardordner auf dem Drucker speichern, von wo die Scandatei über den Webbrowser abgerufen werden kann.

Weitere Informationen über Scaneinstellungen siehe *Benutzerhandbuch*. Weitere Informationen über das Adressbuch und über die Einrichtung von Workflow-Profilen siehe *System Administrator Guide (Systemhandbuch)*.

1

 X: 148–356 mm (5,8–14 Zoll)
Y: 105–216 mm (4,1–8,5 Zoll)

 52–120 g/m²
(14 lb. Text-32 lb. Bond)

 ≤100 (75 g/m², 20 lb. Bond)



Die Vorlagen in den Vorlageneinzug oder auf das Vorlagenglas legen.

2

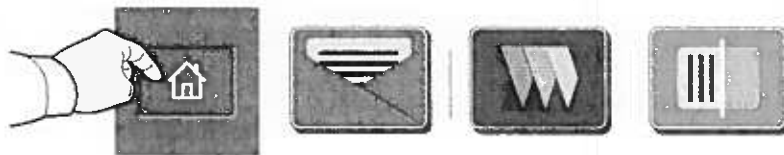

Startseite drücken, dann zum E-Mail-Versand des gescannten Dokuments **E-Mail** drücken. Um die Scanausgabe an die öffentliche Standard-Mailbox oder einen USB-Datenträger zu übermitteln, **Workflow-Scannen** antippen. **Scanausgabe** antippen, wenn das Ziel im Adressbuch bzw. als Favorit gespeichert ist.

3

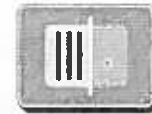
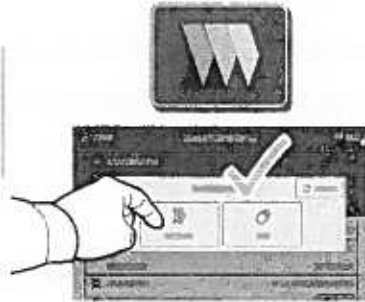

Für E-Mail **Manueller Eintrag** antippen, über die angezeigte Tastatur die E-Mail-Adresse eingeben, dann **Hinzufügen** antippen. Um eine Liste mehrere Adressen hinzuzufügen, **Empfänger hinzufügen** antippen. Um eine Betreffzeile für die E-Mail einzugeben, **Betreff** antippen. Sollen gespeicherte E-Mail-Adressen verwendet werden, diese aus dem Geräteadressbuch oder aus den Favoriten auswählen.

Zum Workflow-Scannen **Öffentliche Standardmailbox** antippen oder den USB-Datenträger einstecken.

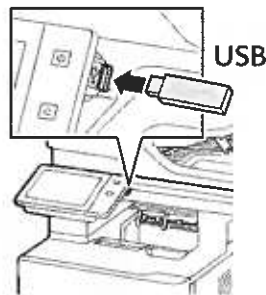

Zur Auswahl der Scanausgabe eine Zielart antippen und die zutreffenden Angaben eintragen. Um mehrere Ziele in die Liste aufzunehmen, **Ziel hinzufügen** antippen.

4



Die Einstellungen nach Bedarf ändern, dann **Scannen** oder für den E-Mail-Versand **Senden** antippen.

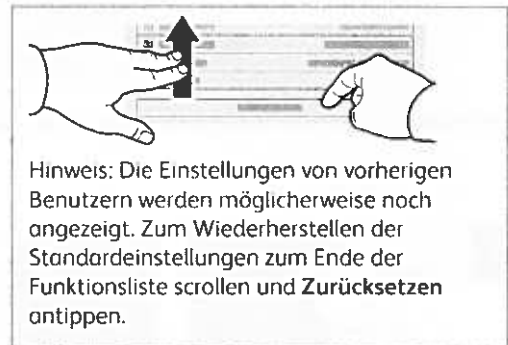

Aufrufen von Scandateien

Zum Herunterladen gescannter Dateien aus der öffentlichen Standardmailbox auf dem Drucker den integrierten Webserver verwenden. Im integrierten Webserver können persönliche Mailboxen und Scanprofile eingerichtet werden. Weitere Informationen siehe *Benutzerhandbuch*.

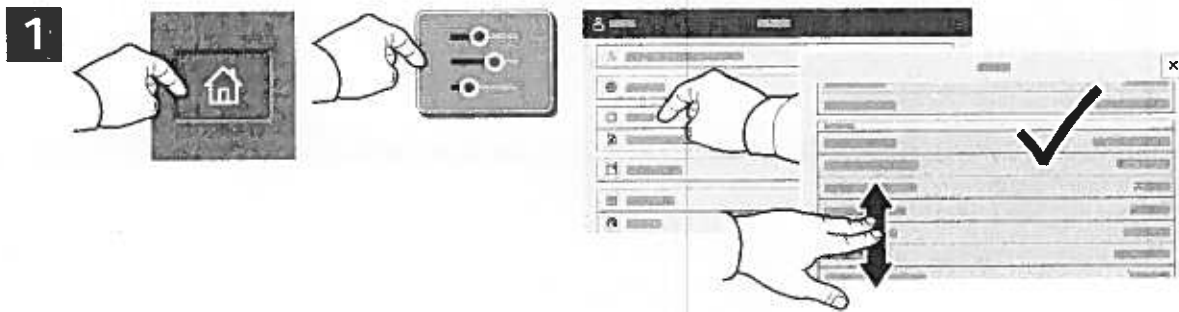

Auf dem Touchscreen wird die IP-Adresse des Druckers angezeigt. Erscheint die IP-Adresse nicht oben links auf dem Touchscreen, „Startseite“ drücken und **Gerät > Info** antippen, um die IP-Adresse einblenden.

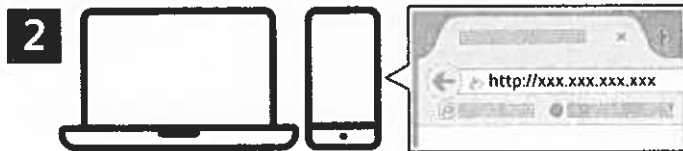

Die IP-Adresse des Druckers in einen Webbrowser eingeben und die **Eingabe-** oder **Return-Taste** drücken.



Die Registerkarte **Scannen** öffnen.

4



Die öffentliche **Standardmailbox** auswählen und die Scandatei in der Liste suchen. Zum Herunterladen der Scandatei auf **Start** klicken.

This block contains a detailed screenshot of the scan job list from the previous image. Five callout boxes with arrows point to specific buttons: 'Aktualisieren' (refresh), 'Laden' (download), 'Nachdrucken' (print again), 'Löschen' (delete), and 'Öffnen' (open).

Zum Aktualisieren der Liste auf **Aktualisieren** klicken.

Zum Speichern der Datei auf dem Computer **Laden** wählen.
Nachdrucken auswählen, um die gespeicherte Datei erneut zu drucken.
Zum Löschen des gespeicherten Auftrags **Löschen** wählen.
Zum Öffnen eines Verzeichnisses **Öffnen** wählen.

Faxen

Für den Faxversand stehen vier Möglichkeiten zur Auswahl:

- **Fax:** Das Dokument wird gescannt und direkt an ein Faxgerät gesendet.
- **Serverfax:** Das Dokument wird gescannt und an einen Faxserver gesendet, der die Faxnachricht an ein Faxgerät übermittelt.
- **Internetfax:** Das Dokument wird gescannt und per E-Mail an einen Empfänger gesendet.
- **LAN-Fax:** Der aktuelle Druckauftrag wird als Fax gesendet.

Weitere Informationen siehe *Benutzerhandbuch*. Weitere Informationen über die LAN-Fax-Funktion siehe Druckertreiber-Software. Detailinformationen über die Faxeinrichtung und erweiterte Einstellungen siehe *System Administrator Guide (Systemhandbuch)*.

1

 X: 148–356 mm (5,8–14 Zoll)
Y: 105–216 mm (4,1–8,5 Zoll)

 52–120 g/m²
(14 lb. Text 32 lb. Bond)

 ≤100 (75 g/m², 20 lb. Bond)

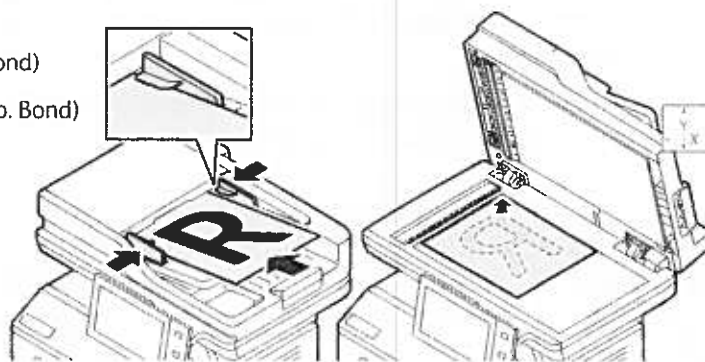
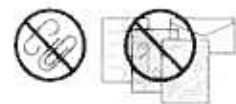

X: 25–356 mm (1–14 Zoll)
Y: 25–216 mm (1–8,5 Zoll)

Die Vorlagen in den Vorlageneinzug oder auf das Vorlagenglas legen.

2



Zur Übermittlung an ein Faxgerät **Startseite** drücken, dann **Fax** oder **Serverfax** antippen.

Zum Senden eines Faxes als E-Mail-Anlage **Startseite** drücken und **Internetfax** antippen.

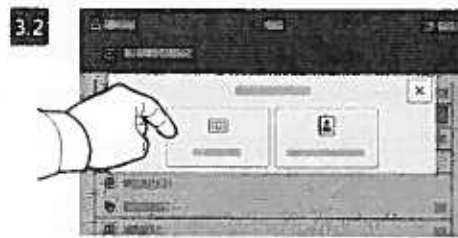

Für Faxnummern **Manueller Eintrag** antippen und die Faxnummer über die Tastatur am Touchscreen eingeben. **Hinzufügen** antippen. Um der Liste weitere Faxnummern hinzuzufügen, **Empfänger hinzufügen** antippen.

Die E-Mail-Adressen für Internetfaxnachrichten können nach Antippen von **Manueller Eintrag** über die Touchscreen-Tastatur eingegeben werden. **Hinzufügen** antippen. Um der Liste weitere E-Mail-Adressen hinzuzufügen, **Empfänger hinzufügen** antippen.

Um gespeicherte Nummern auszuwählen, das Geräteadressbuch oder die Favoriten verwenden. Zum Auswählen von Faxablagebereichen die Mailbox- oder Faxabruf-Funktion verwenden.

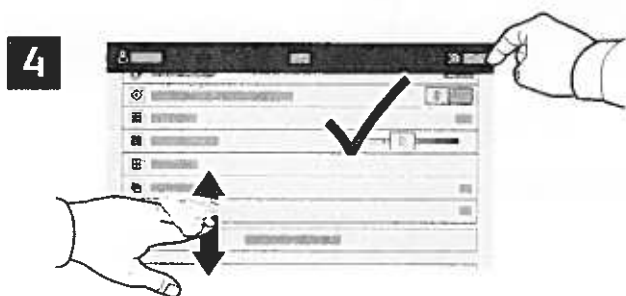

Die Einstellungen nach Bedarf ändern und **Senden** antippen.

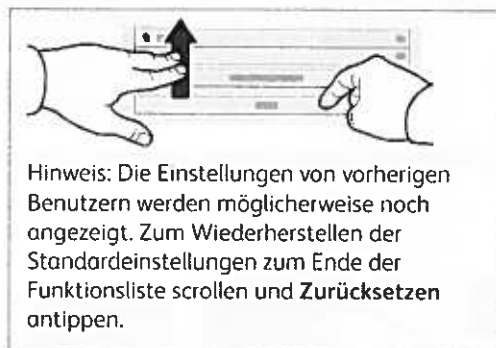

Drucken von USB-Datenträger

Dateien im PDF-, TIFF-, PS- und XPS-Format können direkt von einem USB-Laufwerk gedruckt werden. Weitere Informationen siehe *Benutzerhandbuch*.

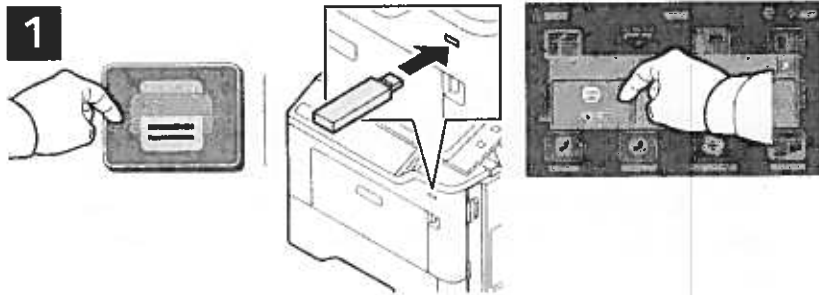

Drucken von antippen oder USB-Datenträger einführen und **USB-Direktdruck** antippen.



Zum Einstellen der Auflage das Pluszeichen (+) oder das Minuszeichen (-) antippen. Bei größeren Auflagen **Auflage** antippen und Zahl eingeben.

Dokument hinzufügen antippen, dann die Dateien auswählen.



Die Einstellungen nach Bedarf ändern und **Drucken** antippen.

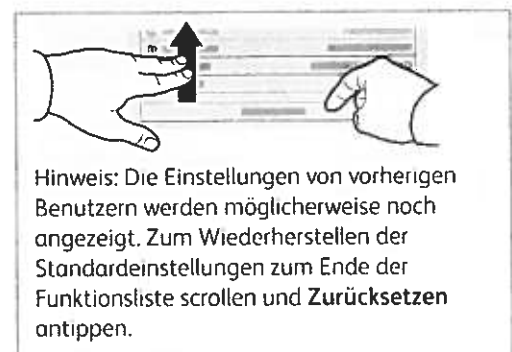

Drucken gespeicherter Aufträge



Ein Druckauftrag kann auf dem Drucker gespeichert und später am Steuerpult ausgewählt und gedruckt werden. Aufträge können im öffentlichen Ordner gespeichert oder durch ein Kennwort geschützt werden. Im Xerox®-Druckertreiber **Eigenschaften** (Windows) bzw. **Xerox-Funktionen** (Mac OS), und dann **Auftragsart** wählen. **Speicherauftrag** oder **Geschützte Ausgabe** wählen. Für die geschützte Ausgabe ein Kennwort eingeben. Auf **OK** klicken und den Auftrag drucken.



Drucken von und dann **Gespeicherte Aufträge** antippen. Den **öffentlichen Standardordner** und dann den Druckauftrag auswählen.

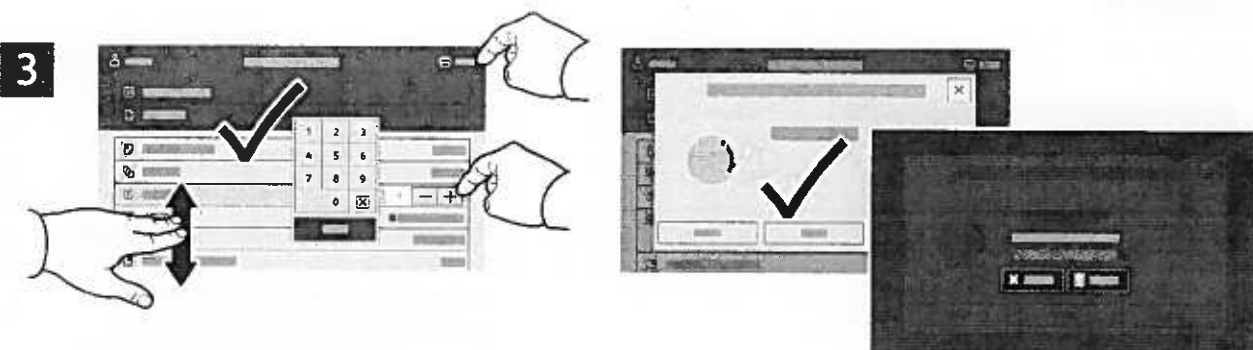

Einstellungen aus der Liste auswählen. Zum Einstellen der Auflage das Pluszeichen (+) oder das Minuszeichen (-) antippen. Bei größeren Auflagen **Auflage** antippen und Zahl eingeben. „Drucken“ antippen. Zum Löschen des Auftrags auf der Druck- und Bestätigungsanzeige **Löschen** wählen.

Beheben von Problemen mit der Druckqualität

Der Multifunktionsdrucker Xerox® VersaLink® B415 ist für eine stets einwandfreie Druckqualität konzipiert. Sollten Probleme mit der Druck- oder Kopierqualität auftreten, können die Informationen auf diesen Seiten zur Fehlerbehebung herangezogen werden. Ausführliche Online-Supportinformationen siehe www.xerox.com/office/support.

ACHTUNG: Schäden, die durch nicht unterstütztes Druckmaterial verursacht wurden, fallen nicht unter die Xerox®-Garantie, den Servicevertrag oder die Total Satisfaction Garantie (umfassende Garantie). Die Total Satisfaction Garantie (umfassende Garantie) wird in den USA und in Kanada angeboten. Für die übrigen Länder kann ein anderer Gewährleistungsumfang gelten. Nähere Informationen erteilt der lokale Xerox-Partner.

Materialart

ACHTUNG: Wenn in einen Behälter eine andere Materialart eingelegt wird, muss die Materialeinstellung am Steuerpult entsprechend aktualisiert werden. Wird die Einstellung der Materialart nicht geändert, kann es zu Einbußen bei der Druckqualität und Schäden am Fixiermodul kommen.

Das beste Ergebnis wird mit empfohlenen Druckmaterialien von Xerox® erzielt. Mit Xerox®-Druckmaterialien wird auf dem Xerox® VersaLink® B415 eine optimale Ausgabequalität erzielt. Xerox®-Druckmaterialien können bestellt werden unter: www.xerox.com/office/supplies.

Eine umfassende Liste der für den Drucker empfohlenen Druckmaterialien ist zu finden unter:

- Nordamerika: www.xerox.com/rmlna
- Europa: www.xerox.com/rmlEU

Beheben von Problemen mit der Druckqualität

Die folgenden Tabellen enthalten Lösungen zu speziellen Druckqualitätsproblemen.

Beheben von Problemen mit der Druckqualität

Problem	Lösung
<p>Unvollständige Fixierung Die Ausgabe weist Auslassungen auf und/oder der Toner lässt sich leicht abreiben.</p> 	<ol style="list-style-type: none">1. Sicherstellen, dass das Druckmaterial für den Drucker geeignet ist und ordnungsgemäß eingelegt wurde. Eine umfassende Liste der für den Drucker empfohlenen Druckmaterialien ist zu finden unter:<ul style="list-style-type: none">- Nordamerika: www.xerox.com/rmlna- Europa: www.xerox.com/rmleu2. Überprüfen, ob am Steuerpult und im Druckertreiber das richtige Druckmaterial ausgewählt wurde.3. Tritt das Problem weiterhin auf, einen der folgenden Schritte ausführen: Hinweis: Anmeldung als Systemadministrator vornehmen, wenn die Einstellung von Format, Art oder Farbe des Materials in einem Festformatbehälter geändert werden soll.<ol style="list-style-type: none">a. Bei Behältern, die auf „Dediziert“ eingestellt sind:<ul style="list-style-type: none">• Am Bedienfeld Anmelden antippen. Systemadministrator-Anmeldeinformationen eingeben und Eingabe antippen. Weitere Informationen siehe <i>Systemhandbuch</i>.• Gerät > Verwaltung > Geräteeinstellungen > Materialverwaltung > Behältereinstellungen antippen. Den Behälter auswählen, Bearbeiten antippen und die Materialart ändern.b. Bei Behältern, die auf „Vollständig anpassbar“ eingestellt sind<ul style="list-style-type: none">• Materialbehälter: Den ausgewählten Materialbehälter öffnen und wieder schließen.• Zusatzzufuhr: Das Druckmaterial entfernen und wieder einlegen.<p>Am Steuerpult wird zum Bestätigen oder Ändern der Materialart aufgefordert.</p><ul style="list-style-type: none">• Am Touchscreen Art antippen und dann einen der folgenden Schritte ausführen:<ul style="list-style-type: none">• Richtige Materialart auswählen und dann Bestätigen antippen.• Nächstschwerere Materialart auswählen und dann Bestätigen antippen.<p>Hinweis: Die Druckmaterialarten vom leichtesten bis zum schwersten Material sind:</p><ul style="list-style-type: none">• Ungestrichenes Material: Normalpapier, Dünner Karton und Karton.

Beheben von Problemen mit der Druckqualität (Fortsetzung)

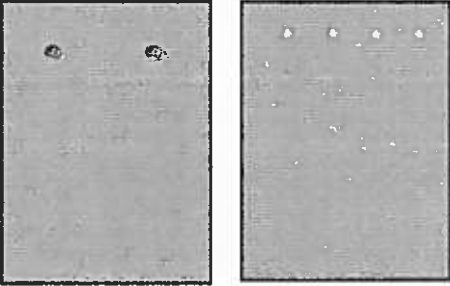
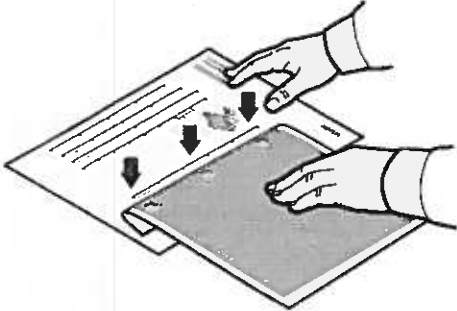
Problem	Lösung
<p>Wiederholte Fehler Die Ausgabe weist in Zufuhrrichtung Punkte oder Linien auf, die in regelmäßigen Abständen oder in unbedruckten Bereichen auftreten.</p> 	<ol style="list-style-type: none">1. Am Steuerpult Gerät > Verwaltung > Fehlerbehebung > Hilfsseiten > Seite für Wiederholungsfehler > Drucken antippen. Die Seite für Wiederholungsfehler mit Anweisungen zum Ermitteln der defekten Komponente(n) wird ausgegeben.2. Zum Beheben des Problems die anhand der Seite für Wiederholungsfehler ermittelten Teile austauschen. 3. Beim Austausch eines Verbrauchsmaterials den Zähler zurücksetzen:<ol style="list-style-type: none">a. Am Bedienfeld Anmelden antippen. Systemadministrator-Anmeldeinformationen eingeben und Eingabe antippen. Weitere Informationen siehe <i>Systemhandbuch</i>.b. Gerät > Verwaltung > Geräteeinstellung antippen.c. Bildlauf durchführen und Austauschmodule > Verbrauchsmaterialzähler zurücksetzen antippen.d. Das ausgetauschte Verbrauchsmaterial antippen.e. Zähler zurücksetzen antippen.f. Zum Schließen des Popupfensters das X, dann admin antippen und Abmelden auswählen.

Beheben von Problemen mit der Druckqualität (Fortsetzung)

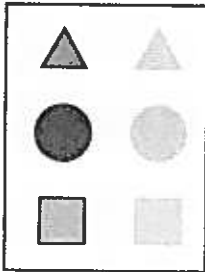
Problem	Lösung
<p>Versetztes Bild</p> <p>Der am häufigsten vorkommende Versatzfehler besteht darin, dass ein Druckbild im Abstand von 95 mm (3,75 Zoll) in Zufuhrrichtung wiederholt wird, so dass es ggf. zu einer Überlagerung kommt.</p> <p>Hinweis: Bei anderen Abständen die Ursache anhand der Seite für Wiederholungsfehler ermitteln.</p> 	<ol style="list-style-type: none"> Prüfen, ob das Druckmaterial für den Drucker geeignet ist und ordnungsgemäß eingelegt wurde. Eine umfassende Liste der für den Drucker empfohlenen Druckmaterialien ist zu finden unter: <ul style="list-style-type: none"> Nordamerika: www.xerox.com/rmlna Europa: www.xerox.com/rmleu Überprüfen, ob am Steuerpult und im Druckertreiber das richtige Druckmaterial ausgewählt wurde. Hinweis: Anmeldung als Systemadministrator vornehmen, wenn die Einstellung von Format, Art oder Farbe des Materials in einem Festformatbehälter geändert werden soll. Tritt das Problem weiterhin auf, einen der folgenden Schritte ausführen: Hinweis: Anmeldung als Systemadministrator vornehmen, wenn die Einstellung von Format, Art oder Farbe des Materials in einem Festformatbehälter geändert werden soll. <ol style="list-style-type: none"> Bei Behältern, die auf „Dediziert“ eingestellt sind: <ul style="list-style-type: none"> Am Bedienfeld Anmelden antippen. Systemadministrator-Anmeldeinformationen eingeben und Eingabe antippen. Weitere Informationen siehe <i>Systemhandbuch</i>. Gerät > Verwaltung > Geräteeinstellungen > Materialverwaltung > Behältereinstellungen antippen. Den Behälter auswählen, Bearbeiten antippen und die Materialart ändern. Bei Behältern, die auf „Vollständig anpassbar“ eingestellt sind <ul style="list-style-type: none"> Materialbehälter: Den ausgewählten Materialbehälter öffnen und wieder schließen. Zusatzzufuhr: Das Druckmaterial entfernen und wieder einlegen. <p>Am Steuerpult wird zum Bestätigen oder Ändern der Materialart aufgefordert.</p> <ul style="list-style-type: none"> Am Touchscreen Art antippen und dann einen der folgenden Schritte ausführen: <ul style="list-style-type: none"> Richtige Materialart auswählen und dann Bestätigen antippen. Nächstschwerere Materialart auswählen und dann Bestätigen antippen. <p>Hinweis: Die Druckmaterialarten vom leichtesten bis zum schwersten Material sind:</p> <ul style="list-style-type: none"> Ungestrichenes Material: Normalpapier, Dünner Karton und Karton. Gestrichenes Material: Dünner Hochglanzkarton und Hochglanzkarton. Ursache mithilfe der Seite für Wiederholungsfehler ermitteln. Weitere Informationen siehe vorige Seite.

Beheben von Problemen mit der Druckqualität (Fortsetzung)

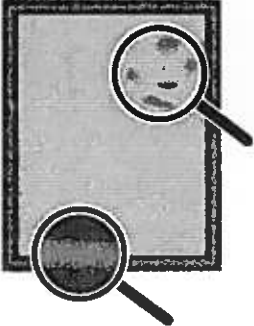
Problem	Lösung
<p data-bbox="134 260 581 285">Fleckige Ausgabe bei hoher Tonerdichte</p> 	<ol data-bbox="686 260 1463 541" style="list-style-type: none">1. Sicherstellen, dass das Druckmaterial für den Drucker geeignet ist und ordnungsgemäß eingelegt wurde.<ul data-bbox="716 331 1317 470" style="list-style-type: none">– Eine umfassende Liste der für den Drucker empfohlenen Druckmaterialien ist zu finden unter:<ul data-bbox="716 407 1166 470" style="list-style-type: none">– Nordamerika: www.xerox.com/rmlna– Europa: www.xerox.com/rmleu2. Überprüfen, ob am Steuerpult und im Druckertreiber das richtige Druckmaterial ausgewählt wurde. <p data-bbox="686 558 1312 583">Hinweis: Tritt das Problem weiterhin auf, Service anfordern.</p>
<p data-bbox="134 714 529 806">Grautöne zu hell oder zu dunkel Grautöne wirken auf Drucken/Kopien verblasst oder zu dunkel.</p>	<ol data-bbox="686 714 1463 1125" style="list-style-type: none">1. Sicherstellen, dass das Druckmaterial für den Drucker geeignet ist und ordnungsgemäß eingelegt wurde. Eine umfassende Liste der für den Drucker empfohlenen Druckmaterialien ist zu finden unter:<ul data-bbox="716 856 1166 919" style="list-style-type: none">– Nordamerika: www.xerox.com/rmlna– Europa: www.xerox.com/rmleu2. Überprüfen, ob am Steuerpult und im Druckertreiber das richtige Druckmaterial ausgewählt wurde.3. In den Kopiereinstellungen oder im Druckertreiber die Helligkeit anpassen. Informationen zum Ändern der Helligkeit im PostScript-Treiber für das jeweilige Betriebssystem siehe das Kapitel <i>Drucken</i> im <i>Benutzerhandbuch</i>.

Beheben von Problemen mit der Druckqualität (Fortsetzung)

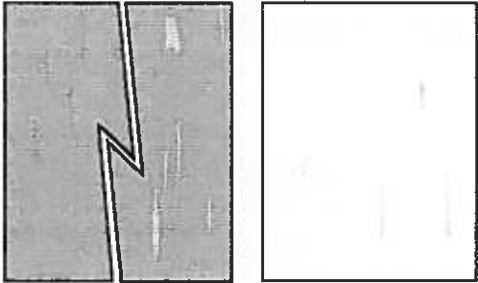
Problem	Lösung
<p>Striche, verschmierte Stellen oder Streifen Die Ausgabe weist dunkle oder helle Stellen auf (alle Grautöne bzw. unbedruckte Bereiche).</p> 	<ol style="list-style-type: none">1. Sicherstellen, dass das Druckmaterial für den Drucker geeignet ist und ordnungsgemäß eingelegt wurde. Eine umfassende Liste der für den Drucker empfohlenen Druckmaterialien ist zu finden unter:<ul style="list-style-type: none">– Nordamerika: www.xerox.com/rmlna– Europa: www.xerox.com/rmleu2. Überprüfen, ob am Steuerpult und im Druckertreiber das richtige Druckmaterial ausgewählt wurde.3. Zur Ermittlung der Ursache die zusammen mit der Seite zur Fehlerbehebung bei Druckqualitätsproblemen ausgelegene Wiederholungsfehlerseite konsultieren. Am Bedienfeld: Gerät > Verwaltung > Fehlerbehebung > Supportseiten > Wiederholungsfehlerseite > Drucken antippen.4. Zur Behebung des Problems die auf der Wiederholungsfehlerseite genannten Teile austauschen.

Einstellungen für die Druckqualität

Der Windows-Postscript-Druckertreiber und der Macintosh-Druckertreiber bieten Ausgabemodi mit der höchsten Druckqualität. Diese Einstellungen können im Druckertreiber geändert werden. Die für den Druckauftrag am besten geeignete Einstellung wählen.

Druckqualität

Der Windows-Postscript-Druckertreiber und der Macintosh-Druckertreiber bieten Ausgabemodi mit der höchsten Druckqualität:

- **Optimiert:** Dies ist der Allzweckmodus für gestochen scharfe Drucke mit gleichmäßigen Verläufen. Der Modus „Optimiert“ sorgt für ein ausgewogenes Verhältnis zwischen Geschwindigkeit und Qualität.
- **Hohe Auflösung:** Dieser Modus sorgt für hohe Qualität mit feiner Linien- und Detailzeichnung und gleichmäßigen Verläufen. Beim Modus „Hohe Auflösung“ hat die Qualität Vorrang vor der Geschwindigkeit.

Bildoptionen

Mit „Bildqualität“ werden Helligkeit und Kontrast beim Drucken des Dokuments gesteuert. Der Windows-Postscript-Druckertreiber bzw. der Macintosh-Druckertreiber bietet die meisten Steuermöglichkeiten auf der Registerkarte „Bildqualität“.

- Zum Aufrufen von Bildoptionen unter Windows im Druckertreiber auf die Registerkarte **Bildoptionen** klicken.
- Zum Aufrufen von Bildoptionen auf Macintosh im Fenster „Drucken“ in der Liste der Druckoptionen auf **XeroxFunktionen** klicken. In den Xerox-Funktionen in der Liste der Optionen auf **Bildoptionen** klicken.

Verbrauchsmaterialnutzung

Informationen zu Verbrauchsmaterial sind zu finden unter www.xerox.com/office/supplies

Verbrauchsmaterialien

Tonerkartuschen

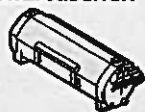

Schwarz

Installationsdatum: Oct 30, 2024
Nachbestellung: 00
Verbleibende Seiten geschätzt: 25000
(Basiert auf durchschnittlicher Deckung mit dieser Tonerkartusche: 2%)



Austauschmodule

Belichtungseinheit



Schwarz (R1)

Installationsdatum: Dec 11, 2024
Nachbestellung: 01
Verbleibende Seiten geschätzt: 40000
(Basiert auf der durchschnittlichen Druckerauftragsgröße: 1 Seiten)



Informationen zum Recycling sind zu finden unter:

www.xerox.com/office/supplies

Xerox® VersaLink® B415 Multifunction Printer

Configurable, connected, and highly capable.

The VersaLink® B415 Multifunction Printer gives you the freedom to work where and how you want. Loaded with features designed to increase productivity, this highly configurable, cloud-connected workplace assistant delivers completely new capabilities that go far beyond the competition. You can count on the B415 to make your business more efficient.



PRINT. COPY. SCAN. FAX. CLOUD



50 ppm Letter
47 ppm A4



Solutions



Cloud connectivity



Single pass
Two-sided scanning



1200 x 1200 dpi



Up to 2,300 pages



Optional:
Up to 3 additional
paper trays

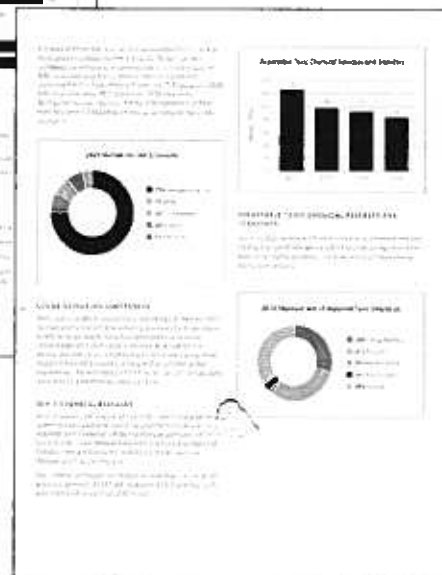

Residente Schriftarten

Position	Schriftname	Muster
1	Courier «Esc»(Symbol set«Esc»(s0p«pitch»h0s0b4099T	'ABCDEFGabcdefg0123456789&?!.,'
2	CG Times «Esc»(Symbol set«Esc»(s1p«size»v0s0b4101T	'ABCDEFGabcdefg0123456789&?!.,'
3	CG Times Bold «Esc»(Symbol set«Esc»(s1p«size»v0s3b4101T	'ABCDEFGabcdefg0123456789&?!.,'
4	CG Times Italic «Esc»(Symbol set«Esc»(s1p«size»v1s0b4101T	'ABCDEFGabcdefg0123456789&?!.,'
5	CG Times Bold Italic «Esc»(Symbol set«Esc»(s1p«size»v1s3b4101T	'ABCDEFGabcdefg0123456789&?!.,'
6	CG Omega «Esc»(Symbol set«Esc»(s1p«size»v0s0b4113T	'ABCDEFGabcdefg0123456789&?!.,'
7	CG Omega Bold «Esc»(Symbol set«Esc»(s1p«size»v0s3b4113T	'ABCDEFGabcdefg0123456789&?!.,'
8	CG Omega Italic «Esc»(Symbol set«Esc»(s1p«size»v1s0b4113T	'ABCDEFGabcdefg0123456789&?!.,'
9	CG Omega Bold Italic «Esc»(Symbol set«Esc»(s1p«size»v1s3b4113T	'ABCDEFGabcdefg0123456789&?!.,'
10	Coronet «Esc»(Symbol set«Esc»(s1p«size»v1s0b4116T	'ABCDEFGabcdefg0123456789&?!.,'
11	Clarendon Condensed «Esc»(Symbol set«Esc»(s1p«size»v4s3b4140T	'ABCDEFGabcdefg0123456789&?!.,'
12	Univers Medium «Esc»(Symbol set«Esc»(s1p«size»v0s0b4148T	'ABCDEFGabcdefg0123456789&?!.,'
13	Univers Bold «Esc»(Symbol set«Esc»(s1p«size»v0s3b4148T	'ABCDEFGabcdefg0123456789&?!.,'
14	Univers Medium Italic «Esc»(Symbol set«Esc»(s1p«size»v1s0b4148T	'ABCDEFGabcdefg0123456789&?!.,'
15	Univers Bold Italic «Esc»(Symbol set«Esc»(s1p«size»v1s3b4148T	'ABCDEFGabcdefg0123456789&?!.,'
16	Univers Medium Condensed «Esc»(Symbol set«Esc»(s1p«size»v4s0b4148T	'ABCDEFGabcdefg0123456789&?!.,'
17	Univers Bold Condensed «Esc»(Symbol set«Esc»(s1p«size»v4s3b4148T	'ABCDEFGabcdefg0123456789&?!.,'

Residente Schriftarten

Position	Schriftname	Muster
18	Univers Medium Condensed Italic «Esc»(Symbol set«Esc»(s1p«size»v5s0b4148T	'ABCDEFGabcdefg0123456789&?!.,'
19	Univers Bold Condensed Italic «Esc»(Symbol set«Esc»(s1p«size»v5s3b4148T	'ABCDEFGabcdefg0123456789&?!.,'
20	Antique Olive «Esc»(Symbol set«Esc»(s1p«size»v0s0b4168T	'ABCDEFGabcdefg0123456789&?!.,'
21	Antique Olive Bold «Esc»(Symbol set«Esc»(s1p«size»v0s3b4168T	'ABCDEFGabcdefg0123456789&?!.,'
22	Antique Olive Italic «Esc»(Symbol set«Esc»(s1p«size»v1s0b4168T	'ABCDEFGabcdefg0123456789&?!.,'
23	Garamond Antiqua «Esc»(Symbol set«Esc»(s1p«size»v0s0b4197T	'ABCDEFGabcdefg0123456789&?!.,'
24	Garamond Halbfett «Esc»(Symbol set«Esc»(s1p«size»v0s3b4197T	'ABCDEFGabcdefg0123456789&?!.,'
25	Garamond Kursiv «Esc»(Symbol set«Esc»(s1p«size»v1s0b4197T	'ABCDEFGabcdefg0123456789&?!.,'
26	Garamond Kursiv Halbfett «Esc»(Symbol set«Esc»(s1p«size»v1s3b4197T	'ABCDEFGabcdefg0123456789&?!.,'
27	Harigold «Esc»(Symbol set«Esc»(s1p«size»v0s0b4297T	'ABCDEFGabcdefg0123456789&?!.,'
28	Albertus Medium «Esc»(Symbol set«Esc»(s1p«size»v0s1b4362T	'ABCDEFGabcdefg0123456789&?!.,'
29	Albertus Extra Bold «Esc»(Symbol set«Esc»(s1p«size»v0s4b4362T	'ABCDEFGabcdefg0123456789&?!.,'
30	Ryadh «Esc»(Symbol set«Esc»(s1p«size»v0s0b4859T	ABCDEFGabcdefg0123456789&?!.,'
31	Ryadh Bold «Esc»(Symbol set«Esc»(s1p«size»v0s3b4859T	ABCDEFGabcdefg0123456789&?!.,'
32	Malka «Esc»(Symbol set«Esc»(s1p«size»v0s0b16584T	ABCDEFGabcdefg0123456789&?!.,'
33	Malka Bold «Esc»(Symbol set«Esc»(s1p«size»v0s3b16584T	ABCDEFGabcdefg0123456789&?!.,'
34	Malka Italic «Esc»(Symbol set«Esc»(s1p«size»v1s0b16584T	ABCDEFGabcdefg0123456789&?!.,'

PCL5-Schriftartenliste, Seite 3

Residente Schriftarten

Position	Schriftname	Muster
35	Dorit «Esc»(Symbol set«Esc»(s1p«size»v0s0b16585T	ABCDEFGabcdefg0123456789&?!.,'
36	Dorit Bold «Esc»(Symbol set«Esc»(s1p«size»v0s3b16585T	ABCDEFGabcdefg0123456789&?!.,'
37	Naamit «Esc»(Symbol set«Esc»(s1p«size»v0s0b16587T	ABCDEFGabcdefg0123456789&?!.,'
38	Naamit Bold «Esc»(Symbol set«Esc»(s1p«size»v0s3b16587T	ABCDEFGabcdefg0123456789&?!.,'
39	Arial «Esc»(Symbol set«Esc»(s1p«size»v0s0b16602T	'ABCDEFGabcdefg0123456789&?!.,'
40	Arial Bold «Esc»(Symbol set«Esc»(s1p«size»v0s3b16602T	'ABCDEFGabcdefg0123456789&?!.,'
41	Arial Italic «Esc»(Symbol set«Esc»(s1p«size»v1s0b16602T	' <i>ABCDEFGabcdefg0123456789&?!.,'</i>
42	Arial Bold Italic «Esc»(Symbol set«Esc»(s1p«size»v1s3b16602T	'<i>ABCDEFGabcdefg0123456789&?!.,'</i>
43	Times New Roman «Esc»(Symbol set«Esc»(s1p«size»v0s0b16901T	'ABCDEFGabcdefg0123456789&?!.,'
44	Times New Roman Bold «Esc»(Symbol set«Esc»(s1p«size»v0s3b16901T	'ABCDEFGabcdefg0123456789&?!.,'
45	Times New Roman Italic «Esc»(Symbol set«Esc»(s1p«size»v1s0b16901T	' <i>ABCDEFGabcdefg0123456789&?!.,'</i>
46	Times New Roman Bold Italic «Esc»(Symbol set«Esc»(s1p«size»v1s3b16901T	'<i>ABCDEFGabcdefg0123456789&?!.,'</i>
47	Helvetica «Esc»(Symbol set«Esc»(s1p«size»v0s0b24580T	'ABCDEFGabcdefg0123456789&?!.,'
48	Helvetica Bold «Esc»(Symbol set«Esc»(s1p«size»v0s3b24580T	'ABCDEFGabcdefg0123456789&?!.,'
49	Helvetica Oblique «Esc»(Symbol set«Esc»(s1p«size»v1s0b24580T	' <i>ABCDEFGabcdefg0123456789&?!.,'</i>
50	Helvetica Bold Oblique «Esc»(Symbol set«Esc»(s1p«size»v1s3b24580T	'<i>ABCDEFGabcdefg0123456789&?!.,'</i>
51	Helvetica Narrow «Esc»(Symbol set«Esc»(s1p«size»v4s0b24580T	'ABCDEFGabcdefg0123456789&?!.,'

Residente Schriftarten

Position	Schriftname	Muster
52	Helvetica Narrow Bold «Esc»(Symbol set«Esc»(s1p«size»v4s3b24580T	'ABCDEFGabcdefg0123456789&?!.,'
53	Helvetica Narrow Oblique «Esc»(Symbol set«Esc»(s1p«size»v5s0b24580T	'ABCDEFGabcdefg0123456789&?!.,'
54	Helvetica Narrow Bold Oblique «Esc»(Symbol set«Esc»(s1p«size»v5s3b24580T	'ABCDEFGabcdefg0123456789&?!.,'
55	Palatino Roman «Esc»(Symbol set«Esc»(s1p«size»v0s0b24591T	'ABCDEFGabcdefg0123456789&?!.,'
56	Palatino Bold «Esc»(Symbol set«Esc»(s1p«size»v0s3b24591T	'ABCDEFGabcdefg0123456789&?!.,'
57	Palatino Italic «Esc»(Symbol set«Esc»(s1p«size»v1s0b24591T	'ABCDEFGabcdefg0123456789&?!.,'
58	Palatino Bold Italic «Esc»(Symbol set«Esc»(s1p«size»v1s3b24591T	'ABCDEFGabcdefg0123456789&?!.,'
59	ITC Avant Garde Book «Esc»(Symbol set«Esc»(s1p«size»v0s0b24607T	'ABCDEFGabcdefg0123456789&?!.,'
60	ITC Avant Garde DemiBold «Esc»(Symbol set«Esc»(s1p«size»v0s2b24607T	'ABCDEFGabcdefg0123456789&?!.,'
61	ITC Avant Garde Book Oblique «Esc»(Symbol set«Esc»(s1p«size»v1s0b24607T	'ABCDEFGabcdefg0123456789&?!.,'
62	ITC Avant Garde DemiBold Oblique «Esc»(Symbol set«Esc»(s1p«size»v1s2b24607T	'ABCDEFGabcdefg0123456789&?!.,'
63	ITC Bookman Light «Esc»(Symbol set«Esc»(s1p«size»v0s-3b24623T	'ABCDEFGabcdefg0123456789&?!.,'
64	ITC Bookman DemiBold «Esc»(Symbol set«Esc»(s1p«size»v0s2b24623T	'ABCDEFGabcdefg0123456789&?!.,'
65	ITC Bookman Light Italic «Esc»(Symbol set«Esc»(s1p«size»v1s-3b24623T	'ABCDEFGabcdefg0123456789&?!.,'
66	ITC Bookman DemiBold Italic «Esc»(Symbol set«Esc»(s1p«size»v1s2b24623T	'ABCDEFGabcdefg0123456789&?!.,'
67	New Century Schoolbook Roman «Esc»(Symbol set«Esc»(s1p«size»v0s0b24703T	'ABCDEFGabcdefg0123456789&?!.,'
68	New Century Schoolbook Bold «Esc»(Symbol set«Esc»(s1p«size»v0s3b24703T	'ABCDEFGabcdefg0123456789&?!.,'

Residente Schriftarten

Position	Schriftname	Muster
86	Naskh «Esc»(Symbol set«Esc»(s0p«pitch»h0s0b4124T	ABCDEFgabcdefg0123456789&?!.,
87	Naskh Bold «Esc»(Symbol set«Esc»(s0p«pitch»h0s3b4124T	ABCDEFgabcdefg0123456789&?!.,
88	Koufi «Esc»(Symbol set«Esc»(s0p«pitch»h0s0b4264T	ABCDEFgabcdefg0123456789&?!.,
89	Koufi Bold «Esc»(Symbol set«Esc»(s0p«pitch»h0s3b4264T	ABCDEFgabcdefg0123456789&?!.,
90	Courier PS «Esc»(Symbol set«Esc»(s0p«pitch»h0s0b24579T	'ABCDEFgabcdefg0123456789&?!.,'
91	Courier PS Bold «Esc»(Symbol set«Esc»(s0p«pitch»h0s3b24579T	'ABCDEFgabcdefg0123456789&?!.,'
92	Courier PS Oblique «Esc»(Symbol set«Esc»(s0p«pitch»h1s0b24579T	'ABCDEFgabcdefg0123456789&?!.,'
93	Courier PS Bold Oblique «Esc»(Symbol set«Esc»(s0p«pitch»h1s3b24579T	'ABCDEFgabcdefg0123456789&?!.,'
93	Line Printer «Esc»(8U«Esc»(s0p16.67h8.48v0s0b0T	'ABCDEFgabcdefg0123456789&?!.,'

PostScript-Schriftartenliste

Interne Schriftarten:

AlbertusMT	ABCDEFg abcdefg 0123456789 &?!\$.,€
AlbertusMT-Italic	<i>ABCDEFg abcdefg 0123456789 &?!\$.,€</i>
AlbertusMT-Light	ABCDEFg abcdefg 0123456789 &?!\$.,€
AntiqueOlive-Bold	ABCDEFg abcdefg 0123456789 &?!\$.,€
AntiqueOlive-Compact	ABCDEFg abcdefg 0123456789 &?!\$.,€
AntiqueOlive-Italic	<i>ABCDEFg abcdefg 0123456789 &?!\$.,€</i>
AntiqueOlive-Roman	ABCDEFg abcdefg 0123456789 &?!\$.,€
Apple-Chancery	<i>ABCDEFg abcdefg 0123456789 &?!\$.,€</i>
Arial-BoldItalicMT	ABCDEFg abcdefg 0123456789 &?!\$.,€
Arial-BoldMT	ABCDEFg abcdefg 0123456789 &?!\$.,€
Arial-ItalicMT	<i>ABCDEFg abcdefg 0123456789 &?!\$.,€</i>
ArialMT	ABCDEFg abcdefg 0123456789 &?!\$.,€
AvantGarde-Book	ABCDEFg abcdefg 0123456789 &?!\$.,€
AvantGarde-BookOblique	<i>ABCDEFg abcdefg 0123456789 &?!\$.,€</i>
AvantGarde-Demi	ABCDEFg abcdefg 0123456789 &?!\$.,€
AvantGarde-DemiOblique	<i>ABCDEFg abcdefg 0123456789 &?!\$.,€</i>
Bodoni	ABCDEFg abcdefg 0123456789 &?!\$.,€
Bodoni-Bold	ABCDEFg abcdefg 0123456789 &?!\$.,€
Bodoni-BoldItalic	<i>ABCDEFg abcdefg 0123456789 &?!\$.,€</i>
Bodoni-Italic	<i>ABCDEFg abcdefg 0123456789 &?!\$.,€</i>
Bodoni-Poster	ABCDEFg abcdefg 0123456789 &?!\$.,€
Bodoni-PosterCompressed	ABCDEFg abcdefg 0123456789 &?!\$.,€
Bookman-Demi	ABCDEFg abcdefg 0123456789 &?!\$.,€
Bookman-DemiItalic	<i>ABCDEFg abcdefg 0123456789 &?!\$.,€</i>
Bookman-Light	ABCDEFg abcdefg 0123456789 &?!\$.,€
Bookman-LightItalic	<i>ABCDEFg abcdefg 0123456789 &?!\$.,€</i>
Carta	*!@#%&'()*+,-./:;<=>?[]^_`{ }~ 0123456789 *!@#%&'()*+,-./:;<=>?[]^_`{ }~
Chicago	ABCDEFg abcdefg 0123456789 &?!\$.,€
Clarendon	ABCDEFg abcdefg 0123456789 &?!\$.,€
Clarendon-Bold	ABCDEFg abcdefg 0123456789 &?!\$.,€
Clarendon-Light	ABCDEFg abcdefg 0123456789 &?!\$.,€
CooperBlack	ABCDEFg abcdefg 0123456789 &?!\$.,€
CooperBlack-Italic	<i>ABCDEFg abcdefg 0123456789 &?!\$.,€</i>
Copperplate-ThirtyThreeBC	ABCDEFg ABCDEFg 0123456789 &?!\$.,€
Copperplate-ThirtyTwoBC	ABCDEFg ABCDEFg 0123456789 &?!\$.,€
Coronet-Regular	<i>ABCDEFg abcdefg 0123456789 &?!\$.,€</i>
Courier	ABCDEFg abcdefg 0123456789 &?!\$.,€
Courier-Bold	ABCDEFg abcdefg 0123456789 &?!\$.,€
Courier-BoldOblique	<i>ABCDEFg abcdefg 0123456789 &?!\$.,€</i>
Courier-Oblique	<i>ABCDEFg abcdefg 0123456789 &?!\$.,€</i>
Eurostile	ABCDEFg abcdefg 0123456789 &?!\$.,€
Eurostile-Bold	ABCDEFg abcdefg 0123456789 &?!\$.,€
Eurostile-BoldExtendedTwo	ABCDEFg abcdefg 0123456789 &?!\$.,€
Eurostile-ExtendedTwo	ABCDEFg abcdefg 0123456789 &?!\$.,€
Geneva	ABCDEFg abcdefg 0123456789 &?!\$.,€
GillSans	ABCDEFg abcdefg 0123456789 &?!\$.,€
GillSans-Bold	ABCDEFg abcdefg 0123456789 &?!\$.,€
GillSans-BoldCondensed	ABCDEFg abcdefg 0123456789 &?!\$.,€
GillSans-BoldItalic	<i>ABCDEFg abcdefg 0123456789 &?!\$.,€</i>
GillSans-Condensed	ABCDEFg abcdefg 0123456789 &?!\$.,€
GillSans-ExtraBold	ABCDEFg abcdefg 0123456789 &?!\$.,€
GillSans-Italic	<i>ABCDEFg abcdefg 0123456789 &?!\$.,€</i>
GillSans-Light	ABCDEFg abcdefg 0123456789 &?!\$.,€
GillSans-LightItalic	<i>ABCDEFg abcdefg 0123456789 &?!\$.,€</i>
Goudy	ABCDEFg abcdefg 0123456789 &?!\$.,€
Goudy-Bold	ABCDEFg abcdefg 0123456789 &?!\$.,€
Goudy-BoldItalic	<i>ABCDEFg abcdefg 0123456789 &?!\$.,€</i>
Goudy-ExtraBold	ABCDEFg abcdefg 0123456789 &?!\$.,€
Goudy-Italic	<i>ABCDEFg abcdefg 0123456789 &?!\$.,€</i>
GreekMono737	ABCDEFg abcdefg 0123456789 &?!\$.,€
GreekMono737-Bold	ABCDEFg abcdefg 0123456789 &?!\$.,€
GreekMono737-BoldItalic	<i>ABCDEFg abcdefg 0123456789 &?!\$.,€</i>
GreekMono737-Italic	<i>ABCDEFg abcdefg 0123456789 &?!\$.,€</i>
GreekMono851	ABCDEFg abcdefg 0123456789 &?!\$.,€

PostScript-Schriftartenliste

Interne Schriftarten (Fortsetzung):

GreekMono851-Bold	ABCDEF abcdefg 0123456789 &?!\$.,
GreekMono851-BoldItalic	ABCDEF abcdefg 0123456789 &?!\$.,
GreekMono851-Italic	ABCDEF abcdefg 0123456789 &?!\$.,
GreekMono8859-7	ABCDEF abcdefg 0123456789 &?!\$.,
GreekMono8859-7Bold	ABCDEF abcdefg 0123456789 &?!\$.,
GreekMono8859-7BoldItalic	ABCDEF abcdefg 0123456789 &?!\$.,
GreekMono8859-7Italic	ABCDEF abcdefg 0123456789 &?!\$.,
GreekSans737	ABCDEF abcdefg 0123456789 &?!\$.,
GreekSans737-Bold	ABCDEF abcdefg 0123456789 &?!\$.,
GreekSans737-BoldItalic	ABCDEF abcdefg 0123456789 &?!\$.,
GreekSans737-Italic	ABCDEF abcdefg 0123456789 &?!\$.,
GreekSans851	ABCDEF abcdefg 0123456789 &?!\$.,
GreekSans851-Bold	ABCDEF abcdefg 0123456789 &?!\$.,
GreekSans851-BoldItalic	ABCDEF abcdefg 0123456789 &?!\$.,
GreekSans851-Italic	ABCDEF abcdefg 0123456789 &?!\$.,
GreekSans8859-7	ABCDEF abcdefg 0123456789 &?!\$.,
GreekSans8859-7Bold	ABCDEF abcdefg 0123456789 &?!\$.,
GreekSans8859-7BoldItalic	ABCDEF abcdefg 0123456789 &?!\$.,
GreekSans8859-7Italic	ABCDEF abcdefg 0123456789 &?!\$.,
GreekSerif737	ABCDEF abcdefg 0123456789 &?!\$.,
GreekSerif737-Bold	ABCDEF abcdefg 0123456789 &?!\$.,
GreekSerif737-BoldItalic	ABCDEF abcdefg 0123456789 &?!\$.,
GreekSerif737-Italic	ABCDEF abcdefg 0123456789 &?!\$.,
GreekSerif851	ABCDEF abcdefg 0123456789 &?!\$.,
GreekSerif851-Bold	ABCDEF abcdefg 0123456789 &?!\$.,
GreekSerif851-BoldItalic	ABCDEF abcdefg 0123456789 &?!\$.,
GreekSerif851-Italic	ABCDEF abcdefg 0123456789 &?!\$.,
GreekSerif8859-7	ABCDEF abcdefg 0123456789 &?!\$.,
GreekSerif8859-7Bold	ABCDEF abcdefg 0123456789 &?!\$.,
GreekSerif8859-7BoldItalic	ABCDEF abcdefg 0123456789 &?!\$.,
GreekSerif8859-7Italic	ABCDEF abcdefg 0123456789 &?!\$.,
Helvetica	ABCDEF abcdefg 0123456789 &?!\$.,€
Helvetica-Bold	ABCDEF abcdefg 0123456789 &?!\$.,€
Helvetica-BoldOblique	ABCDEF abcdefg 0123456789 &?!\$.,€
Helvetica-Condensed	ABCDEF abcdefg 0123456789 &?!\$.,€
Helvetica-Condensed-Bold	ABCDEF abcdefg 0123456789 &?!\$.,€
Helvetica-Condensed-BoldOblique	ABCDEF abcdefg 0123456789 &?!\$.,€
Helvetica-Condensed-Oblique	ABCDEF abcdefg 0123456789 &?!\$.,€
Helvetica-Narrow	ABCDEF abcdefg 0123456789 &?!\$.,€
Helvetica-Narrow-Bold	ABCDEF abcdefg 0123456789 &?!\$.,€
Helvetica-Narrow-BoldOblique	ABCDEF abcdefg 0123456789 &?!\$.,€
Helvetica-Narrow-Oblique	ABCDEF abcdefg 0123456789 &?!\$.,€
Helvetica-Oblique	ABCDEF abcdefg 0123456789 &?!\$.,€
HoeflerText-Black	ABCDEF abcdefg 0123456789 &?!\$.,€
HoeflerText-BlackItalic	ABCDEF abcdefg 0123456789 &?!\$.,€
HoeflerText-Italic	ABCDEF abcdefg 0123456789 &?!\$.,€
HoeflerText-Ornaments	ABCDEF abcdefg 0123456789 &?!\$.,€
HoeflerText-Regular	ABCDEF abcdefg 0123456789 &?!\$.,€
JoannaMT	ABCDEF abcdefg 0123456789 &?!\$.,€
JoannaMT-Bold	ABCDEF abcdefg 0123456789 &?!\$.,€
JoannaMT-BoldItalic	ABCDEF abcdefg 0123456789 &?!\$.,€
JoannaMT-Italic	ABCDEF abcdefg 0123456789 &?!\$.,€
LetterGothic	ABCDEF abcdefg 0123456789 &?!\$.,€
LetterGothic-Bold	ABCDEF abcdefg 0123456789 &?!\$.,€
LetterGothic-BoldSlanted	ABCDEF abcdefg 0123456789 &?!\$.,€
LetterGothic-Slanted	ABCDEF abcdefg 0123456789 &?!\$.,€
LubalinGraph-Book	ABCDEF abcdefg 0123456789 &?!\$.,€
LubalinGraph-BookOblique	ABCDEF abcdefg 0123456789 &?!\$.,€
LubalinGraph-Demi	ABCDEF abcdefg 0123456789 &?!\$.,€
LubalinGraph-DemiOblique	ABCDEF abcdefg 0123456789 &?!\$.,€
Marigold	ABCDEF abcdefg 0123456789 &?!\$.,€
MonaLisa-Recut	ABCDEF abcdefg 0123456789 &?!\$.,€
Monaco	ABCDEF abcdefg 0123456789 &?!\$.,€
NewCenturySchlbk-Bold	ABCDEF abcdefg 0123456789 &?!\$.,€

PostScript-Schriftartenliste

Interne Schriftarten (Fortsetzung):

NewCenturySchlbk-BoldItalic	ABCDEFGH abcdefg 0123456789 &!\$.€
NewCenturySchlbk-Italic	ABCDEFGH abcdefg 0123456789 &!\$.€
NewCenturySchlbk-Roman	ABCDEFGH abcdefg 0123456789 &!\$.€
NewYork	ABCDEFGH abcdefg 0123456789 &!\$.€
Optima	ABCDEFGH abcdefg 0123456789 &!\$.€
Optima-Bold	ABCDEFGH abcdefg 0123456789 &!\$.€
Optima-BoldItalic	ABCDEFGH abcdefg 0123456789 &!\$.€
Optima-Italic	ABCDEFGH abcdefg 0123456789 &!\$.€
Oxford	ABCDEFGH abcdefg 0123456789 &!\$.€
Palatino-Bold	ABCDEFGH abcdefg 0123456789 &!\$.€
Palatino-BoldItalic	ABCDEFGH abcdefg 0123456789 &!\$.€
Palatino-Italic	ABCDEFGH abcdefg 0123456789 &!\$.€
Palatino-Roman	ABCDEFGH abcdefg 0123456789 &!\$.€
StempelGaramond-Bold	ABCDEFGH abcdefg 0123456789 &!\$.€
StempelGaramond-BoldItalic	ABCDEFGH abcdefg 0123456789 &!\$.€
StempelGaramond-Italic	ABCDEFGH abcdefg 0123456789 &!\$.€
StempelGaramond-Roman	ABCDEFGH abcdefg 0123456789 &!\$.€
Symbol	ΑΒΧΔΕΦΓ αβγδεφγ 0123456789 &!\$.€
Tekton	ABCDEFGH abcdefg 0123456789 &!\$.€
Times-Bold	ABCDEFGH abcdefg 0123456789 &!\$.€
Times-BoldItalic	ABCDEFGH abcdefg 0123456789 &!\$.€
Times-Italic	ABCDEFGH abcdefg 0123456789 &!\$.€
Times-Roman	ABCDEFGH abcdefg 0123456789 &!\$.€
TimesNewRomanPS-BoldItalicMT	ABCDEFGH abcdefg 0123456789 &!\$.€
TimesNewRomanPS-BoldMT	ABCDEFGH abcdefg 0123456789 &!\$.€
TimesNewRomanPS-ItalicMT	ABCDEFGH abcdefg 0123456789 &!\$.€
TimesNewRomanPSMT	ABCDEFGH abcdefg 0123456789 &!\$.€
Univers	ABCDEFGH abcdefg 0123456789 &!\$.€
Univers-Bold	ABCDEFGH abcdefg 0123456789 &!\$.€
Univers-BoldExt	ABCDEFGH abcdefg 0123456789 &!\$.€
Univers-BoldExtObl	ABCDEFGH abcdefg 0123456789 &!\$.€
Univers-BoldOblique	ABCDEFGH abcdefg 0123456789 &!\$.€
Univers-Condensed	ABCDEFGH abcdefg 0123456789 &!\$.€
Univers-CondensedBold	ABCDEFGH abcdefg 0123456789 &!\$.€
Univers-CondensedBoldOblique	ABCDEFGH abcdefg 0123456789 &!\$.€
Univers-CondensedOblique	ABCDEFGH abcdefg 0123456789 &!\$.€
Univers-Extended	ABCDEFGH abcdefg 0123456789 &!\$.€
Univers-ExtendedObl	ABCDEFGH abcdefg 0123456789 &!\$.€
Univers-Light	ABCDEFGH abcdefg 0123456789 &!\$.€
Univers-LightOblique	ABCDEFGH abcdefg 0123456789 &!\$.€
Univers-Oblique	ABCDEFGH abcdefg 0123456789 &!\$.€
Wingdings	ΑΒΧΔΕΦΓ αβγδεφγ 0123456789 &!\$.€
Wingdings-Regular	ΑΒΧΔΕΦΓ αβγδεφγ 0123456789 &!\$.€
ZapfChancery-MediumItalic	ΑΒΧΔΕΦΓ αβγδεφγ 0123456789 &!\$.€
ZapfDingbats	ΑΒΧΔΕΦΓ αβγδεφγ 0123456789 &!\$.€

Données utilisateur communes

Nom de la machine :	Xerox VersaLink B415 MFP (DC:B8:44)
Adresse IP :	10.61.16.21
Número de série de la machine :	5330005345
Télécopieur ligne1 :	https://10.61.16.21
URL de la machine :	Dec 11, 2024 18:40:42
Tous les tirages :	2755

Profil de la machine

Identificateur d'inventaire Xerox	
Identificateur d'inventaire client	
N° téléphone Centre Services :	
Numéro du service client :	2e12e12e12
Téléphone Consommables :	
Administrateur système :	Nom de l'administrateur système non ...
Emplacement de la machine :	Emplacement de la machine non défini
Géré par	
Serveur MB principal :	

Matériel de la machine

Carte fax :	Non présent(e)
Taille mémoire fax :	0 MB
Carte d'interface auxiliaire :	absent(e)
RAM du périphérique :	1984 MB
Stockage du périphérique :	utilisés=3494Mo/total=14004Mo (eMMC)
Taille mémoire EPC :	187 MB
Kit de productivité :	Non installé(e)
Type module finition :	Bac simple
Perforation module finition :	Aucun
Plieuse du module de finition :	absent(e)
Kit de détection de départs multiples :	Non installé(e)

Configuration générale

Services distants :	Activé(e)
Téléchargement logiciel à distance :	Activé(e)
Services dist. - Heure de trans. :	05:41
Xerox Workplace Cloud :	Activé(e)
Alertes de messagerie :	Désactivé(e)
Plan de maintenance :	Vendu(e)
Région géographique :	inconnu
Décalage par rapport à l'heure GMT :	+05:30
Installation du clonage :	Autorisé (Fichiers cryptés uniquement)
Partage de fichiers :	Activé(e)
JBIG2 :	Sans perte

Économie d'énergie

Veille profonde :	Activé(e)
Mode Économie d'énergie :	Travail activé
Capteur de proximité intelligent	Non disponible

Veille au départ :

Versions du logiciel

Logiciel du périphérique :	122.029.004.34100
Version du correctif :	Aucun
Contrôleur réseau :	122.029.34100
Micrologiciel du panneau de l'interface util...	6.2
Moteur de marquage :	230.315
Chargeur de documents :	230.315
Module de finition :	000.000.000
Télécopieur :	000.000.000
Scanner :	230.315
Mises à niveau de la machine :	Non autorisé(e)
Dernière mise à niveau réussie :	Décembre 10, 2024 16:46:48

Magasins

Magasin 1 :	Standard, Blanc and A4 (210 x 297 mm)
Magasin 2 :	Standard, Blanc and 8,5 x 11
Magasin 3 :	Standard, Blanc and 8,5 x 11
Magasin 4 :	Standard, Blanc and 8,5 x 11
Départ manuel :	Standard, Blanc and A4 (210 x 297 mm)

Options installées

PS :	Installé
------	----------

Connectivité

Flux de travail mobiles

Impression AirPrint :	Activé(e)
Mopria Discovery :	Activé(e)
Numérisation AirPrint / Mopria Authentication :	Activé(e)
Connexions physiques :	Désactivé(e)

Paramètres USB

Ports USB Type A :	Tout activé
Port USB, type B :	Activé(e)
Filaire :	Activé(e)
Adresse MAC Ethernet :	78:8c:77:dc:b8:44
Paramètre de débit Ethernet/duplex :	auto
Sans fil :	Désactivé(e)
Adresse MAC sans fil :	
Nom de réseau (SSID) :	
BSSID :	
Mode de sécurité :	
Algorithme de cryptage :	
État :	

Wi-Fi Direct :	Activé(e)
Matériel sans fil :	Non installé(e)
Nom WPS (Wi-Fi Protected Setup) :	
Point d'accès (SSID) :	
Afficher le mot de passe sur l'écran tactile...	
NFC :	Activé(e)
iBeacon (Bluetooth®) pour la détection Ai...	Activé(e)
Matériel iBeacon :	Non installé(e)
Adresse du périphérique Bluetooth :	
Adresse IP iBeacon :	

Protocoles

TCP/IP v4 :	Activé(e)
Adresse IP :	10.61.16.21
Masque de sous-réseau :	255.255.255.0
Routeur/passerelle :	10.61.16.1
Adressage automatique :	DHCP
Serveur DHCP :	10.61.13.223
Expiration du bail DHCP :	Fri Dec 20 11:46:51 2024
Diffusion BOOTP :	Désactivé(e)
État de l'adresse auto-affectée :	Activé(e)
Adresse auto-affectée :	
TCP/IP v6 :	Activé(e)
Adresse Link-Local :	fe80::7a8c:77ff:fedc:b844
Utiliser le préfixe du routeur :	Activé(e)
Adresse globale 1 sans état :	fd00:0:2:11::77ff:fedc:b844
Adresse globale 2 sans état :	::
Adresse manuelle :	
Adressage DHCP :	Utiliser DHCP comme indiqué par le r...
Adresse DHCP :	
Passerelle par défaut :	fe80::8afc:5dff:fe75:e282
DUID (Identifiant unique DHCP) :	

Paramètres DNS :

Nom d'hôte demandé :	XRX788C77DCB844
Nom d'hôte vérifié :	
Nom de domaine demandé :	
Nom de domaine vérifié :	
DNS multicast :	Activé(e)
Retirer les baux DHCP et les enregistreme...	Désactivé(e)
Serveur DNS primaire :	10.61.7.15
Préférer DNS IPv6 à IPv4 :	Activé(e)

Bonjour :

Nom d'imprimante Bonjour :	Xerox VersaLink B415 MFP (DC:B8:44)
HTTP :	Activé(e)
Forcer le trafic sur la connexion sécuris...	Oui
IPP :	Activé(e)

SNMP

SNMP v1/v2 :	Activé(e)
SNMP v3 :	Désactivé(e)

LPR/LPD :

Impression Raw IP :	Activé(e)
---------------------	-----------

LDAP

Serveur LDAP 1 - Adresse LDAP princi...	0.0.0.0:389
Serveur LDAP 1 - Chercher dans la racine ...	
Serveur LDAP 1 - Connexion sécurisée (...)	Désactivé(e)
Serveur LDAP 1 - Valider le certificat de s...	Désactivé(e)

SMTP

Serveur SMTP :	10.61.10.8:25
Chiffrement de la connexion (TLS) :	Pas de cryptage
Valider le certificat du serveur (TL...	

Protocoles (suite)

POP3	
Serveur POP3 :	0.0.0.0:110
Connexion sécurisée POP3 (TLS) :	Désactivé(e)
Adresse électronique :	
NTP :	Activé(e)
Client FTP :	Activé(e)
Mode client FTP :	Passif
Services Web sur le périphérique :	Activé(e)

Applications

Impression	
Page de garde :	Désactivé(e)
Pages d'erreur :	Activé(e)
Substitution de papier :	Activé(e)
Priorité magasin :	1,2,3,4,5
PostScript	Installé
Niveau :	3
Version :	3021 101
PCL	
Version :	6
Norm de la police :	Courier
Tableaux de couleurs personnalisées	Activé(e)
Intitulé :	Non installé(e)
Télécopieur :	Non présent(e)
Télécopieur ligne1 :	
Télécopieur ligne2 :	
Fax serveur :	Activé(e)
Protocole de l'espace d'archivage :	SMB
Serveur de l'espace d'archivage :	10.61.23.93:445
Chemin du document dans l'espace d'archi...	/
Numérisation par flux :	Activé(e)
Courrier électronique :	Activé(e)
Numériser vers boîte aux lettres :	Activé/Affiché
Capacité de stockage (Mo) :	672 MB
Espace utilisé (Mo) :	87 MB
Nettoyage des dossiers publics :	Activé(e)
Nettoyage des dossiers créés :	Activé(e)
Heure de nettoyage :	Quotidien
Numériser vers répertoire principal :	Désactivé(e)
Numériser vers :	Activé(e)
Services cloud :	Désactivé(e)
Imprimer depuis :	Activé(e)
Travaux enregistrés à réimprimer :	Activé(e)
Imprimer depuis USB :	Activé(e)
Imprimer depuis BAL :	Désactivé(e)
Services cloud :	Désactivé(e)

Comptabilisation

Mode comptabilité :	Aucun
Comptabilisation réseau :	Désactivé(e)

Sécurité

Configuration de l'authentification

Authentification IU machine :	Localement sur le périphérique
Domicile :	Déverrouillé
Travaux :	Déverrouillé
Périphérique :	Déverrouillé
Authentification du site Web du péri...	Localement sur le périphérique
Autorisation :	Localement sur le périphérique
Extraction de courriers électroniques :	Activé(e)
Serveur d'authentification :	Kerberos
Xerox Secure Access :	Désactivé(e)
Journal d'audit :	Activé(e)
IP Sec :	Désactivé(e)
Filtrage IP :	Désactivé(e)
Certificats de sécurité	
Certificat de la machine :	Signé
Certificats racine installés :	54
802.1x :	Désactivé(e)
Suppression des données des travaux :	
Planifié(e) :	Désactivé(e)
FIPS 140-3 :	Désactivé(e)
TLS :	TLS 1.2 et TLS 1.3
Hachage TLS :	SHA-1, SHA-256 et plus
Trellix Embedded Control:	Désactivé(e)

Données utilisateur communes

Nom de la machine : Xerox VersaLink B415 MFP (DC:B8:44)
 Adresse IP : 10.61.16.21
 Numéro de série de la machine : 5330005345
 Télécopieur ligne1 :
 URL de la machine : https://10.61.16.21
 Dec 11, 2024 18:40:42
 2760

Tous les tirages :

Profil de la machine

Identificateur d'inventaire Xerox
 Identificateur d'inventaire client
 N° téléphone Centre Services :
 Numéro du service client : 2e12e12e12
 Téléphone Consommables :
 Administrateur système : Nom de l'administrateur système non ...
 Emplacement de la machine : Emplacement de la machine non défini
Géré par
 Serveur MB principal :

Matériel de la machine

Carte fax : Non présent(e)
 Taille mémoire fax : 0 MB
 Carte d'interface auxiliaire : absent(e)
 RAM du périphérique : 1984 MB
 Stockage du périphérique : utilisés=3495Mo/total=14004Mo (eMMC)
 Taille mémoire EPC : 187 MB
 Kit de productivité : Non installé(e)
 Type module finition : Bac simple
 Perforation module finition : Aucun
 Pleuse du module de finition : absent(e)
 Kit de détection de départs multiples : Non installé(e)

Configuration générale

Services distants : Activé(e)
 Téléchargement logiciel à distance : Activé(e)
 Services dist. - Heure de trans. : 05:41
 Xerox Workplace Cloud : Activé(e)
 Alertes de messagerie : Désactivé(e)
 Plan de maintenance : Vendu(e)
 Région géographique : inconnu
 Relevé de configuration au démarrage : Désactivé(e)
 Décalage par rapport à l'heure GMT : +05:30
 Installation du clonage : Autorisé (Fichiers cryptés uniquement)
 Désactivé(e)

Partage de fichiers
 JBIG2

Économie d'énergie

Veille profonde : Activé(e)
 Mode Économie d'énergie : Travail activé
 Délai mode veille : 60 minutes
 Mise hors tension auto : Désactivé(e)

Versions du logiciel

Logiciel du périphérique : 122.029.004.34100
 Version du correctif : Aucun
 Contrôleur réseau : 122.029.34100
 Micrologiciel du panneau de l'interface util... : 6.2
 Interface utilisateur : 122.029.34100
 Moteur de marquage : 230.315
 Contrôleur de copie : 122.029.34100
 Chargeur de documents : 230.315
 Module de finition : 000.000.000
 Télécopieur : 000.000.000
 230.315
 230.315

Scanner : 005.007
 Mise à niveau du logiciel : 005.007
 Mise à niveau du logiciel ALTBOOT : 005.007
 Magasin 2 : A19.1_B3.1
 Magasin 3 : A19.1_B3.1
 Magasin 4 : A19.1_B3.1

Mises à niveau de la machine :

Dernière mise à niveau réussie : Non autorisé(e)
 Décembre 10, 2024 16:46:48
 Mises à niveau auto. planifiées : Désactivé(e)
 Début mise à niveau automatique : Quotidien
 Serveur de mise à niveau automatique : 0.0.0.21

Magasins

Magasin 1 : Standard, Blanc and A4 (210 x 297 mm)
 Magasin 2 : Standard, Blanc and 8,5 x 11
 Magasin 3 : Standard, Blanc and 8,5 x 11
 Magasin 4 : Standard, Blanc and 8,5 x 11
 Départ manuel : Standard, Blanc and A4 (210 x 297 mm)

Connectivité

Flux de travail mobiles

Impression AirPrint : Activé(e)
 Mopria Discovery : Activé(e)
 Numérisation AirPrint / Mopria : Activé(e)
 Authentification : Désactivé(e)
 Impression universelle : Désactivé(e)
 Non enregistré

Connexions physiques

Paramètres USB
 Ports USB Type A : Tout activé
 Port USB, type B : Activé(e)
 Connection Timeout : 5 secondes
 Filaire : Activé(e)
 Adresse MAC Ethernet : 78:8c:77:dc:b8:44
 Paramètre de débit Ethernet/duplex : auto
 Sans fil : Désactivé(e)
 Adresse MAC sans fil :
 Nom de réseau (SSID) :
 BSSID :
 Mode de sécurité :
 Algorithme de cryptage :
 État :
 Wi-Fi Direct : Activé(e)
 Matériel sans fil : Non installé(e)
 Nom WPS (Wi-Fi Protected Setup) :
 Méthode connexion :
 L'adresse du masque de sous-réseau :
 Point d'accès (SSID) :
 Afficher le mot de passe sur l'écran tactile...
 NFC : Activé(e)
 iBeacon (Bluetooth®) pour la détection Al... : Activé(e)
 Matériel iBeacon : Non installé(e)
 Adresse du périphérique Bluetooth :
 Adresse IP iBeacon :

Protocoles

TCP/IPV4 : Activé(e)
 Adresse IP : 10.61.16.21
 Masque de sous-réseau : 255.255.255.0
 Routeur/passerelle : 10.61.16.1
 Adressage automatique : DHCP
 Serveur DHCP : 10.61.13.223
 Expiration du bail DHCP : Fri Dec 20 11:46:51 2024
 Diffusion BOOTP : Désactivé(e)
 État de l'adresse auto-affectée : Activé(e)
 Adresse auto-affectée :
 TCP/IPV6 : Activé(e)
 Adresse Link-Local : fe80::7a8c:77ff:fedc:b844
 Utiliser le préfixe du routeur : Activé(e)
 Adresse globale 1 sans état : fd00:0:2:116:7a8c:77ff:fedc:b844
 Adresse globale 2 sans état :
 Adresse manuelle :
 Adressage DHCP : Utiliser DHCP comme indiqué par le ...
 Adresse DHCP : fe80::8afc:5dff:fe75:e282
 Passerelle par défaut :
 DUID (Identifiant unique DHCP):

Paramètres DNS :

Nom d'hôte demandé : XRX788C77DCB844
 Nom d'hôte vérifié :
 Nom de domaine demandé :
 Nom de domaine vérifié :
 DNS multicast : Activé(e)
 Retirer les baux DHCP et les enregistreme... : Désactivé(e)
 Serveur DNS primaire : 10.61.7.15
 Serveur DNS alternatif 1 : 10.61.10.6
 Serveur DNS alternatif 2 :
 Temporisation de la connexion DNS : 5
 Ajouter un domaine de périphérique : Activé(e)
 Ajouter des domaines parent : Désactivé(e)
 Liste de recherche des domaines DNS : XEROXQA.COM.
 Préférer DNS IPv6 à IPv4 : Activé(e)

Options installées

PS : Installé

Protocoles (suite)

Bonjour :	
Nom d'imprimante Bonjour :	Xerox VersaLink B415 MFP (DC:BB;44)
HTTP :	Activé(e)
Numéro du port :	80
Forcer le trafic sur la connexion sécurisée...	Oui
Numéro de port HTTP sécurisé :	443
Serveur proxy :	Automatique
Adresse du serveur proxy :	0.0.0.0:8080
IPP :	Activé(e)
Mode IPP sécurisé :	IPP et IPPS sécurisé
Chemin réseau IPP :	http://10.61.16.21:631
SNMP	
SNMP v1/v2 :	Activé(e)
SNMP v3 :	Désactivé(e)
LPR/LPD :	
Numéro du port :	515
Basculement PDL :	Désactivé(e)
Ignorer page de garde PDL :	Désactivé(e)
Impression Raw IP :	
Port numéro 1 :	Activé(e)
Bidirectionnel :	Désactivé(e)
Délai d'attente de fin de travail :	300
Basculement PDL :	Désactivé(e)
LDAP	
Serveur LDAP 1 - Nom convivial LDAP :	
Serveur LDAP 1 - Adresse LDAP princ...	0.0.0.0:389
Serveur LDAP 1 - Adresse LDAP se...	0.0.0.0:389
Serveur LDAP 1 - Chercher dans la base...	
Serveur LDAP 1 - Connexion sécurisée (...)	Désactivé(e)
Serveur LDAP 1 - Valider le certificat de s...	Désactivé(e)
SMTP	
Serveur SMTP :	10.61.10.8:25
Chiffrement de la connexion (TLS) :	Pas de cryptage
Valider le certificat du serveur (TL...	
Taille max. des messages (Ko) :	10240
Nombre de fragments :	1
Taille totale du travail (Ko) :	300000
Division des travaux :	Division par page
Références de connexion pour les courrier...	Aucun
Références de connexions pour utilisateu...	Aucun
POP3	
Serveur POP3 :	0.0.0.0:110
Connexion sécurisée POP3 (TLS) :	Désactivé(e)
Adresse électronique :	
Réception des courriers électroniques via...	Désactivé(e)
Envoyer confirmation sur demande :	Activé(e)
Pge de garde courrier entrant :	Activé(e)
NTP :	
Serveur primaire :	0.0.0.0:123
Serveur alternatif :	0.0.0.0:123
SLP :	
Client FTP :	Activé(e)
Mode client FTP :	Passif
Services Web sur le périphérique :	
Détection WS :	Activé(e)
Détection multicast WS :	Activé(e)
Impression WS :	Activé(e)
Numérisation WS :	Activé(e)
Services Web	
Envoi à la copie :	Activé(e)
Gestion du certificat numérique et Configu...	Activé(e)
Enregistrement de service extensible :	Activé(e)
Limites des travaux :	Activé(e)
Extension de gestion des travaux :	Activé(e)
Configuration du périphérique :	Activé(e)
Envoi à la numérisation :	Activé(e)
Gestion du flux de travail de numéri...	Activé(e)
Données de la session :	Activé(e)
Configuration du serveur proxy EIP :	Activé(e)
Xerox Secure Access :	Désactivé(e)
Configuration SNMP EIP :	Activé(e)
Envoi à l'impression :	Activé(e)
Gestion modèles numérisation :	Activé(e)
Accès stockage de masse :	Activé(e)
Accès par lecteur de carte :	Activé(e)
Configuration de l'authentification et de la...	Activé(e)
Exporter liste de contrôle :	Activé(e)
Trellix Embedded Control :	Activé(e)

Applications

Impression

Page de garde :	Désactivé(e)
Page de configuration ou démarrage :	Désactivé(e)
Supprimer les travaux suspendus après :	3 Day(s) 0 Hour(s) 0 Minute(s)
Pages d'erreur :	Activé(e)
Substitution de papier :	Activé(e)
Priorité magasin :	1,2,3,4,5
Copies par défaut :	1
Type de travail par défaut :	Impression d'épreuves
Format support par défaut :	x = 8.50 inches, y=11.00 inches
Couleur du support par défaut :	Blanc
Mode d'impression par défaut :	Recto verso
Bac récepteur par défaut :	Bac central
Mode couleur par défaut :	Noir et blanc
Jeux assemblés par défaut :	Activé(e)
Agrafage par défaut :	Pas d'agrafage
Décalage entre les travaux :	Décalage entre travaux

PostScript

Niveau :	3
Version :	3021.101
Qualité image :	Améliorée

PCL

Version :	6
Valeur de pas :	10.00
Valeur de point :	12.00
Nom de la police :	Courier
Lignes par page :	60

Tables de couleurs personnalisées

Intitulé :	Non installé(e)
	Non présent(e)

Télécopieur :

Télécopieur ligne 1 :	
Télécopieur ligne 2 :	

Fax serveur :

Page de confirmation :	Activé(e)
Départ différé :	En cas d'erreur
Protocole de l'espace d'archivage :	Désactivé(e)
Serveur de l'espace d'archivage :	SMB
Chemin du document dans l'espace d'archi...	10.61.23.93:445

Numérisation par flux :

Page de confirmation :	Activé(e)
Protocole de l'espace d'archivage par défa...	En cas d'erreur
Serveur de l'espace d'archivage par ...	SMB
Chemin du document dans l'espace d'archi...	0.0.0.0:0
Références de connexion de l'espace d'arc...	Périphérique
Protocole de l'espace d'archivage alternati...	SMB
Serveur de l'espace d'archivage alte...	0.0.0.0:0
Chemin du document dans l'espace d'archi...	Périphérique
Références de connexions de l'espace d'ar...	SMB
Protocole du groupe de flux de trava...	0.0.0.0:0
Serveur du groupe de flux de travail :	
Chemin du groupe de flux de travail :	

Courrier électronique :

Adresse par défaut :	Activé(e)
Page de confirmation :	rathimeenas@xeroxqa.com
Envoi auto. à soi :	En cas d'erreur
Sécurité des courriers électroniques :	Désactivé(e)

Numériser vers boîte aux lettres :

Afficher les boîtes aux lettres par ...	Désactivé(e)
Capacité de stockage (Mo) :	Activé/Affiché
Espace utilisé (Mo) :	Activé(e)
Nettoyage des dossiers publics :	672 MB
Nettoyage des dossiers créés :	87 MB
Heure de nettoyage :	Activé(e)
	Activé(e)
	Quotidien

Numériser vers répertoire principal :

Nom convivial :	Désactivé(e)
Nom du flux de travail :	Désactivé(e)
Créer automatiquement des sous-réper...	Désactivé(e)
Ajouter le nom d'utilisateur au chem...	Désactivé(e)
Créer automatiquement le répertoire avec l...	Désactivé(e)

Numériser vers :

Services cloud :	Activé(e)
------------------	-----------

Imprimer depuis :

Travaux enregistrés à réimprimer :	Activé(e)
Imprimer depuis USB :	Activé(e)
Imprimer depuis B&L :	Désactivé(e)
Services cloud :	Désactivé(e)

Comptabilisation

Mode comptabilité : Aucun
Comptabilisation réseau : Désactivé(e)

Sécurité**Configuration de l'authentification**

Authentification IU machine : Localement sur le périphérique
Domicile : Déverrouillé
Travaux : Déverrouillé
Périphérique : Déverrouillé
Authentification du site Web du péri... : Localement sur le périphérique
Autorisation : Localement sur le périphérique
Extraction de courriers électroniques à pa... : Activé(e)

Serveur d'authentification :

Domaine primaire Kerberos :
Adresse primaire Kerberos : 0.0.0.88
Domaine Kerberos alternatif 1 :
Adresse Kerberos alternative 1 : 0.0.0.88
Domaine NT SMB :
Domaine NT SMB alternatif 1 :
Serveur de contrôleur Smartcard : 0.0.0.443
Domaine de contrôleur Smartcard :
URL OCSP SmartCard :
Politique de mise à niveau du lecteur de ca... : Activé(e)
Version de micrologiciel du lecteur de car...

Xerox Secure Access :

Désactivé(e)
Serveur Secure Access : 0.0.0.443
Chemin Secure Access :

Journal d'audit :

Activé(e)

IP Sec :

Désactivé(e)

Filtrage IP :

Désactivé(e)

Certificats de sécurité

Certificat de la machine : Signé
Certificats racine installés : 54

802.1x :

Désactivé(e)

Suppression des données des travaux :

Planifié(e) : Désactivé(e)
Fréquence planifiée : Mensuel

FIPS 140-3 :

Désactivé(e)

TLS :

TLS 1.2 et TLS 1.3

Hachage TLS : SHA-1, SHA-256 et plus

Trellix Embedded Control:

Désactivé(e)

Configuration du service extensible

Navigateur troisième génération : X3G_3.24.23_2.40.5_012_01.00.00
Version du widget : v1 3.17 c8 20140613
Version du widget : v2 5.04 g9 20240123

Récapitulatif de facturation

Informations système

Nom de la machine: Xerox VersaLink B415 MFP (DC:B8:44)
 Numéro de série de la machine: 5330005345
 Impressions à la mise sous tension: 39

Versions du logiciel

Logiciel du périphérique: 122.029.004.34100
 Version du correctif: Aucun
 Contrôleur réseau: 122.029.34100
 Micrologiciel du panneau de l'interface utilisateur:
 6.2
 Moteur de marquage: 230.315
 Chargeur de documents: 230.315
 Module de finition: 000.000.000
 Télécopie: 000.000.000
 Scanner: 230.315

Compteurs de facturation

Télécopie

Images fax local transmises: 0
 Impressions fax local: 0

Copie

Copies noires: 1186

Impr.

Impressions noires: 1513

Num.

Images num. réseau envoyées: 291
 Images courriel envoyées: 94

Totaux périph.

Impressions totales: 2762

Papier ordinaire: 1185
 Autre: 10

Panneau de commande

Les applications disponibles peuvent varier en fonction de la configuration de l'imprimante. Pour de plus amples informations sur les applications et fonctionnalités, reportez-vous au *Guide de l'utilisateur*.

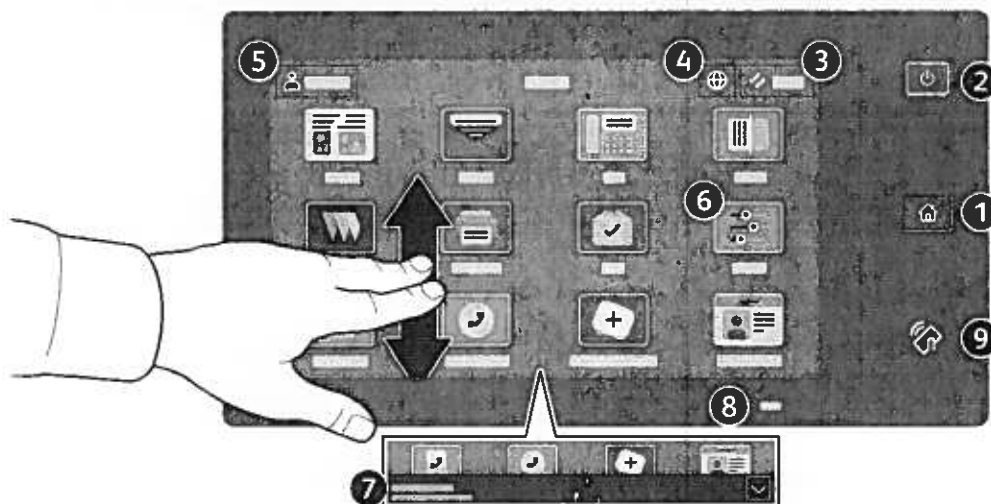

- 1 Page d'accueil pour revenir sur l'écran principal des applications.
- 2 Sous tension/Réveil démarre l'imprimante ou permet de mettre en veille, de redémarrer ou de mettre hors tension l'imprimante.
- 3 Réinitialiser rétablit les valeurs par défaut des paramètres de toutes les applications.
- 4 Langue permet de choisir la langue de l'écran.
- 5 Connexion donne un accès spécial aux outils et aux paramètres.
- 6 Application du périphérique donne accès aux paramètres et informations de l'imprimante.
- 7 La Bannière de notifications affiche l'état de l'imprimante et les avertissements. Pour afficher toutes les notifications, touchez la bannière. Pour fermer la bannière, cliquez sur la flèche vers le bas.
- 8 Le Voyant d'état indique l'état de l'imprimante. Pour plus d'informations, consultez le *Guide de l'utilisateur*.
- 9 Zone NFC permet de coupler un appareil mobile pour imprimer ou numériser à partir d'une application.

Application périphérique

L'application du périphérique donne accès à l'état des consommables, ainsi qu'aux paramètres et informations de l'imprimante. Pour accéder à certains menus et paramètres, vous devez vous connecter en utilisant le nom et le mot de passe de l'administrateur.



Informations de facturation et d'utilisation

Dans le menu des fonctions du périphérique, pour afficher les compteurs d'impression de base, appuyez sur **Facturation/Utilisation**. Pour afficher des compteurs d'utilisation détaillés, appuyez sur **Compteurs d'utilisation**. La liste qui s'affiche propose plusieurs catégories de compteur d'impression.



Serveur Web intégré

Le serveur Web intégré Xerox® vous permet d'obtenir les détails de configuration de l'imprimante, l'état du papier, des consommables, et des travaux, ainsi que des fonctions de diagnostic sur un réseau. Vous pouvez également gérer les télécopies, le courrier électronique et les carnets d'adresses.

Pour vous connecter, saisissez l'adresse IP de l'imprimante dans un navigateur Web. L'adresse IPv4 du réseau est disponible sur l'écran tactile du panneau de commande. Sélectionnez **Application** du périphérique > **À propos de**, puis faites défiler vers le bas.

Pour de plus amples informations sur l'utilisation du serveur Web intégré, reportez-vous au *Guide de l'utilisateur* disponible sur le site Xerox.com.

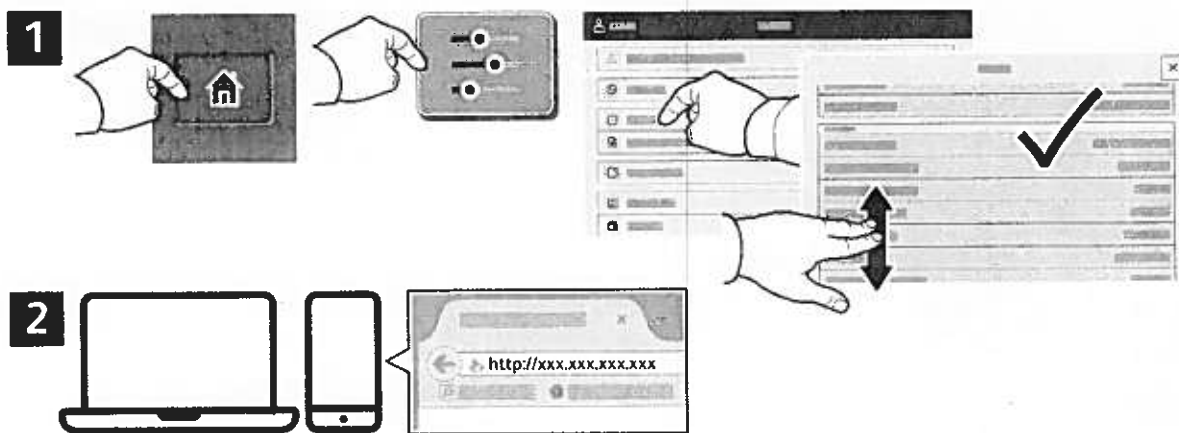

App Gallery

Xerox App Gallery comprend une collection croissante d'applis de productivité que vous pouvez installer sur votre imprimante. Recherchez l'appli sur votre écran d'accueil et créez directement votre connexion ou accédez à www.xerox.com/appgallery pour vous connecter et ajouter votre périphérique. Pour simplifier l'installation des applis, utilisez votre nom de connexion à l'imprimante dans vos informations de connexion à la galerie d'applis.

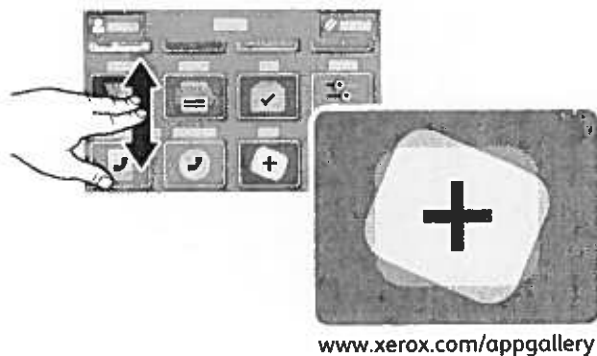

Présentation de l'imprimante

Votre imprimante peut être configurée avec des accessoires en option. Pour plus d'informations, consultez le *Guide de l'utilisateur*.

Chargeur automatique de documents recto verso à passage unique

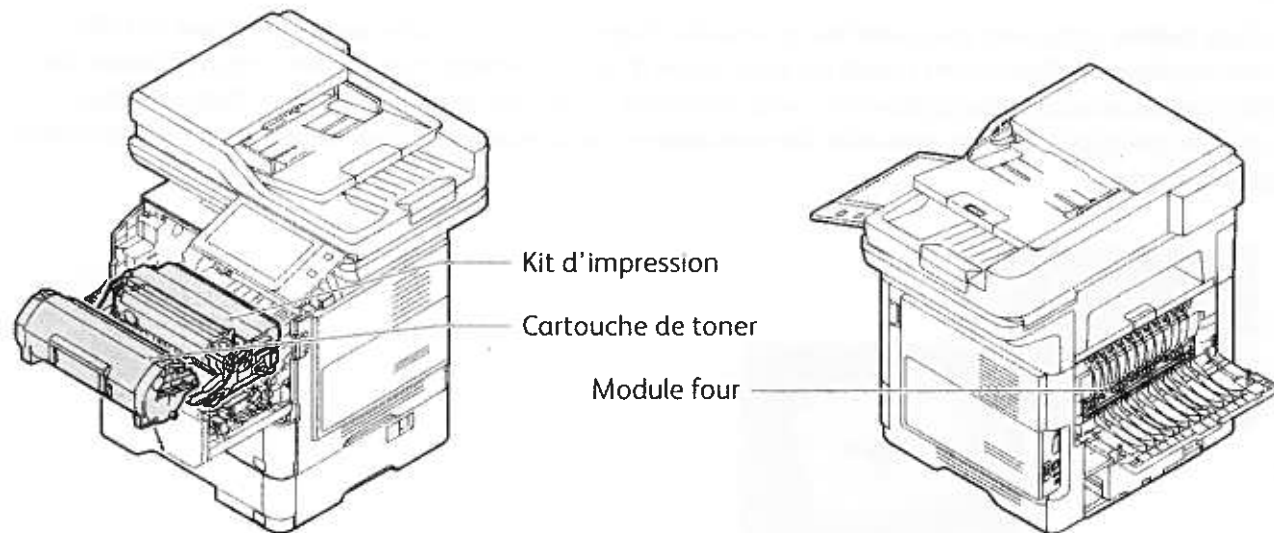
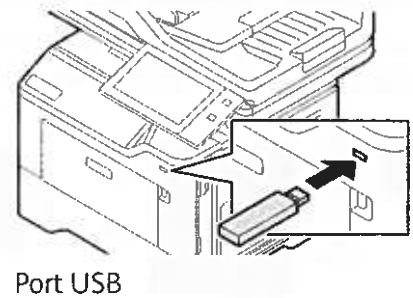
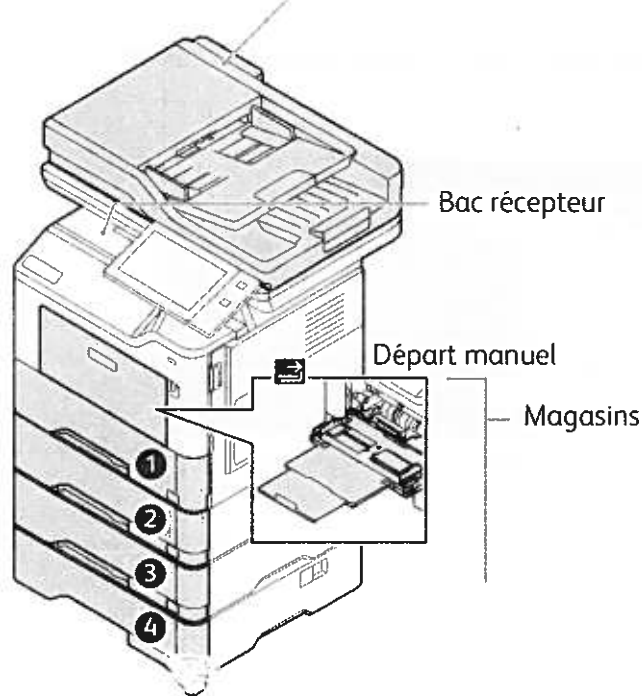

Gestion du papier

Pour obtenir la liste complète des supports pris en charge par l'imprimante, reportez-vous à la Recommended Media List (Liste des supports recommandés) sur le site :

www.xerox.com/rmlna (États-Unis et Canada)

www.xerox.com/rmleu (Europe)

Pour de plus amples informations sur les magasins et le papier, reportez-vous au *Guide de l'utilisateur*.

Chargement du papier

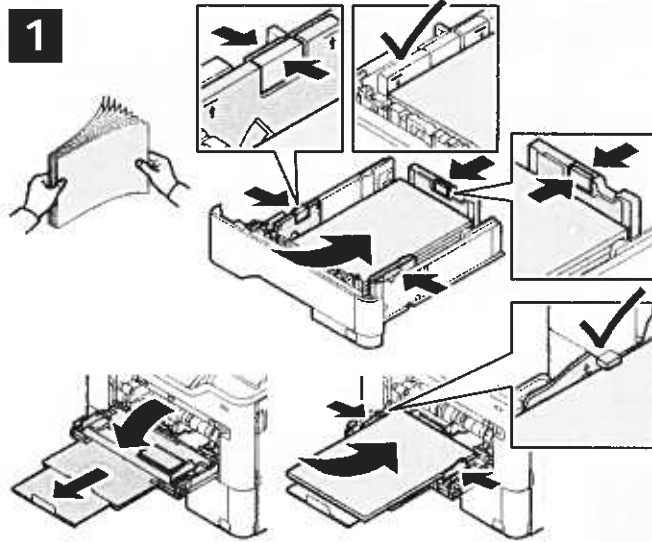

Pour obtenir les meilleurs résultats, ventilez les bords du papier. Réglez les guides en fonction du format de papier. Veillez à ce que la pile ne dépasse pas la ligne de remplissage maximum.



Confirmez ou changez les paramètres de format et de type de papier si nécessaire.



Lors de l'impression, sélectionnez les options requises dans le pilote d'imprimante.

Orientation du papier

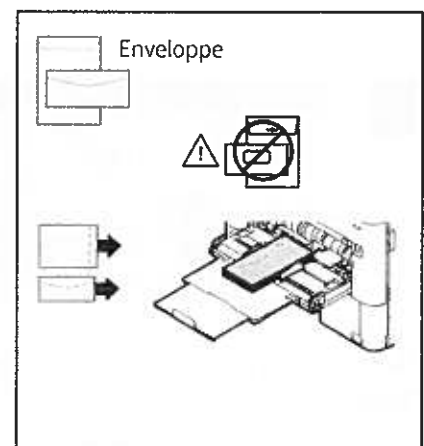
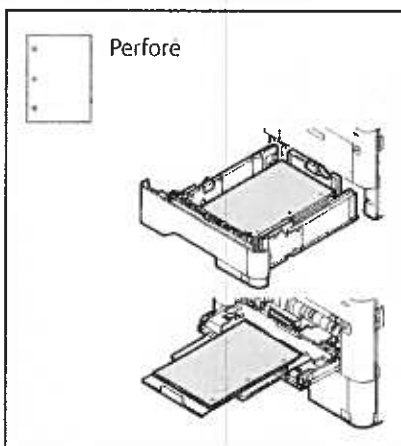
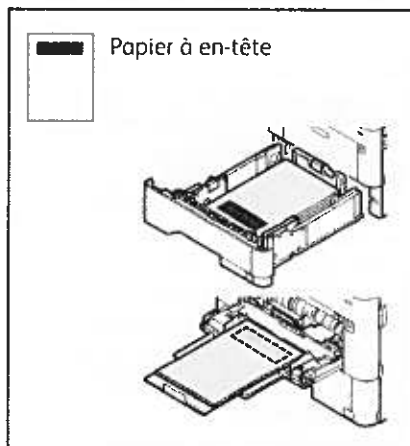

Copie

Pour plus d'informations, consultez le *Guide de l'utilisateur*.

1

X : 148–356 mm (5,8–14 pouces)
Y : 105–216 mm (4,1–8,5 pouces)

52–120 g/m²
(14 lb Texte–32 lb Bond)

≤100 (75 g/m², 20 lb Bond)

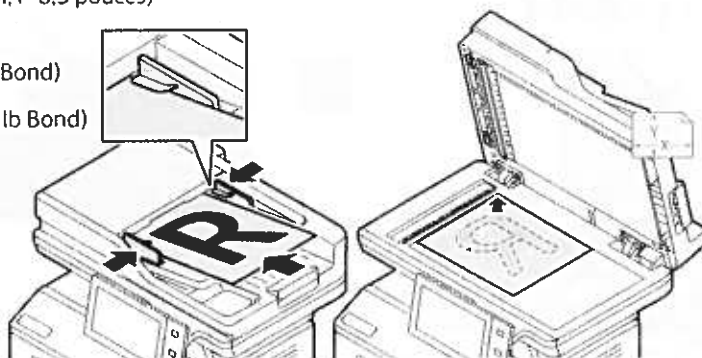

X : 25–356 mm (1–14 pouces)
Y : 25–216 mm (1–8,5 pouces)

Chargez les originaux.

2



Sélectionnez **Copier**, puis le nombre de copies.

3



Choisissez les paramètres dans la liste, puis sélectionnez **Démarrer**.

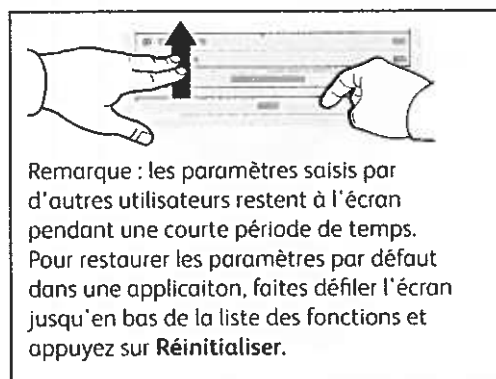

Numérisation et courrier électronique

Si l'imprimante est connectée à un réseau, vous pouvez sélectionner une destination pour l'image numérisée sur le panneau de commande.

Ce guide présente les techniques utilisées pour numériser des documents sans préparer de configurations particulières :

- Numérisation de documents vers une adresse électronique.
- Numérisation vers un favori, des entrées du carnet d'adresses ou un lecteur Flash USB.
- Numérisation des documents vers le dossier public par défaut sur le disque dur de l'imprimante et récupération de ces documents à l'aide de votre navigateur Web.

Pour de plus amples informations et davantage de configurations de numérisation, reportez-vous au *Guide de l'utilisateur*. Pour plus d'informations sur le carnet d'adresses et la configuration du modèle de flux de travail, reportez-vous au *Guide de l'administrateur système*.

1

 X : 148–356 mm (5,8–14 pouces)
Y : 105–216 mm (4,1–8,5 pouces)

 52–120 g/m²
(14 lb Texte–32 lb Bond)

 ≤100 (75 g/m², 20 lb Bond)

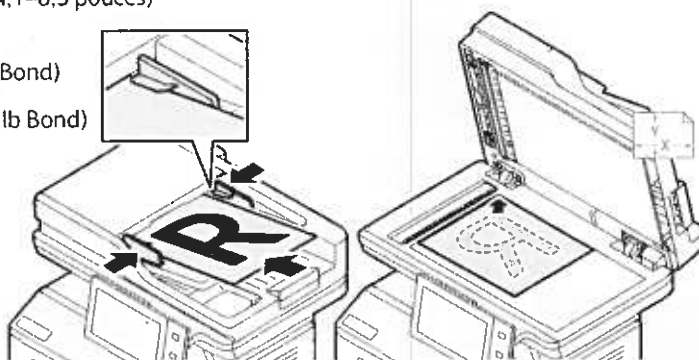

X : 25–356 mm (1–14 pouces)
Y : 25–216 mm (1–8,5 pouces)

Chargez les originaux.

2



Appuyez sur **Accueil**, puis sur **Courriel** pour envoyer la numérisation par courrier électronique. Pour numériser vers un dossier public par défaut ou vers un lecteur Flash USB, appuyez sur **Numérisation par flux de travail**. Si le destinataire de la numérisation est enregistré dans votre carnet d'adresses ou sous Favoris, cliquez sur **Numériser vers**.



Pour Courriel, appuyez sur **Entrée manuelle**, tapez l'adresse électronique à l'aide du clavier qui s'affiche à l'écran, puis appuyez sur **Ajouter**. Pour ajouter plusieurs adresses électroniques à la liste, appuyez sur **Ajouter un destinataire**. Pour ajouter un objet au message, appuyez sur **Objet**. Pour sélectionner des adresses électroniques enregistrées, utilisez le carnet d'adresses périphérique ou sélectionnez-les dans Favoris.



Pour la numérisation par flux de travail, cliquez sur **Dossier public par défaut**, ou connectez votre lecteur Flash USB.

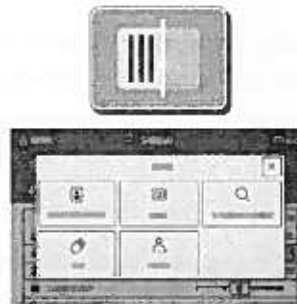
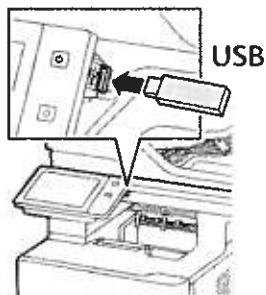

Pour numériser, touchez un type de destination, puis entrez les informations appropriées. Pour ajouter plus d'une destination à la liste, touchez **Ajouter destination**.

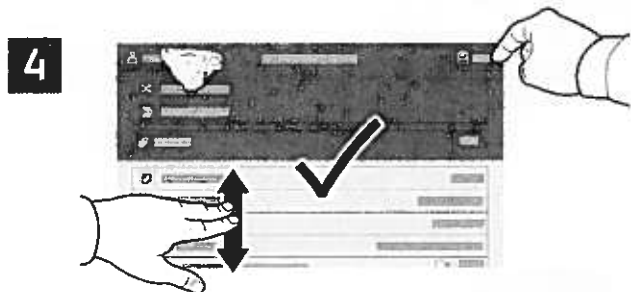

Effectuez les modifications requises, puis appuyez sur **Numériser**, ou pour Courriel, appuyez sur **Envoyer**.

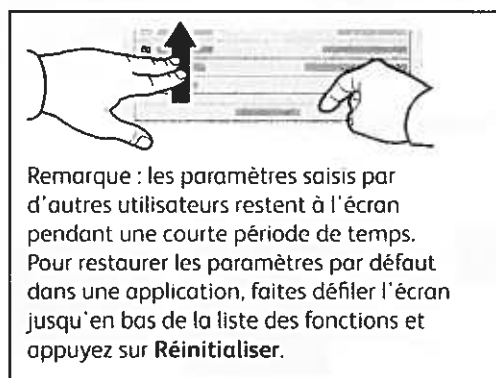

Remarque : les paramètres saisis par d'autres utilisateurs restent à l'écran pendant une courte période de temps. Pour restaurer les paramètres par défaut dans une application, faites défiler l'écran jusqu'en bas de la liste des fonctions et appuyez sur **Réinitialiser**.

Récupération des fichiers de numérisation

Pour télécharger les images numérisées dans le dossier public par défaut de l'imprimante, utilisez le serveur Web intégré. Vous pouvez créer des dossiers personnels et les modèles de numérisation par flux de travail dans le serveur Web intégré. Pour plus de détails, consultez le *Guide de l'utilisateur*.

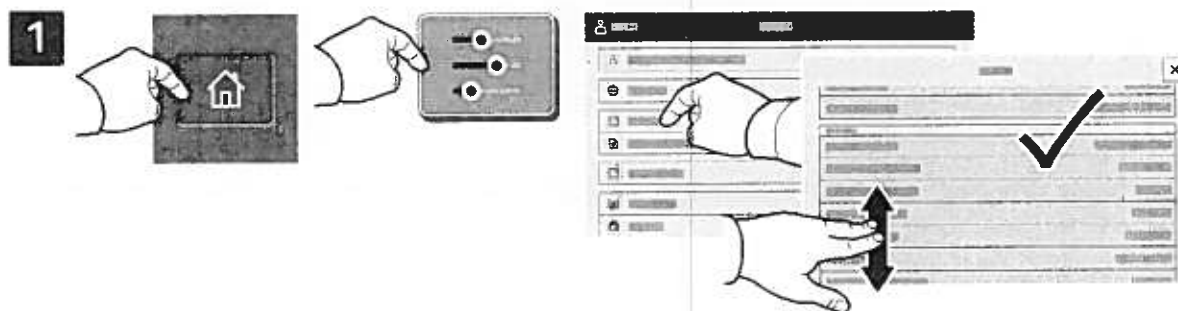

Relevez l'adresse IP de l'imprimante affichée à l'écran d'accueil. Si l'adresse IP n'est pas affichée en haut de l'écran tactile, appuyez sur Accueil, puis cliquez sur **Appareil > À propos de** et faites défiler pour vérifier l'adresse IP.



Entrez l'adresse IP de l'imprimante dans un navigateur Web, puis appuyez sur **Entrer** ou **Retour**.



Cliquez sur l'onglet **Numérisation**.

4



Sélectionnez le **dossier public par défaut**, puis recherchez le fichier numérisé dans la liste. Pour télécharger la numérisation, appuyez sur **Commencer**.

Pour actualiser la liste, cliquez sur **Vue de la mise à jour**.

Pour enregistrer le fichier sur votre ordinateur, sélectionnez **Télécharger**.

Pour réimprimer le fichier enregistré, sélectionnez **Réimprimer**.

Pour supprimer le travail enregistré de façon permanente, sélectionnez **Supprimer**.

Pour ouvrir un répertoire, sélectionnez **Ouvrir**.

Télécopie

Vous pouvez envoyer un fax de quatre façons différentes :

- **Fax** permet de numériser les documents et de les envoyer directement à un télécopieur.
- **Fax serveur** permet de numériser les documents et de les envoyer à un serveur fax, qui transmet le document vers un télécopieur.
- **Fax Internet** permet de numériser les documents et de les envoyer par courrier électronique à un destinataire.
- **Fax LAN** envoie le travail d'impression en cours en tant que fax.

Pour plus d'informations, consultez le *Guide de l'utilisateur*. Pour plus d'informations sur les fax LAN, reportez-vous au logiciel du pilote d'imprimante. Pour plus d'informations sur la configuration et les paramètres avancés de télécopie, reportez-vous au *Guide de l'administrateur système*.

1

 X : 148–356 mm (5,8–14 pouces)
Y : 105–216 mm (4,1–8,5 pouces)

 52–120 g/m²
(14 lb Texte–32 lb Bond)

 ≤100 (75 g/m², 20 lb Bond)

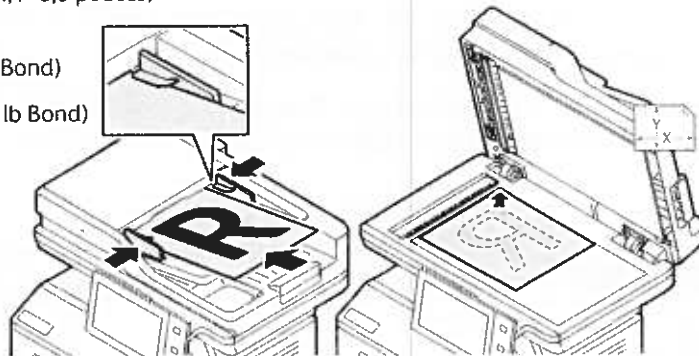

X : 25–356 mm (1–14 pouces)
Y : 25–216 mm (1–8,5 pouces)

Chargez les originaux.

2



Pour envoyer le fax à un télécopieur, appuyez sur **Accueil**, puis sur **Fax** ou **Fax serveur**.

Pour envoyer le fax sous forme de pièce jointe à un message, appuyez sur **Accueil**, puis sur **Fax Internet**.

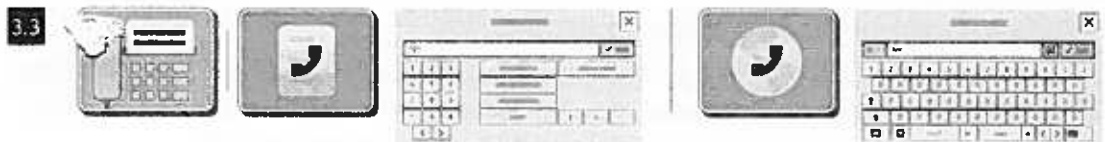
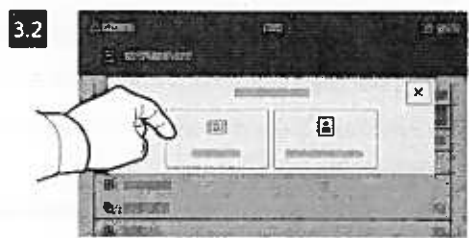

Pour les numéros de fax, appuyez sur **Entrée manuelle**, puis entrez le numéro de fax à l'aide des touches alphanumériques et des caractères spéciaux de l'écran tactile. Appuyez sur **Ajouter**. Pour ajouter des numéros de fax supplémentaires, appuyez sur **Ajouter un destinataire**.

Pour les adresses électroniques utilisées avec la fonction Fax Internet, appuyez sur **Entrée manuelle**, puis saisissez l'adresse au moyen du clavier de l'écran tactile. Appuyez sur **Ajouter**. Pour ajouter des adresses électroniques supplémentaires, appuyez sur **Ajouter un destinataire**.

Pour sélectionner des numéros enregistrés, utilisez le carnet d'adresses périphérique ou Favoris. Pour sélectionner des destinations fax enregistrées, utilisez Boîte aux lettres ou Interrogation.

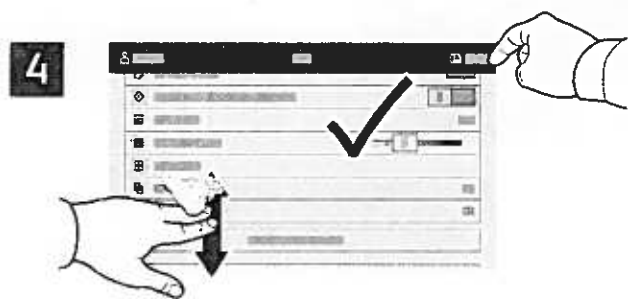

Effectuez les modifications requises, puis appuyez sur **Envoyer**.

Remarque : les paramètres saisis par d'autres utilisateurs restent à l'écran pendant une courte période de temps. Pour restaurer les paramètres par défaut dans une application, faites défiler l'écran jusqu'en bas de la liste des fonctions et appuyez sur **Réinitialiser**.

Impression depuis un lecteur USB

Vous pouvez imprimer des fichiers .pdf, .tiff, .ps, .xps et autres types de fichier directement depuis un lecteur USB. Pour plus d'informations, consultez le *Guide de l'utilisateur*.

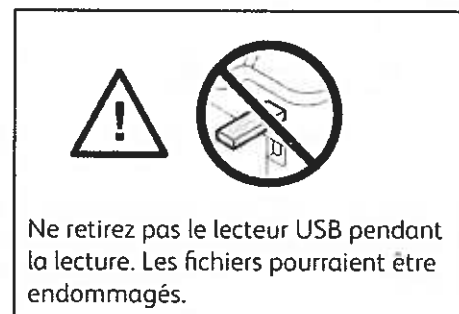
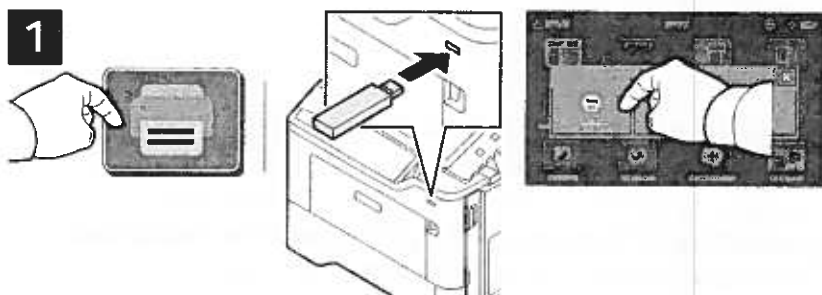

Sélectionnez **Imprimer depuis** ou insérez une clé USB, puis sélectionnez **Imprimer depuis USB**.



Sélectionnez **Ajouter document**, puis accédez à vos fichiers pour les sélectionner.



Pour sélectionner le nombre de copies, appuyez sur le signe plus (+) ou le signe moins (-). Pour un nombre important, sélectionnez **Quantité**, puis saisissez un nombre.

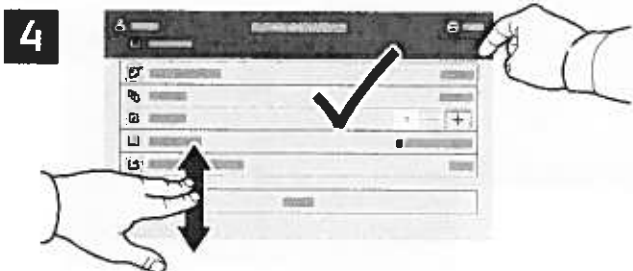

Effectuez les modifications requises, puis appuyez sur **Imprimer**.

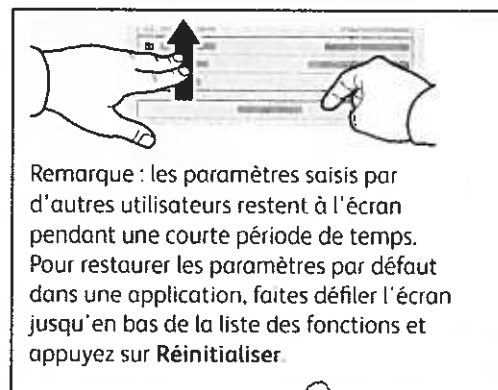

Impression de travaux stockés sur l'imprimante



Vous pouvez enregistrer un travail d'impression sur l'imprimante, puis le sélectionner à partir du panneau de commande pour l'imprimer plus tard. Vous pouvez enregistrer les travaux dans le dossier public ou les protéger à l'aide d'un mot de passe. Dans le pilote d'imprimante Xerox®, sélectionnez **Propriétés** (Windows) ou **Fonctionnalités Xerox** (Mac OS), puis **Type de travail**. Sélectionnez **Travail enregistré** ou **Impression protégée**. Saisissez un code d'accès pour l'impression protégée. Cliquez sur **OK** et imprimez le travail.

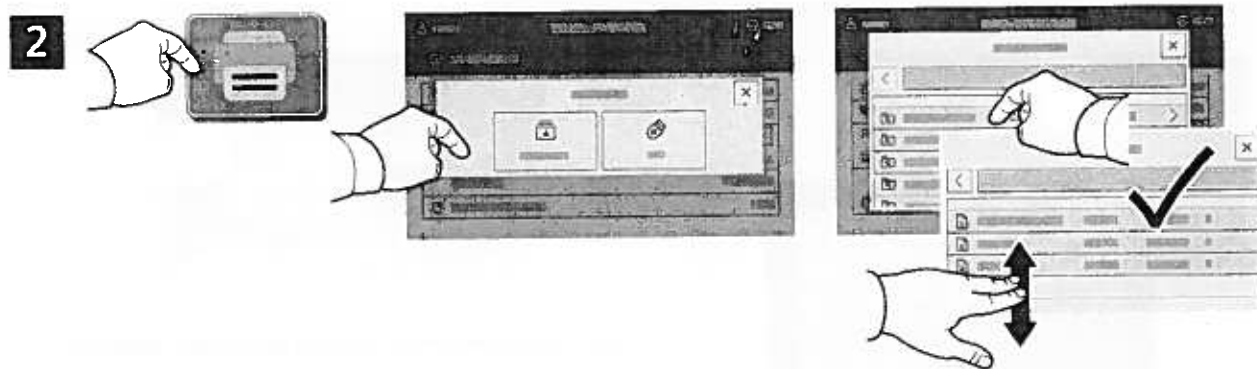

Appuyez sur **Imprimer** depuis, puis sur **Travaux mémorisés**. Sélectionnez le **Dossier public** par défaut, puis sélectionnez votre travail d'impression.

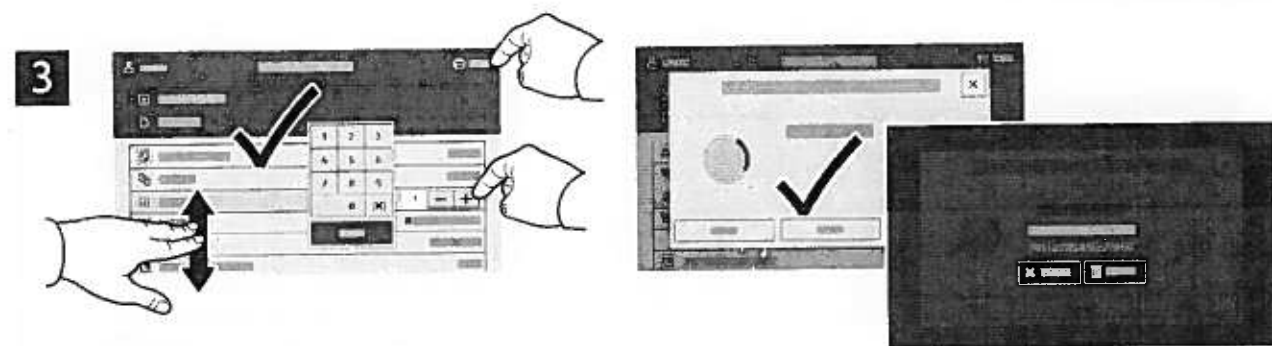

Sélectionnez les paramètres dans la liste. Pour sélectionner le nombre de copies, appuyez sur le signe plus (+) ou le signe moins (-). Pour un nombre important, sélectionnez **Quantité**, puis saisissez un nombre. Appuyez sur **Imprimer**. Pour supprimer le travail, sur l'écran d'impression et l'écran de confirmation, appuyez sur **Supprimer**.

Résolution des problèmes de qualité d'impression

Votre imprimante multifonctions Xerox® VersaLink® B415 est conçue pour produire durablement des impressions de haute qualité. Pour des informations d'assistance en ligne détaillées, accédez à www.xerox.com/office/support.

ATTENTION : la garantie, le contrat de maintenance ou le programme Total Satisfaction Guarantee (Garantie de satisfaction totale) Xerox® ne couvre pas les dommages causés par l'utilisation de papier, transparents ou autres supports spéciaux non pris en charge. Le programme Total Satisfaction Guarantee (Garantie de satisfaction totale) est disponible aux États-Unis et au Canada. La couverture peut varier dans les autres pays. Pour plus de détails, contactez votre représentant.

Type de papier

ATTENTION : si vous changez le type de papier dans un magasin, vous devez aussi changer le type de papier sur le panneau de commande pour qu'il corresponde au papier présent dans le magasin. Si le type de papier n'est pas changé, des problèmes de qualité d'impression peuvent survenir et le module four peut être endommagé.

Pour les meilleurs résultats, utilisez uniquement le papier et les supports Xerox® recommandés. Le papier et les supports Xerox® garantissent d'excellents résultats sur votre imprimante multifonctions Xerox® VersaLink® B415. Pour commander du papier et des supports Xerox®, accédez à www.xerox.com/office/supplies.

Pour la liste complète des supports recommandés pour votre imprimante, rendez-vous sur les sites suivants :

- Amérique du Nord : www.xerox.com/rmlna
- Europe : www.xerox.com/rmleu

Résolution des problèmes de qualité d'impression

Utilisez les tableaux suivants pour obtenir des solutions spécifiques aux problèmes de qualité d'impression.

Résolution des problèmes de qualité d'impression

Problème	Solution
<p data-bbox="120 260 347 285">Fixation incomplète</p> <p data-bbox="120 300 578 354">Le toner est absent de l'impression ou s'en détache facilement.</p> 	<ol data-bbox="672 260 1463 590" style="list-style-type: none">1. Vérifiez que le papier que vous utilisez est de type approprié à l'imprimante et qu'il est chargé correctement. Pour la liste complète des supports recommandés pour votre imprimante, rendez-vous sur les sites suivants :<ul data-bbox="708 407 1214 474" style="list-style-type: none">- Amérique du Nord : www.xerox.com/rmlna- Europe : www.xerox.com/rmleu2. Vérifiez que le type de papier est sélectionné à la fois sur le panneau de commande et dans le pilote d'imprimante.3. Si le problème persiste, effectuez l'une des opérations suivantes : <p data-bbox="703 604 1414 688">Remarque : pour changer le format, le type ou la couleur du papier d'un magasin spécialisé lorsque le panneau de commande est verrouillé, connectez-vous en tant qu'administrateur système.</p> <ol data-bbox="708 705 1458 1150" style="list-style-type: none">a. Pour les magasins réglés sur Dedicated (Dédiés) :<ul data-bbox="743 747 1458 1031" style="list-style-type: none">• Sur le panneau de commande, appuyez sur Log In (se connecter). Saisissez les informations de connexion de l'administrateur système, puis appuyez sur Entrée. Pour plus d'informations, reportez-vous au <i>Guide de l'administrateur système</i>.• Appuyez sur Périphérique > Outils > Paramètres du périphérique > Gestion du papier > Paramètres du magasin. Sélectionnez le magasin, appuyez sur Modifier, puis changez le type de papier.b. Pour les magasins réglés sur Entièrement réglables :<ul data-bbox="743 1083 1357 1150" style="list-style-type: none">• Magasins : Ouvrez puis fermez le magasin sélectionné.• Départ manuel : Retirez puis réintroduisez le papier. <p data-bbox="703 1167 1442 1222">Le panneau de commande vous invite à confirmer ou changer le type de papier.</p> <ol data-bbox="743 1241 1442 1440" style="list-style-type: none">• Sur l'écran tactile, appuyez sur Type puis effectuez une des actions suivantes :<ul data-bbox="789 1314 1442 1440" style="list-style-type: none">• Sélectionnez le type de papier approprié puis appuyez sur Confirmer.• Sélectionnez le type de papier de grammage supérieur le plus proche puis appuyez sur Confirmer. <p data-bbox="703 1457 1360 1482">Remarque : Les types de papier du plus fin au plus épais sont :</p> <ul data-bbox="743 1499 1390 1524" style="list-style-type: none">• Pour le papier non couché : Standard, Carte fine, et Carte.

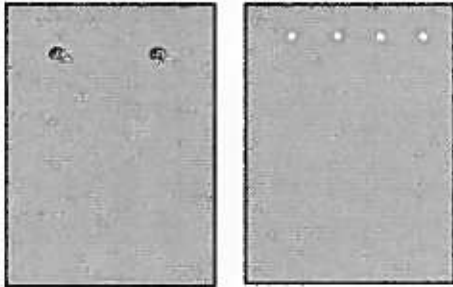
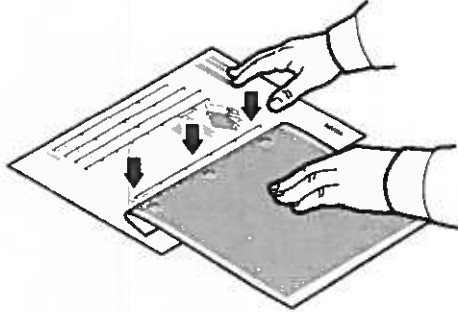

Résolution des problèmes de qualité d'impression (suite)

Problème	Solution
<p data-bbox="121 273 349 304">Défauts à répétition</p> <p data-bbox="121 310 609 430">Des taches ou des lignes apparaissent à intervalles réguliers sur la page dans le sens de déplacement du papier dans l'imprimante, ou dans des zones non imprimées.</p> <div data-bbox="126 445 576 730"></div>	<ol data-bbox="673 273 1437 514" style="list-style-type: none">1. Sur le panneau de commande, appuyez sur Périphérique > Outils > Dépannage > Pages de support > Page des défauts répétés > Imprimer. La page des défauts répétés qui s'imprime contient des instructions permettant d'identifier les unités défectueuses.2. Pour corriger le problème, remplacez les composants identifiés sur la page des défauts répétés. <div data-bbox="706 520 1161 829"></div> <ol data-bbox="673 850 1461 1281" style="list-style-type: none">3. Si vous remplacez un consommable, réinitialisez le compteur :<ol data-bbox="706 882 1461 1281" style="list-style-type: none">a. Sur le panneau de commande, appuyez sur Se connecter. Saisissez les informations de connexion de l'administrateur système, puis appuyez sur Entrée. Pour plus d'informations, reportez-vous au <i>Guide de l'administrateur système</i>.b. Appuyez sur Périphérique > Outils > Paramètres du périphérique.c. Faites défiler l'écran puis appuyez sur Consommables > Réinitialisation du compteur de module remplaçable.d. Appuyez sur le consommable (Supply) remplacé.e. Appuyez sur Réinitialiser compteur.f. Pour fermer la fenêtre contextuelle, appuyez sur X, admin, puis Déconnexion.

Résolution des problèmes de qualité d'impression (suite)

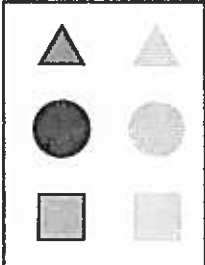
Problème	Solution
<p>Décaler l'image</p> <p>Le décalage le plus fréquent est lorsque le toner semble être réimprimé sur la page et placé à environ 95 mm (3,75 pouces) sur toute la page dans le sens de déplacement du papier dans l'imprimante.</p> <p>Remarque : pour une distance différente, utilisez la page des défauts répétés pour identifier la cause.</p> 	<ol style="list-style-type: none">1. Vérifiez que le papier que vous utilisez est du type approprié à l'imprimante et qu'il est chargé correctement. Pour la liste complète des supports recommandés pour votre imprimante, rendez-vous sur les sites suivants :<ul style="list-style-type: none">– Amérique du Nord : www.xerox.com/rmlna– Europe : www.xerox.com/rmleu2. Vérifiez que le type de papier est sélectionné à la fois sur le panneau de commande et dans le pilote d'imprimante. Remarque : pour changer le format, le type ou la couleur du papier d'un magasin spécialisé lorsque le panneau de commande est verrouillé, connectez-vous en tant qu'administrateur système.3. Si le problème persiste, effectuez l'une des opérations suivantes : Remarque : pour changer le format, le type ou la couleur du papier d'un magasin spécialisé lorsque le panneau de commande est verrouillé, connectez-vous en tant qu'administrateur système.<ol style="list-style-type: none">a. Pour les magasins réglés sur Dedicated (Dédiés) :<ul style="list-style-type: none">• Sur le panneau de commande, appuyez sur Log In (se connecter). Saisissez les informations de connexion de l'administrateur système, puis appuyez sur Entrée. Pour plus d'informations, reportez-vous au <i>Guide de l'administrateur système</i>.• Appuyez sur Périphérique > Outils > Paramètres du périphérique > Gestion du papie > Paramètres du magasin. Sélectionnez le magasin, appuyez sur Modifier, puis changez le type de papier.b. Pour les magasins réglés sur Entièrement réglables :<ul style="list-style-type: none">• Magasins : Ouvrez puis fermez le magasin sélectionné.• Départ manuel : Retirez puis réintroduisez le papier.Le panneau de commande vous invite à confirmer ou changer le type de papier.<ul style="list-style-type: none">• Sur l'écran tactile, appuyez sur Type puis effectuez une des actions suivantes :<ul style="list-style-type: none">• Sélectionnez le type de papier approprié puis appuyez sur Confirmer.• Sélectionnez le type de papier de grammage supérieur le plus proche puis appuyez sur Confirmer.Remarque : Les types de papier du plus fin au plus épais sont :<ul style="list-style-type: none">• Pour le papier non couché : Standard, Carte fine, et Carte.4. Identifiez la cause à l'aide de la page des défauts répétés. Pour de plus amples informations, reportez-vous à la page précédente.

Résolution des problèmes de qualité d'impression (suite)

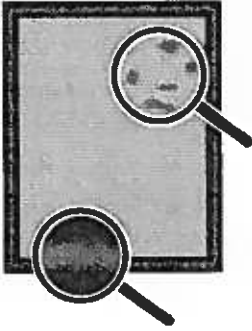
Problème	Solution
<p data-bbox="120 254 529 310">Les zones de couverture importantes semblent tachetées ou marbrées</p> 	<ol data-bbox="672 254 1360 537" style="list-style-type: none">1. Vérifiez que le papier que vous utilisez est de type approprié à l'imprimante et qu'il est chargé correctement. Pour la liste complète des supports recommandés pour votre imprimante, rendez-vous sur les sites suivants :<ul data-bbox="708 394 1218 466" style="list-style-type: none">– Amérique du Nord : www.xerox.com/rmlna– Europe : www.xerox.com/rmleu2. Vérifiez que le type de papier est sélectionné à la fois sur le panneau de commande et dans le pilote d'imprimante. <p data-bbox="672 548 1286 575">Si le problème persiste, contactez le Centre Services Xerox.</p>
<p data-bbox="120 695 506 722">Tons gris trop clairs ou trop foncés</p> <p data-bbox="120 737 613 793">Les tons gris sont estompés ou trop foncés sur les impressions ou les copies.</p>	<ol data-bbox="672 695 1468 978" style="list-style-type: none">1. Vérifiez que le papier que vous utilisez est de type approprié à l'imprimante et qu'il est chargé correctement. Pour la liste complète des supports recommandés pour votre imprimante, rendez-vous sur les sites suivants :<ul data-bbox="708 835 1218 907" style="list-style-type: none">– Amérique du Nord : www.xerox.com/rmlna– Europe : www.xerox.com/rmleu2. Vérifiez que le type de papier est sélectionné à la fois sur le panneau de commande et dans le pilote d'imprimante. <p data-bbox="708 989 1468 1142">Réglez la luminosité dans les paramètres de copie ou Note d'imprimante. Pour plus d'informations sur le changement du paramètre Luminosité dans le pilote d'imprimante PostScript pour votre système d'exploitation, reportez-vous au chapitre <i>Impression</i> du <i>Guide de l'utilisateur</i>.</p>

Résolution des problèmes de qualité d'impression (suite)

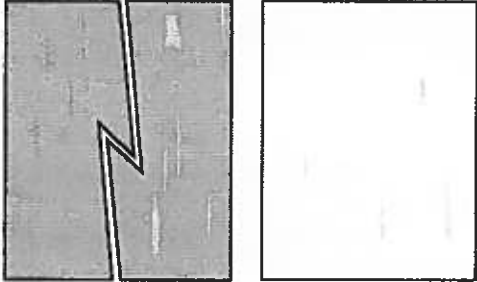
Problème	Solution
<p>Lignes, salissures ou traînées</p> <p>Des marques sombres ou claires apparaissent sur la page dans tous les tons ou dans des zones non imprimées.</p> 	<ol style="list-style-type: none">1. Vérifiez que le papier que vous utilisez est de type approprié à l'imprimante et qu'il est chargé correctement. Pour la liste complète des supports recommandés pour votre imprimante, rendez-vous sur les sites suivants :<ul style="list-style-type: none">– Amérique du Nord : www.xerox.com/rmlna– Europe : www.xerox.com/rmleu2. Vérifiez que le type de papier est sélectionné à la fois sur le panneau de commande et dans le pilote d'imprimante.3. Pour identifier la cause, reportez-vous à la page Défauts répétés qui s'imprime avec la page Dépannage de la qualité d'impression. Sur le panneau de commande, appuyez sur Périphérique > Outils > Dépannage > Pages d'assistance > Page Défauts répétés > Imprimer.4. Pour corriger le problème, remplacez les éléments indiqués sur la page Défauts répétés.

Paramètres de qualité d'impression

Le pilote Windows PostScript et les pilotes Macintosh fournissent les modes de qualité d'impression les plus élevés. Vous pouvez changer ces paramètres dans le pilote d'imprimante. Sélectionnez le meilleur paramètre pour votre travail d'impression.

Qualité d'impression

Le pilote Windows PostScript et les pilotes Macintosh fournissent les modes de qualité d'impression les plus élevés:

- Le mode **Avancé** est un mode polyvalent qui produit des impressions nettes aux tons lisses. Le mode avancé équilibre la vitesse et la qualité.
- Le mode **Haute résolution** est un mode haute qualité qui produit des impressions aux tons lisses, avec des détails et des traits fins. Le mode haute résolution donne priorité à la qualité plutôt qu'à la vitesse.

Options image

Les options d'image vous permettent d'indiquer les niveaux de luminosité et de contraste de vos documents. Les pilotes d'imprimante Windows PostScript et Macintosh proposent la plus large palette d'options de contrôle sur l'onglet Options Image.

- Pour accéder aux Options Image sous Windows, cliquez sur l'onglet **Options Image** du pilote d'imprimante.
- Pour accéder aux Options Image sous Macintosh, cliquez sur **Fonctionnalités Xerox** dans la liste des options d'impression de la fenêtre Imprimer. Dans Fonctionnalités Xerox, cliquez sur **Options Image** dans la liste d'options.

Utilisation des consommables

Pour commander des consommables, voir
www.xerox.com/office/supplies

Consommables

Cartouches de toner

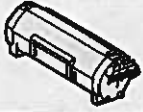

Noir

Date d'installation: Oct 30, 2024
Commander : 00
Nombre estimé de pages restantes: 25000
(Basé sur la couverture moyenne de cette cartouche de toner: 3%)

Durée vie rest.

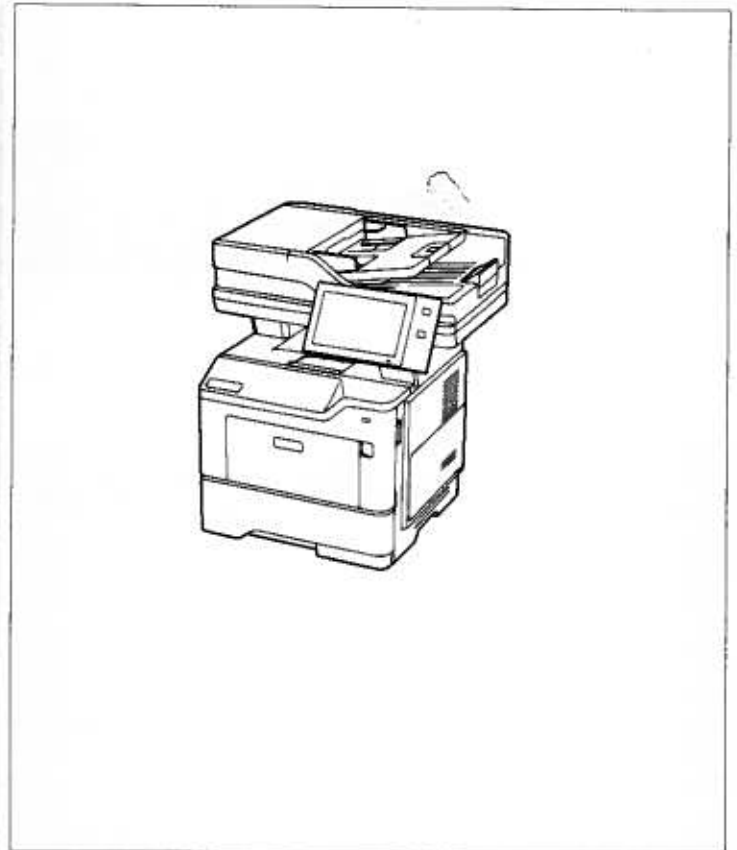

Éléments de maintenance courante

Module d'impression

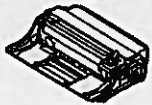

Noir
(R1)

Date d'installation: Dec 11, 2024
Commander : 01
Nombre estimé de pages restantes: 40000
(Basé sur la taille moyenne des travaux d'impression: 1 Pages)

Durée vie rest.

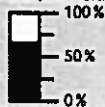

Pour obtenir des informations sur le recyclage, voir:

www.xerox.com/office/recycling







Xerox® VersaLink® B415 Multifunction Printer

Configurable, connected, and highly capable.

The VersaLink® B415 Multifunction Printer gives you the freedom to work where and how you want. Loaded with features designed to increase productivity, this highly configurable, cloud-connected workplace assistant delivers completely new capabilities that go far beyond the competition. You can count on the B415 to make your business more efficient.



PRINT. COPY. SCAN. FAX. CLOUD

-  50 ppm Letter
47 ppm A4
-  Solutions
-  Cloud connectivity
-  Single pass
Two-sided scanning
-  1200 x 1200 dpi
-  Up to 2,300 pages
-  Optional:
Up to 3 additional
paper trays

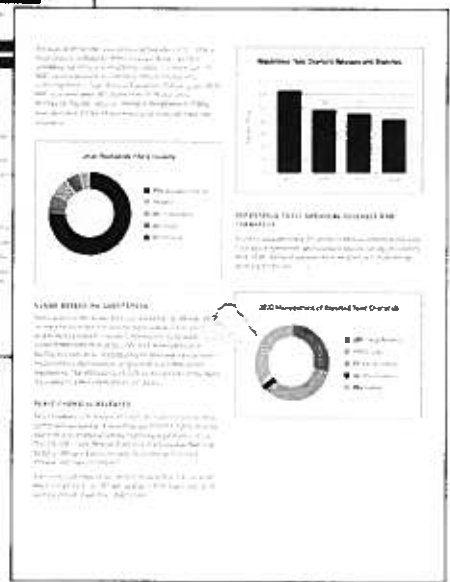
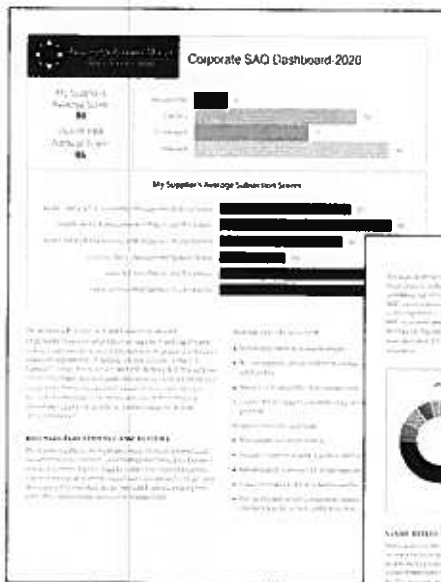

Liste des polices PCL5, Page 1

Polices résidentes

Position	Nom de la police	Echantillon d'impression
1	Courier «Esc»(Symbol set«Esc»(s0p«pitch»h0s0b4099T	'ABCDEFGabcdefg0123456789&?!.,'
2	CG Times «Esc»(Symbol set«Esc»(s1p«size»v0s0b4101T	'ABCDEFGabcdefg0123456789&?!.,'
3	CG Times Bold «Esc»(Symbol set«Esc»(s1p«size»v0s3b4101T	'ABCDEFGabcdefg0123456789&?!.,'
4	CG Times Italic «Esc»(Symbol set«Esc»(s1p«size»v1s0b4101T	'ABCDEFGabcdefg0123456789&?!.,'
5	CG Times Bold Italic «Esc»(Symbol set«Esc»(s1p«size»v1s3b4101T	'ABCDEFGabcdefg0123456789&?!.,'
6	CG Omega «Esc»(Symbol set«Esc»(s1p«size»v0s0b4113T	'ABCDEFGabcdefg0123456789&?!.,'
7	CG Omega Bold «Esc»(Symbol set«Esc»(s1p«size»v0s3b4113T	'ABCDEFGabcdefg0123456789&?!.,'
8	CG Omega Italic «Esc»(Symbol set«Esc»(s1p«size»v1s0b4113T	'ABCDEFGabcdefg0123456789&?!.,'
9	CG Omega Bold Italic «Esc»(Symbol set«Esc»(s1p«size»v1s3b4113T	'ABCDEFGabcdefg0123456789&?!.,'
10	Coronet «Esc»(Symbol set«Esc»(s1p«size»v1s0b4116T	'ABCDEFGabcdefg0123456789&?!.,'
11	Clarendon Condensed «Esc»(Symbol set«Esc»(s1p«size»v4s3b4140T	'ABCDEFGabcdefg0123456789&?!.,'
12	Univers Medium «Esc»(Symbol set«Esc»(s1p«size»v0s0b4148T	'ABCDEFGabcdefg0123456789&?!.,'
13	Univers Bold «Esc»(Symbol set«Esc»(s1p«size»v0s3b4148T	'ABCDEFGabcdefg0123456789&?!.,'
14	Univers Medium Italic «Esc»(Symbol set«Esc»(s1p«size»v1s0b4148T	'ABCDEFGabcdefg0123456789&?!.,'
15	Univers Bold Italic «Esc»(Symbol set«Esc»(s1p«size»v1s3b4148T	'ABCDEFGabcdefg0123456789&?!.,'
16	Univers Medium Condensed «Esc»(Symbol set«Esc»(s1p«size»v4s0b4148T	'ABCDEFGabcdefg0123456789&?!.,'
17	Univers Bold Condensed «Esc»(Symbol set«Esc»(s1p«size»v4s3b4148T	'ABCDEFGabcdefg0123456789&?!.,'

Polices résidentes

Position	Nom de la police	Échantillon d'impression
18	Univers Medium Condensed Italic «Esc»(Symbol set«Esc»(s1p«size»v5s0b4148T	'ABCDEFGabcdefg0123456789&?!.,'
19	Univers Bold Condensed Italic «Esc»(Symbol set«Esc»(s1p«size»v5s3b4148T	'ABCDEFGabcdefg0123456789&?!.,'
20	Antique Olive «Esc»(Symbol set«Esc»(s1p«size»v0s0b4168T	'ABCDEFGabcdefg0123456789&?!.,'
21	Antique Olive Bold «Esc»(Symbol set«Esc»(s1p«size»v0s3b4168T	'ABCDEFGabcdefg0123456789&?!.,'
22	Antique Olive Italic «Esc»(Symbol set«Esc»(s1p«size»v1s0b4168T	'ABCDEFGabcdefg0123456789&?!.,'
23	Garamond Antiqua «Esc»(Symbol set«Esc»(s1p«size»v0s0b4197T	'ABCDEFGabcdefg0123456789&?!.,'
24	Garamond Halbfett «Esc»(Symbol set«Esc»(s1p«size»v0s3b4197T	'ABCDEFGabcdefg0123456789&?!.,'
25	Garamond Kursiv «Esc»(Symbol set«Esc»(s1p«size»v1s0b4197T	'ABCDEFGabcdefg0123456789&?!.,'
26	Garamond Kursiv Halbfett «Esc»(Symbol set«Esc»(s1p«size»v1s3b4197T	'ABCDEFGabcdefg0123456789&?!.,'
27	Merigold «Esc»(Symbol set«Esc»(s1p«size»v0s0b4297T	'ABCDEFGabcdefg0123456789&?!.,'
28	Albertus Medium «Esc»(Symbol set«Esc»(s1p«size»v0s1b4362T	'ABCDEFGabcdefg0123456789&?!.,'
29	Albertus Extra Bold «Esc»(Symbol set«Esc»(s1p«size»v0s4b4362T	'ABCDEFGabcdefg0123456789&?!.,'
30	Ryadh «Esc»(Symbol set«Esc»(s1p«size»v0s0b4859T	ABCDEFGabcdefg0123456789&?!.,
31	Ryadh Bold «Esc»(Symbol set«Esc»(s1p«size»v0s3b4859T	ABCDEFGabcdefg0123456789&?!.,
32	Malka «Esc»(Symbol set«Esc»(s1p«size»v0s0b16584T	ABCDEFGabcdefg0123456789&?!.,
33	Malka Bold «Esc»(Symbol set«Esc»(s1p«size»v0s3b16584T	ABCDEFGabcdefg0123456789&?!.,
34	Malka Italic «Esc»(Symbol set«Esc»(s1p«size»v1s0b16584T	ABCDEFGabcdefg0123456789&?!.,